О МИРНОЙ БОРЬБѢ СЪ СОЦІАЛИЗМОМЪ

ВТОРОЙ ТОМЪ

ПУТЕВЫЯ ВОСПОМИНАНІЯ

ВЛАДИМІРА САБЛЕРА

О МИРНОЙ БОРЬБѢ СЪ СОЦІАЛИЗМОМЪ

ВТОРОЙ ТОМЪ

ПУТЕВЫЯ ВОСПОМИНАНІЯ

ВЛАДИМІРА САБЛЕРА

С.-ПЕТЕРБУРГЪ
1908

Государственная Типографія.

ПРЕДИСЛОВІЕ.

Въ Августѣ 1907 года я ѣздилъ за границу съ цѣлью непосредственно ознакомиться съ дѣятельностью нѣкоторыхъ крестьянскихъ и рабочихъ союзовъ въ Германіи и Голландіи. Затѣмъ, я посѣтилъ въ Нейвидѣ на Рейнѣ главное управленіе Райфэйзенскими кассами, въ Мюльгаузенѣ рабочій городокъ и въ Сѣверной Италіи учрежденія, извѣстныя мнѣ по моей прошлогодней поѣздкѣ. Вездѣ я встрѣчалъ любезную готовность дѣлиться свѣдѣніями и матеріалами по всѣмъ вопросамъ, меня занимавшимъ. Непосредственное знакомство и личное общеніе съ людьми, руководящими дѣломъ и часто одухотворяющими его, представляется особенно цѣннымъ: оно проливаетъ яркій свѣтъ на жизнь и дѣятельность этихъ учрежденій. О видѣнномъ и слышанномъ мною считаю небезполезнымъ подѣлиться съ интересующимися вопросомъ о мирной борьбѣ съ соціализмомъ. Мои путевыя замѣтки касаются преимущественно лицъ и учрежденій, мнѣ непосредственно извѣстныхъ; литературными пособіями пользовался насколько того требовала ясность изложенія.

Весьма помогали мнѣ присылкою книгъ и матеріаловъ Протоіерей Парижской церкви, отецъ Арсеній Рождественскій и псаломщики: Лондонской церкви А. В. Орловъ и Брюссельской А. А. Дьяковъ. Приношу имъ сердечную благодарность за ихъ содѣйствіе.

6-го Декабря
1907 года.

ВВЕДЕНІЕ.

Начало XX вѣка ознаменовалось во всѣхъ культурныхъ странахъ проявленіемъ съ большей чѣмъ когда-либо силой соціалистическихъ ученій. Прошлое каждой страны, ея экономическія и соціальныя условія, геній расы клали конечно отпечатокъ на развитіе соціалистическихъ началъ. Соціализмъ, самъ по себѣ взятый, не является какой-либо экономическою системою. Онъ стремится къ обновленію всего государственнаго и общественнаго строя человѣчества. Исходя изъ начала матеріалистическаго, изъ желанія улучшить существованіе людей уничтоженіемъ собственности и націонализаціей земли и всѣхъ орудій производства, соціализмъ стремится къ уничтоженію всего существующаго общественнаго и государственнаго строя, и къ замѣнѣ его новымъ, покоющимся на началахъ всеобщаго равенства. Армія соціалистовъ иногда искусственно увеличивается, отчасти и потому, что вслѣдствіе смѣшенія понятій бываютъ случаи, когда люди именуютъ себя соціалистами, хотя въ дѣйствительности они только сочувствуютъ соціальнымъ преобразованіямъ. Между этими понятіями существуетъ коренная разница. Соціальныя преобразованія имѣютъ въ виду законнымъ и справедливымъ путемъ поднять благосостояніе рабочаго сословія, въ то время

какъ соціализмъ, выступая непримиримымъ врагомъ современныхъ устоевъ порядка, проповѣдуетъ разрушеніе всѣхъ учрежденій, на которыхъ покоится современная культура. Соціалистическія идеи съ необыкновенною быстротою распространяются не только среди людей, поставленныхъ въ неблагопріятныя условія жизни, но и среди учащейся молодежи. Не только у насъ на Руси, но и въ Германіи и Франціи люди, именующіеся соціалистами, нерѣдко не имѣли даже самыхъ элементарныхъ понятій объ основныхъ началахъ соціалистическаго ученія. Соціализмъ вошелъ въ моду. Соціализмъ отрицаетъ Бога, религію; къ нему безсознательно примыкаютъ незрѣлые умы, падкіе до всякаго отрицанія, готовые блеснуть дерзостью незрѣлой мысли передъ мало просвѣщенной аудиторіей. Проповѣдники соціализма, указывая на дѣйствительные непорядки нынѣшнихъ соціальныхъ отношеній, легко привлекаютъ въ свои ряды впечатлительныхъ людей, принимающихъ близко къ сердцу тяжелое положеніе обездоленнаго рабочаго класса. Односторонне освѣщая причины этого печальнаго явленія, соціалисты, для устраненія его, предлагаютъ полную ломку всѣхъ существующихъ учрежденій. Долой капиталъ, какъ начало личнаго богатства. Частный капиталъ долженъ быть замѣненъ коллективнымъ, и наемная работа—общественной организаціей. Экономическій переворотъ долженъ быть полнымъ, безъ малѣйшихъ уступокъ. Онъ долженъ повлечь за собой пересмотръ современной теоріи цѣнности, уничтоженіе денегъ, процентовъ и всего нынѣшняго капиталистическаго строя. Въ этомъ обновленномъ обществѣ нѣтъ болѣе мѣста Богу и религіи. Соціализмъ, проповѣдуя устами своихъ учителей атеизмъ, самъ обращается для своихъ послѣдователей въ новую вѣру. Догматы его принимаются безъ разсужденій. Слѣпое чувство, а не пытливая мысль присуще его прозелитамъ. Соціалисты вѣрятъ, что въ обновленномъ ими обществѣ наступитъ эра полнаго благополучія, точно также какъ христіане вѣрятъ въ вѣчное блаженство, уготованное въ обителяхъ Отца Не-

беснаго христіанамъ, праведно пожившимъ на землѣ. Ослѣпленные фанатизмомъ неофитовъ, соціалисты съ крайнею нетерпимостью относятся ко всѣмъ взглядамъ, не согласнымъ съ ихъ ученіемъ. По фанатизму они не уступаютъ ярымъ сектантамъ. И какъ часто соціалисты, ратуя за свободу мысли, сами проявляютъ невыносимый деспотизмъ. Призывая пролетаріевъ всѣхъ странъ къ единенію, проповѣдуя имъ, что право свое они найдутъ лишь въ борьбѣ, соціалисты ведутъ къ разрушительной работѣ всѣхъ недовольныхъ своимъ положеніемъ. Въ этой послушной аудиторіи они будятъ лишь самыя дурныя чувства, проповѣдуютъ классовую вражду и прививаютъ къ своимъ довѣрчивымъ слушателямъ ненавистническое настроеніе, губящее добрые и хорошіе инстинкты, присущіе народу. Органъ нѣмецкихъ соціалистовъ, „Vorwärts„ (отъ 17 Іюля 1891 г.) отъ лица соціалистовъ говоритъ: „Мы боремся съ существующею культурою, будь она христіанско-германская или русская, и стремимся къ тому, чтобы окончательно искоренить ее". Это отрицательное отношеніе къ современной культурѣ въ одинаковой степени присуще обоимъ нынѣ господствующимъ ученіямъ соціализма—коллективизму и анархизму.

Вожди соціализма неоднократно выражали свои враждебныя чувства къ Богу и религіи. „Богъ есть нашъ врагъ", прямо заявилъ бельгійскій депутатъ Анзеелъ на конгрессѣ соціалистовъ въ 1897 году въ Гентѣ. Соціалистъ, по мнѣнію итальянскаго депутата Турати[1] долженъ быть атеистомъ. Генуезская соціалистическая газета l'Era nuova совѣтуетъ повсемѣстно вести рѣшительную атеистическую пропаганду. Извѣстный французскій писатель Гравъ[2] говоритъ: анархія сознательно атеистична и отрицаетъ всякое начало, созидающее міръ или управляющее имъ. Органъ Фламандскихъ соціалистовъ въ Бельгіи „Впередъ" торжественно вѣщаетъ: „Да

---

[1] P. A. Bosio da Trobaso. Il Socialismo smascherato. Torino. 1903.

[2] Jean Grave —l'anarchie. Son but—ses moyens. Paris. 1899.

не будутъ болѣе ни евреи, ни христіане, ни иные вѣрующіе. Церкви, монастыри, часовни и другія священныя мѣста должны быть разрушены и обращены въ учрежденія для общей пользы и развлеченія, какъ то: театры, бани, амбары и т. д.". Бебель прямо заявляетъ: „въ дѣлѣ религіи мы атеисты". И далѣе: „мы не упраздняемъ религіи и Бога; при господствѣ соціализма религія сама упразднится". „Убѣжденіе, что небо находится на землѣ и что со смертью все для человѣка прекращается, заставитъ всякаго жить строго сообразуясь съ требованіями природы. А на засѣданіи рейхстага 31 Декабря 1881 года Бебель заявилъ: „Мы желаемъ въ области политической республику, въ области экономической соціализмъ, и въ области, нынѣ называемой религіозной, атеизмъ". Въ другомъ мѣстѣ Бебель сообщаетъ, что соціальная демократія отличается отъ всѣхъ прежнихъ соціальныхъ ученій тѣмъ, что она не ищетъ какихъ-либо новыхъ религіозныхъ формъ, а вообще прямо отрицаетъ религію. А затѣмъ онъ пишетъ: „христіанство и соціализмъ относятся одно къ другому, какъ огонь къ водѣ".

Другой извѣстный вождь соціализма Либкнехтъ, на конгрессѣ въ Галлѣ сказалъ между прочимъ: „какъ только государство будетъ въ нашихъ рукахъ, религія не будетъ намъ опасна. Конечно нужно будетъ вооружиться противъ нея. Школа должна быть возстановлена противъ церкви, учитель противъ священника. Наука есть врагъ религіи. Я открыто и прямо заявляю—я атеистъ". И далѣе: „Церковь есть основаніе системы, утверждающей господство капиталистовъ съ ихъ рабствомъ и злоупотребленіями".

Что же касается до Карла Маркса, то онъ въ своихъ писаніяхъ пользуется всякимъ случаемъ, чтобы открыто или тайно нападать на христіанство. „Религія, по его мнѣнію, есть извращенное представленіе о мірѣ, произведеніе человѣческой фантазіи". „Человѣкъ дѣлаетъ религію, а не религія человѣка". „Уничтоженіе религіи, этого призрачнаго счастія, будетъ началомъ истиннаго

благополучія". Энгельсъ идетъ по стопамъ учителя, онъ утверждаетъ, въ „Критикѣ программы партіи соціалъ-демократовъ", что рабочей партіи слѣдовало бы формально заявить о своемъ намѣреніи освободить совѣсть отъ призрака религіи. „Всякая религія, по его мнѣнію, есть ничто иное, какъ фантастическое отраженіе въ головахъ людей тѣхъ внѣшнихъ силъ, съ которыми имъ ежедневно приходится встрѣчаться; при чемъ земныя силы принимаютъ обликъ сверхъестественный. Грядущее общество не будетъ нуждаться въ упраздненіи религіи, она сама исчезнетъ, ибо нечего будетъ отражать".

Робертъ Блатшфордъ пишетъ въ соціалистической газетѣ „Clarion": „Я не вѣрю въ истину ни христіанства, ни буддизма, ни іудейства, ни магометанства. Я не вѣрю въ необходимость какой-либо изъ этихъ религій. Я не вѣрю, чтобы какая-либо изъ этихъ религій содержала въ себѣ совершенный нравственный законъ. Я отрицаю существованіе Небеснаго Отца. Я отрицаю дѣйствительную силу молитвы. Я отрицаю Божественный Промыслъ. Я отрицаю истину ученія Ветхаго Завѣта и Новаго Завѣта. Я не вѣрю, чтобы когда-либо могло быть совершено чудо. Я не вѣрю въ Божество Христа. Я не вѣрю, чтобы Христосъ умеръ за людей. Я весьма склоненъ думать, что Онъ никогда не существовалъ. Я не вѣрю въ бытіе неба и отвергаю идею ада".

Отъ этихъ крайнихъ воззрѣній не отстаютъ и французскіе соціалисты. Жоресъ, вождь коллективистовъ, заявилъ въ Палатѣ Депутатовъ: „религія держится на привычкѣ, а не коренится въ живой вѣрѣ". Съ полной опредѣленностью высказался по этому вопросу одинъ изъ членовъ нынѣшняго министерства во Франціи. Министръ труда Вивіани произнесъ 9 Ноября 1906 года рѣчь объ идеалахъ соціалистическаго государства. Съ самодовольною гордостью онъ заявилъ, что соціалисты вырвали изъ сердца народа вѣрованіе въ иную жизнь, въ небесныя видѣнія, обманчивыя и призрачныя. „Мы сказали, говорилъ онъ, человѣку, утомленному дневной работой и оплакивающему свою нищету, что тамъ, за облаками,

привлекающими его скорбный взоръ, существуютъ лишь призрачныя мечты, и повелительнымъ взмахомъ руки мы погасили на небесахъ свѣтъ, которому не суждено болѣе возгорѣться". Рѣчь Вивіани имѣла рѣдкій успѣхъ; палата, большинствомъ 512 противъ 20 голосовъ, утвердила кредиты новаго министерства труда и постановила большинствомъ 368 противъ 120 голосовъ повсемѣстную расклейку этой безпримѣрной по дерзости рѣчи. Слова Вивіани имѣютъ несомнѣнно особое значеніе. Они произнесены однимъ изъ членовъ нынѣшняго соціалистическаго кабинета. Вивіани съ полной ясностью развилъ идеи, осуществляемыя нынѣ господствующею во Франціи партіею.

Весьма любопытны воззрѣнія вождей итальянскихъ соціалистовъ [1]. Депутатъ Ферри произнесъ 10 Марта 1900 года между прочимъ слѣдующее: «вся наша система построена на атеизмѣ, и мы не можемъ измѣнить этому направленію. Клерикализмъ и реакціонный обскурантизмъ тожественны, и мы должны бороться съ ними. Но слѣдуетъ измѣнить способы борьбы, доселѣ примѣнявшіеся. Не слѣдуетъ идти въ народъ и говорить, что нѣтъ Бога; что святые были только фанатики или страдали истеріею, что душа не безсмертна. Вопросовъ этихъ не слѣдуетъ касаться, такъ какъ религіозное чувство могло бы возмутиться отъ подобныхъ сообщеній. Но покажите лучше народу яркій обликъ каноника, разжирѣвшаго отъ обильныхъ приношеній и ремесленника, отощавшаго отъ голода, епископовъ и самый Ватиканъ, сговорившихся съ сильными міра оставить народъ въ нищетѣ и невѣжествѣ, и вождей соціалистической партіи, постоянно пекущихся о благѣ народномъ; и вы, такимъ путемъ, достигнете желанной цѣли. „Во время стачекъ въ Молинеллѣ корреспондентъ Corriere della sera посѣтилъ дома стачечниковъ и нашелъ, что въ нихъ иконы Христа были замѣнены портретами Маркса, Лассаля и Прамполини. Но какъ же эти результаты были достигнуты? быть можетъ

[1] P. A. Bosio da Trobaso—Il socialismo smascherato. Torino 1903.

проповѣдью атеизма? нѣтъ,—исключительно пропагандой соціализма. Самыя основныя идеи соціализма, запечатлѣвшіяся въ умѣ крестьянъ, привели къ такимъ послѣдствіямъ". Руководители партіи согласились съ воззрѣніемъ Ферри, и 1 Мая 1901 года предписали всѣмъ органамъ партіи „не касаться духовной сферы среди народа, фанатически настроеннаго". Газета Avenire sociale выражаетъ желаніе, чтобы атеизмъ незамѣтно проникалъ въ народныя массы. Нападки нужно сначала вести на священника, потомъ на религію, а потомъ уже на Бога. Феррарская газета Era со своей стороны совѣтуетъ избавить женщинъ отъ религіозныхъ предразсудковъ и дать имъ понять, что нѣтъ надобности ни въ обѣдняхъ, ни въ свѣчахъ, ни въ различныхъ церемоніяхъ для того, чтобы найти путь въ рай. А. Бебель, какъ извѣстно, говорилъ, что небо слѣдуетъ предоставить ангеламъ и воробьямъ. Извѣстный итальянскій соціалистъ Чикотти говоритъ: „Борьба съ церковью началась, и скоро обострится. Надѣюсь, что со временемъ состоится соціалистическій конгрессъ, который одобритъ и открыто объявитъ ее". Далѣе онъ замѣчаетъ: „Религія есть дѣло частное". И извѣстная Эрфуртская программа придерживается такого-же воззрѣнія на религію. Воззрѣніе это сводится къ тому, что когда соціализмъ еще не имѣетъ въ странѣ преобладающаго значенія, то онъ предоставляетъ каждому судить о религіи по собственному усмотрѣнію. Въ тѣхъ же случаяхъ, когда соціалисты облекаются властью, они не только вступаютъ въ борьбу съ религіей и церковью, но и начинаютъ преслѣдовать людей, преданныхъ христіанству и церкви. Нельзя при этомъ не обратить вниманія на то, что Эрфуртская программа прямо указываетъ на необходимость прекращенія расходованія государствомъ и общинами какихъ-либо средствъ на церковныя и религіозныя цѣли. Враждебное отношеніе французскаго соціалистическаго правительства къ религіи и церкви хорошо извѣстно. Тысячи священниковъ выброшены на улицу и должны влачить самое жалкое существованіе, спасаясь отъ злой нужды случайными

заработками, не имѣющими ничего общаго съ ихъ пастырскимъ призваніемъ. Крайнимъ озлобленіемъ противъ духовенства дышетъ соціалистическая итальянская газета La Martinella. Она обращается къ священникамъ со слѣдующими словами: „Мы выгонимъ васъ изъ рабочихъ обществъ, изъ городскихъ управленій, изъ школъ, съ кладбищъ, изъ семействъ рабочихъ. Мы будемъ проносить мимо васъ тѣла нашихъ усопшихъ, погребаемыхъ гражданскимъ чиномъ; мы отстранимъ отъ вашихъ алтарей брачущихся, изъ вашихъ крещаленъ новорожденныхъ; изъ вашихъ исповѣдаленъ женщинъ; изъ вашихъ алчныхъ рукъ мы вырвемъ благотворительныя учрежденія". Подобная проповѣдь, какъ совершенно вѣрно замѣчаетъ Бозіо, не осталась безслѣдною. Проявленіе дикой нетерпимости, грубое издѣвательство надъ религіознымъ чувствомъ все чаще повторяются. Въ окрестностяхъ Пистои соціалисты распространяютъ между молодыми дѣвушками подписку объ обязательномъ уклоненіи ихъ отъ исповѣди подъ страхомъ никогда не найти жениха. Газета l'Arena отъ 6—7 Апрѣля 1902 года повѣствуетъ: Гамбалуга, часть общины Портомаджіоре близъ Феррары, небольшое село, подпавшее подъ сильное вліяніе соціалистовъ. Церковь совершенно не посѣщается и около 30 младенцевъ оказалось некрещенными. Крестьяне рѣшили снести ихъ 1 Мая въ публичное собраніе и соціалистически окрестить ихъ конечно безъ участія священника или чиновника гражданскаго состоянія. Въ томъ же селѣ случились крестины сына одного соціалиста. На вопросъ священника воспріемнику „Credis in Deum Patrem"—послѣдовалъ рѣшительный отвѣтъ „non credo". Священникъ отказался крестить, пока не явится вѣрующій воспріемникъ, и былъ очень удивленъ, когда узналъ, что отецъ новорожденнаго желалъ назвать его „Первымъ Маемъ". Та же газета сообщаетъ, что одинъ изъ рабочихъ подвергся исключенію изъ соціалистическаго кружка за то, что позволилъ окрестить свою дочь въ церкви. Въ одномъ изъ селеній близъ Мантуи соціалисты опредѣлили штрафъ въ

50 сантимовъ со всѣхъ женщинъ изъ ихъ среды, позволившихъ себѣ участвовать въ процессіи Corpus Domini, а близъ Вероны установили штрафъ въ 1 лиру со всякаго члена соціалистической партіи за посѣщеніе имъ церкви. Въ одномъ селѣ бѣдный крестьянинъ помѣстилъ свою тяжко больную дочь въ больницу; но когда соціалисты, члены сельскаго правленія, узнали, что старикъ членъ мѣстнаго братства, то велѣли немедленно удалить больную. Легко себѣ представить, до какихъ предѣловъ можетъ дойти нетерпимость кружка анархистовъ, называющагося ne Dio, ne padrone. Извѣстный соціалистическій вождь Турати дѣлаетъ слѣдующее весьма знаменательное сообщеніе: „Всѣ крестьяне, дѣлающіеся соціалистами, обращаются въ атеистовъ". Любопытныя свѣдѣнія передаетъ Росси, издатель радикальной газеты Adriatico, предпринявшій поѣздку въ Мантуанскую провинцію для изслѣдованія настроенія крестьянъ. Онъ спросилъ одного священника, справедливы-ли слухи объ увеличеніи числа гражданскихъ похоронъ.—„Да, отвѣчалъ священникъ, въ теченіе послѣднихъ 3 лѣтъ ихъ было отъ 10 до 12, не считая дѣтскихъ похоронъ. Нѣсколько дней тому назадъ на кладбище отнесли, безъ участія священника, дѣвочку нѣсколькихъ лѣтъ отъ роду. Въ нѣкоторыхъ семьяхъ перестали крестить дѣтей. Въ другихъ дѣтямъ даютъ имена Гарибальди, Маркса, Энгеля, Бебеля, Кавалотти и ин., причемъ имена эти часто искажаются, такъ какъ родители не умѣютъ выговаривать ихъ какъ слѣдуетъ. На кладбищахъ, по случаю похоронъ, обыкновенно произносятся рѣчи соціалистическаго содержанія». Тотъ же Росси спросилъ другого священника; внезапно-ли произошло это ослабленіе религіознаго чувства? „Нѣтъ, отвѣчалъ священникъ, антирелигіозная пропаганда происходила постоянно, и не столько со стороны вождей соціализма, сколько со стороны невѣжественныхъ, второстепенныхъ агентовъ. И нужно бы послушать, что̀ они говорили, какія затверженныя фразы они повторяли, часто даже не понимая ихъ смысла. Весьма прискорбно, что вмѣстѣ съ утра-

тою религіознаго чувства исчезаютъ добрые обычаи, любовь къ семьѣ и уваженіе къ старшимъ. На послѣднихъ смотрятъ какъ на безполезныхъ и обременительныхъ". Нечего удивляться проявленію у крестьянъ враждебныхъ чувствъ къ религіи, когда соціалистическая газета La Giustizia, органъ депутата Прамполини, убѣждаетъ своихъ читателей отнюдь не снимать шапокъ передъ религіозными процессіями.

Бозіо приводитъ весьма поучительный разсказъ одного рабочаго. „Вѣру въ Бога стараются поколебать всякими способами. Конечно не всегда съ одинаковымъ успѣхомъ, и часто, послѣ продолжительныхъ колебаній, рабочій становится равнодушнымъ къ религіи. Я по личному опыту знаю, какъ тяжело положеніе человѣка, долженствующаго быть въ общеніи съ людьми, потерявшими вѣру. Говорятъ, что религія есть дѣло частное. Нѣтъ, это совершенно неосновательно. Человѣкъ, имѣющій мужество думать иначе чѣмъ другіе, подвергается со стороны ихъ презрѣнію и злымъ насмѣшкамъ. Была пора, когда и я былъ атеистомъ и долгое время не ходилъ въ церковь; но вмѣстѣ съ невѣріемъ въ моей душѣ росли тревога и недовольство. Классовая вражда, желаніе постоянныхъ улучшеній, вѣчное недовольство своимъ положеніемъ, утрата душевнаго мира и любви къ Богу, сопряженная съ потерею счастія и внутреннаго спокойствія,—таковы плоды соціалистическаго ученія".

Вражду свою къ Богу и религіи соціализмъ перенесъ и въ школу. Понятіе о Богѣ изгнано изъ школы. Эрфуртская программа требуетъ, чтобы школа была исключительно свѣтскою, при чемъ посѣщеніе этой школы безъ Бога признается безусловно обязательнымъ для всѣхъ дѣтей. Всѣхъ родителей такимъ образомъ заставляютъ отдавать дѣтей своихъ въ безбожную школу. Примѣненіе этой системы было бы насильственною прививкою атеизма къ дѣтямъ. Бебель, въ своей книгѣ о женщинѣ[1] говоритъ о своихъ воззрѣніяхъ на соціали-

---

[1] Бебель—Женщина и соціализмъ. Переводъ Поссе. Москва. 1905.

стическое воспитаніе. Ребенка нужно какъ можно ранѣе брать у матери и помѣщать въ общественныя заведенія: дѣтскіе сады, залы для игръ и соединенныхъ съ ними промышленныхъ работъ и гимнастическихъ занятій, игры на площадяхъ, упражненія на каткахъ и въ купальняхъ—все это замышляется въ широкихъ размѣрахъ. Воспитаніе, поучаетъ далѣе Бебель, должно быть равнымъ и общимъ для обоихъ половъ. Всѣ книги, учебныя пособія, одежда и содержаніе дѣтей государство принимаетъ на свой счетъ.

Во Франціи соціалистическое воззрѣніе на школу выразилось въ полномъ изгнаніи изъ школъ преподаванія Закона Божія и всѣхъ предметовъ религіознаго почитанія. Школа объявлена свѣтскою, т. е. не знающею Бога.

Итальянскіе соціалисты вполнѣ раздѣляютъ воззрѣнія Бебеля. Прамполини на соціалистическомъ конгрессѣ въ Реджіо Эмилія—говорилъ: „Мы злѣйшіе враги религіознаго обученія, этой язвы нашего образованія“. Слова эти не пропали даромъ; соціалистическое городское управленіе въ Реджіо Эмилія запретило въ коммунальныхъ школахъ читать передъ началомъ уроковъ краткія молитвы; затѣмъ были запрещены всякія внѣшнія проявленія религіознаго чувства, даже простое осѣненіе себя крестнымъ знаменіемъ. Соціалистическій Avanti требуетъ безусловнаго исключенія изъ школы всякаго религіознаго обученія, „мы на этомъ настаиваемъ, нисколько не страшась прослыть атеистами“. А въ Миланѣ, въ виду заявленія адвоката Майно, Совѣтъ дѣтскаго пріюта исключилъ изъ программы Катехизисъ и Законъ Божій.

Обращаясь къ воззрѣніямъ соціалистовъ на семью, слѣдуетъ замѣтить, что они, желая разрушить христіанскія основы общежитія, отрицаютъ христіанское ученіе о бракѣ. Енгельсъ видитъ въ единобрачіи порабощеніе одного пола другимъ, и находитъ, что при несогласіи супруговъ имъ всего лучше разойтись. А Бебель того мнѣнія, что нерасторжимый бракъ есть бракъ

насильственный. Катрейнъ[1] приводитъ любопытное воззрѣніе соціалистки Оды Ольбергъ на бракъ, помѣщенное ею въ газетѣ Neue Zeit. По мнѣнію этой писательницы, существующая половая мораль отжила свой вѣкъ; здоровымъ женщинамъ нельзя отказывать въ правѣ на материнство, совершенно независимо отъ того, есть ли у нихъ брачное свидѣтельство. Далѣе, писательницѣ совершенно непонятно, что нынѣ еще не дошли до того, чтобы снять анаѳематствованіе съ женщины, за то, что она рождаетъ внѣ брака. И только половой эгоизмъ мужчинъ раздѣляетъ женщинъ на порядочныхъ и не порядочныхъ. Писательница наконецъ полагаетъ, что ненаказуемостью выкидыша можно значительно облегчить послѣдующее признаніе права матерей на рожденіе внѣбрачныхъ дѣтей.

Полное уравненіе женщины съ мужчиною въ новомъ соціалистическомъ обществѣ приводитъ соціалиста Штерна къ тому заключенію, что женщина впредь не должна завѣдывать домашнимъ хозяйствомъ. Гораздо пріятнѣе и удобнѣе все будетъ обставлено въ общественныхъ столовыхъ. Во что же, при этихъ условіяхъ, обратится семейная жизнь въ будущемъ соціалистическомъ обществѣ, особенно, если принять во вниманіе, что, за упраздненіемъ собственности, родители будутъ лишены возможности завѣщать своимъ дѣтямъ что-либо, за исключеніемъ носильнаго платья и домашней утвари. Бебель находитъ, что первый основной законъ соціалистическаго общества заключается въ равенствѣ трудовой повинности обоихъ половъ. Соціальная демократія, правда, утѣшаетъ себя призрачною мечтою, что въ будущемъ соціалистическомъ государствѣ рабочій день будетъ продолжаться отъ 2 до 4 часовъ. Домашняя жизнь, по мнѣнію Бебеля, должна быть по возможности ограничена. Да оно и понятно, такъ какъ дѣти помѣщены въ общественныя заведенія, а родители ѣдятъ не у себя, а въ общественныхъ столовыхъ. Впрочемъ нужно оговориться: при желаніи слушать

[1] Cathrein. Der Socialismus. Freiburg im Breisgau. 1906.

музыку, имъ предоставляется посѣщать театры и концерты. Беллами, въ своемъ фантастическомъ романѣ „Черезъ 100 лѣтъ“ идетъ дальше. У него всѣ соціалъ-демократическіе дома соединены телефонами со всѣми театрами и концертными залами.

Бебель находитъ, что человѣкъ, съ точки зрѣнія физіологической, есть животное, обладающее высшимъ развитіемъ. Какъ же при этомъ говорить о какомъ-либо нерасторжимомъ бракѣ. При избраніи мужчины, жена остается свободной, точно также какъ мужчина долженъ оставаться свободнымъ при выборѣ женщины, имъ любимой и его любящей. Мужчина не вступаетъ въ союзъ иначе, какъ руководствуясь своими желаніями и симпатіями. Этотъ союзъ долженъ быть совершаемъ безъ посредничества какого-либо оффиціальнаго лица. А Максъ Нордау съ своей стороны находитъ, что отношенія между мужчиной и женщиной всегда будутъ безнравственны и противны природѣ, пока человѣкъ не станетъ подражать животнымъ.

Итальянскіе соціалисты съ особою горячностью проповѣдуютъ замѣну христіанскаго брака свободной любовью. Такъ, Реина, редакторъ соціалистической газеты Brianza, привѣтствуетъ свободную любовь, которая призвана осчастливить человѣчество, укрѣпить семейные узы, облагородить нравы и возвысить достоинство человѣческой личности. При обсужденіи въ итальянской палатѣ депутатовъ законопроекта о вознагражденіи увѣчныхъ рабочихъ, соціалистическій депутатъ Лоллини требовалъ вознагражденія одинаковаго для законной жены и для конкубины убитаго рабочаго. Къ бракамъ, освященнымъ церковью, соціалисты относятся весьма враждебно. Равеннская газета Liberta пишетъ: не слѣдуетъ признать допустимымъ, чтобы лица, принадлежащія къ народной партіи, вѣнчались въ церкви; ослушники должны быть исключаемы изъ общества. Avanti совѣтуетъ дѣвушкамъ уклоняться отъ церковнаго брака, а матерямъ отъ крещенія своихъ дѣтей. Въ мѣстечкѣ Олевано нѣкоторые мужья объявили своимъ

женамъ, участвовавшимъ въ католическомъ союзѣ, чтобы онѣ или выходили изъ союза, или убирались изъ дома. Газета Cittadino разсказываетъ, что одинъ соціалистъ атеистъ, узнавъ, что его жена усердная католичка, прогналъ ее изъ дому черезъ нѣсколько дней послѣ свадьбы. Люди благоразумные указываютъ на крайнюю распущенность женщинъ и даже подростковъ въ мѣстностяхъ, зараженныхъ соціализмомъ. Однажды самъ Прамполини былъ возмущенъ крайнимъ безстыдствомъ серенады, исполненной подъ его окнами хоромъ молодыхъ дѣвушекъ, желавшихъ циничными пѣснями проявить свое соціалистическое настроеніе. Даже Прамполини не вытерпѣлъ и произнесъ собравшимся нѣсколько укоризненныхъ словъ. Проявленіе подобныхъ извращенныхъ чувствъ понятно у людей, къ которымъ могутъ быть отнесены слова соціалиста Рейлинга, произнесенныя на конгрессѣ въ Гентѣ въ 1877 году; „мы соціалисты желаемъ ада со всѣми предшествующими ему наслажденіями". Конечно обобщать такое пожеланіе было бы странно; вѣдь соціалисты не знаютъ ни рая, ни ада. Но приведенныя слова знаменательны, они свидѣтельствуютъ о крайнемъ извращеніи нравственныхъ понятій, которыми доселѣ дорожили люди.

Съ упраздненіемъ семьи, воспитаніе дѣтей будетъ лежать на обязанности общества. Существующія доселѣ отношенія между родителями и дѣтьми должны подлежать коренному измѣненію. Бельгійскій депутатъ Ванъдеръ-Вельде говоритъ по этому поводу: какъ отецъ не имѣетъ никакихъ правъ по отношенію къ дѣтямъ, также и дѣти не имѣютъ никакихъ обязанностей по отношенію къ своимъ родителямъ. А извѣстный соціалистъ Бенуа-Манонъ недоумѣваетъ: „развѣ дѣти имѣютъ менѣе значенія, чѣмъ родители? Почему же они должны подчиняться ихъ волѣ? По какому праву? Не нужно болѣе послушанія, иначе нѣтъ равенства. И такъ семьѣ, этой, самой природой данной и Богомъ благословенной, основѣ человѣческаго общества нѣтъ мѣста въ обновленномъ соціалистическомъ государствѣ.

По вопросу о воспитаніи дѣтей не лишенъ интереса отчетъ пятнадцатаго годоваго собранія соціалистической партіи (Independent Labour Party), бывшаго въ г. Дерби въ Апрѣлѣ 1907 года. Членъ собранія Лоренсъ (Lawrence), указывая на обязанность государства заботиться о воспитаніи, утверждалъ, что исторія многихъ странъ свидѣтельствуетъ, что сильное государство можетъ быть создано внѣ всякаго религіознаго догмата. По этому поводу членъ собранія Бадлей (Badley) замѣтилъ, что когда дѣтей обучали религіи, то во имя ея надъ ними совершали тяжкія преступленія. Пришла пора, когда не только необходимо настаивать на свѣтскомъ образованіи въ его самомъ чистомъ и законченномъ видѣ, но когда слѣдуетъ открыто, во имя истины, объявить, что дѣтей нельзя обучать нѣкоторымъ предметамъ, доселѣ имъ преподаваемымъ. Или, говоря проще, совершенно изгнать Бога и религію изъ школы.

Обращаясь къ воззрѣніямъ соціалистовъ на собственность, слѣдуетъ сказать, что господствующее нынѣ ученіе коллективизма требуетъ отмѣны частной собственности. Частная собственность на средства производства и орудія труда должна быть замѣнена общественною или коллективною собственностью. Коллективизмъ, слѣдовательно, требуетъ не раздѣла имущества, а признаетъ необходимымъ лишить собственниковъ принадлежащихъ имъ нынѣ правъ на имущество, и имущество это объявить собственностью коллективною. Какимъ образомъ долженъ произойти этотъ процессъ превращенія частной собственности въ коллективную, окончательно соціалистами еще не установлено. Они хотятъ лишь разрушать, но сами еще не знаютъ, какъ и что будетъ ими построено на развалинахъ существующаго строя. Основная идея коллективизма нашла себѣ ясное выраженіе въ Эрфуртской программѣ, признающей безусловно необходимымъ превращеніе капиталистической частной собственности на средства производства—на землю и ея

---

[1]) Independent Labour Party. Report of the fifteenth Annual Conference, Derby. April 1-st and 2-nd, 1907.

нѣдра, на копи, на сырье, земледѣльческія орудія, машины, средства передвиженія—въ общественную собственность.

Шэфле [1]), изслѣдуя вопросъ о сущности соціализма, обращаетъ прежде всего вниманіе на экономическое содержаніе соціализма. Онъ говоритъ, что вопросъ этотъ—вопросъ экономическій; по крайней мѣрѣ, это прежде всего вопросъ желудка.

Сущность экономической программы соціализма Шэфле формулируетъ слѣдующимъ образомъ: замѣна частнаго капитала (т. е. спекуляторскаго частнаго способа производства, управляемаго лишь свободною конкуренціею) коллективнымъ капиталомъ, т. е. такимъ способомъ производства, который, исходя изъ того начала, что средства производства составляютъ коллективную собственность совокупности всѣхъ членовъ общества, установилъ бы объединенную (соціальную, коллективную) организацію національнаго труда. Этотъ коллективистическій способъ производства устранилъ бы господствующую теперь конкуренцію, поставивъ производство тѣхъ богатствъ, которыя могутъ производиться коллективно (кооперативно, соціально) подъ руководство промышленныхъ учрежденій, и производя, подъ тѣмъ же руководствомъ, распредѣленіе общаго (общественнаго) продукта всѣхъ—между всѣми сообразно количеству и общественной полезности производительнаго труда каждаго.

Карлъ Марксъ, самый авторитетный проповѣдникъ коллективизма, дѣлитъ современное общество на двѣ категоріи: на эксплоататоровъ и эксплоатируемыхъ. Онъ находитъ, что единственнымъ средствомъ для огражденія послѣднихъ является устраненіе частной собственности на средства производства, при чемъ на трудъ онъ смотритъ какъ на единственный источникъ цѣнности, какъ на мѣновую цѣнность. Но едва ли это положеніе вѣрно. Конечно, трудъ увеличиваетъ цѣнность предмета,

---

[1]) Шэфле. Сущность соціализма 1906 г.

но на него нельзя смотрѣть какъ на единственный источникъ цѣнности. Какъ часто цѣнности возникаютъ безъ всякаго труда: нефть, бьющая фонтаномъ изъ нѣдръ земли, развѣ не представляетъ собою цѣнность. И цѣна предмета часто не находится въ соотношеніи съ работою, потраченной на его производство. Классическій примѣръ о двухъ охотникахъ, убившихъ оленя и зайца, поясняетъ эту мысль. Одинъ охотникъ, въ самомъ началѣ охоты, убилъ оленя, а другой ходилъ цѣлый день и застрѣлилъ одного зайца. Понятно, что цѣна оленя и зайца не будетъ опредѣляться пропорціонально потраченному на охоту труду. Точно также и урожай поля зависитъ отъ цѣлаго ряда атмосферическихъ явленій, стоящихъ внѣ труда, вложеннаго въ обработку земли. И цѣнность слитка золота и бриллiанта будетъ велика, несмотря на положенный на ихъ добываніе трудъ. Отсюда ясно, что мѣновая цѣнность не опредѣляется исключительно однимъ лишь трудомъ.

Точно также странно опредѣленіе Маркса цѣнности труда, вложеннаго въ товаръ, соотношеніемъ его къ общественно-необходимому рабочему времени. Мѣриломъ цѣнности онъ признаетъ только общественно-необходимый трудъ, т. е. такой, который среднимъ числомъ долженъ быть приложенъ для изготовленія единицы необходимаго продукта съ тѣмъ, чтобы этотъ продуктъ, при данномъ состояніи общественной техники, былъ произведенъ въ количествѣ, соотвѣтствующемъ общему спросу. Опредѣленіе средняго рабочаго времени дѣлается Марксомъ весьма произвольно. Насколько Марксъ односторонне смотритъ на опредѣленіе цѣнности, точно также онъ ошибочно опредѣляетъ побочную стоимость. Такъ, онъ находитъ, что хозяинъ опредѣляетъ заслугу рабочаго не по цѣнѣ его труда, а сообразно съ ежедневными расходами рабочаго на пищу, жилище и одежду. Марксъ думаетъ, что если плата за шестичасовой трудъ достаточна для покрытія расходовъ по содержанію работника, то остатокъ есть прибыль или приба-

вочная стоимость, идущая въ пользу капиталистическаго хозяина; эта прибыль даетъ возможность хозяину покупать новую рабочую силу съ тѣмъ, чтобы итти все далѣе по пути къ стяжательству. И такимъ путемъ образуется у Маркса понятіе объ эксплоатаціи рабочаго. Конечно, огражденіе трудящагося населенія отъ эксплоатаціи со стороны капитала есть одна изъ важнѣйшихъ задачъ нашего времени; но едва ли есть основаніе думать, что вся прибыль, получаемая хозяиномъ, есть одна только эксплоатація рабочаго. Во всякомъ же случаѣ, искать выхода изъ современныхъ соціальныхъ неустройствъ, выражающихся въ обездоленіи рабочаго, въ коллективизмѣ или анархизмѣ, нѣтъ основанія. Коллективизмъ стремится установить не временно, а навсегда систему полнаго равенства, уничтожающую частную собственность, торговлю, деньги, банки, всякую коммерческую и промышленную конкуренцію. Капиталъ частный обращается въ капиталъ общественный, государство становится единственнымъ капиталистомъ и предпринимателемъ. На немъ должна лежать забота о своевременной заготовкѣ въ общественныхъ складахъ всего безконечнаго разнообразія предметовъ, необходимыхъ для удовлетворенія многоразличныхъ потребностей всего населенія. Въ эти склады будутъ обращаться граждане соціалистическаго государства съ трудовыми чеками для полученія всего необходимаго. Легко себѣ вообразить, какая армія чиновниковъ понадобится для исполненія этихъ безконечно разнообразныхъ требованій. Какъ велико должно быть число разныхъ статистиковъ, заранѣе опредѣляющихъ размѣры будущихъ требованій, и конечно, озабоченныхъ устраненіемъ всякаго перепроизводства и скопленія въ складахъ излишне заготовленныхъ предметовъ.

Если принять во вниманіе, что распредѣленіе продуктовъ въ будущемъ обществѣ должно совершаться по мнѣнію однихъ по размѣру качества и количества труда каждаго работника, а по мнѣнію другихъ распредѣленіе должно происходить на основаніи другого

начала: отъ всякаго по его силамъ, всякому по его потребностямъ, то станетъ ясно, что опредѣленіе въ каждомъ отдѣльномъ случаѣ качества и количества труда, или силы, потраченной работникомъ, и затѣмъ его потребностей есть дѣло весьма сложное и сопряженное съ различными вычисленіями, дающими широкій просторъ личному усмотрѣнію приставленныхъ къ дѣлу чиновниковъ. Положеніе работниковъ можетъ еще ухудшиться. Они будутъ всецѣло зависѣть отъ единственнаго хозяина—самого государства. Теперь у нихъ есть свобода передвиженія и выбора, тогда у нихъ будетъ обязательный трудъ, оцѣниваемый особыми чиновниками. Произволъ въ дѣйствіяхъ однихъ, недобросовѣстность другихъ могутъ создать крайнія затрудненія. Думать, что съ наступленіемъ новой эры люди переродятся, нѣтъ никакихъ основаній. Примѣры общественныхъ работъ во Франціи наканунѣ революціи 1848 года и работъ, произведенныхъ нашими безработными, не даютъ основанія вѣрить въ производительность труда при отсутствіи у работающихъ личнаго интереса въ полученіи выгодъ или платы отъ труда. Совершенно непонятно, почему люди, какъ думаютъ соціалисты, вдругъ начнутъ отдавать всѣ свои силы на общественное дѣло, почему они стряхнутъ съ себя давнее желаніе дѣлать мало и получать много. Подобное настроеніе удѣлъ лучшихъ, немногихъ людей, плодъ воспитанія чувства долга. Скорѣе можно думать, что введеніе новой организаціи труда понизитъ уровень производительности страны и сдѣлаетъ невозможною конкуренцію съ экономически болѣе сильными сосѣдями. Соціалистическое государство, если бы оно когда либо возникло, не съумѣло бы оградить себя отъ сосѣдей непроницаемыми границами. Его промышленность и торговля неразрывно связаны съ промышленностью и торговлею сосѣднихъ странъ. Поставленное въ худшія условія производства, оно неизбѣжно должно будетъ уступить передъ сосѣдомъ къ ущербу и разоренію рабочаго класса.

Одна изъ особенностей коллективистическаго государственнаго строя заключается въ томъ, что коллективисты, въ погонѣ за осуществленіемъ личнаго равенства, забыли о свободѣ.

Всѣ, безъ всякаго изъятія, должны одинаковое число часовъ ежедневно провести въ трудѣ, причемъ выборъ труда будетъ зависѣть преимущественно отъ власти, надзирающей за общественными работами, такъ какъ предоставленіе свободы выбора отдѣльнымъ лицамъ повлекло бы за собою большую, чѣмъ нынѣ, анархію въ производствѣ. Куда дѣвалась бы при этихъ условіяхъ столь цѣнимая людьми свобода передвиженія. Потребности общественныхъ мастерскихъ въ однихъ мѣстахъ съ избыткомъ удовлетворялись бы наличными силами, а въ другихъ могъ бы ощущаться недостатокъ въ рабочихъ рукахъ. Для своевременнаго удовлетворенія общественныхъ потребностей подлежащимъ властямъ пришлось бы передвигать рабочія силы изъ одного мѣста въ другое, едва ли всегда прислушиваясь къ желаніямъ этихъ свободныхъ гражданъ. Послѣдовательное примѣненіе началъ коллективизма привело бы къ полному порабощенію всѣхъ гражданъ. Нельзя вмѣстѣ съ тѣмъ не замѣтить, что осуществленіе идеи коллективизма въ одномъ государствѣ, при сохраненіи нынѣшняго строя въ другихъ, было бы дѣломъ совершенно невозможнымъ. Нынѣ всѣ явленія въ сферахъ политической и экономической каждаго народа проявляются и за предѣлами его территоріи. У всѣхъ государствъ такъ много общихъ интересовъ. Быстрота передвиженій, постоянный обмѣнъ продуктовъ мысли и труда привели къ тому, что нынѣ культурное человѣчество живетъ какъ бы одной жизнью. Самаго пылкаго воображенія не достанетъ, чтобы представить себѣ положеніе страны, осчастливленной коллективизмомъ, среди государствъ, сохранившихъ капиталистическій строй. Подобная страна, лишенная денегъ, банковъ, а слѣдовательно и кредита, по мнѣнію благоразумныхъ соціологовъ, скоро сдѣлалась бы добычею болѣе сильныхъ и здравомыслящихъ сосѣдей.

Соціалисты, проповѣдуя разрушеніе всего существующаго общественнаго строя, не выработали опредѣленнаго плана организаціи общества въ будущемъ. Либкнехтъ даже осудилъ всякіе споры по этому вопросу. Если, однако, извѣстныя учрежденія оказываются непригодными, то прежде чѣмъ упразднять ихъ, нельзя не поставить вопроса о томъ, какія учрежденія ихъ замѣнятъ и какъ они будутъ дѣйствовать. По отношенію къ коллективизму, вопросъ о возможности его осуществленія былъ поставленъ давно, еще въ XI вѣкѣ, въ Китаѣ [1]), и отвѣтъ былъ тогда полученъ для коллективистовъ неблагопріятный. Конецъ X вѣка ознаменовался въ Китаѣ цѣлымъ рядомъ возстаній и смутъ. Междуусобная война разорила многія провинціи. Памфлеты, объявленія проповѣдывали анархію. Вожди политическихъ партій стремились къ разрушенію всего существующаго, къ всеобщей нивеллировкѣ; они находили, что если равенство имуществъ невозможно, то равенство нищеты достижимо. И если нельзя было сдѣлать бѣдныхъ богатыми, то легко было превратить богатыхъ въ бѣдныхъ. Эти давніе анархисты учили: „Общество покоится на законѣ; но законъ есть несправедливость,—на собственности, но собственность есть тоже несправедливость,—на религіи, но религія есть ложь,—на силѣ, но сила есть произволъ". Это отрицательное ученіе продержалось не долго; оно какъ бы подготовило почву для единственной въ своемъ родѣ соціалистической реформы, предпринятой Ванъ-Нганъ-Ше. Онъ родился въ 1027 году и былъ первымъ министромъ императора Шенъ-Тсунга. Пользуясь его неограниченнымъ довѣріемъ, онъ провозгласилъ государство единственнымъ собственникомъ и хозяиномъ, распорядителемъ всей территоріи, учредилъ въ каждомъ округѣ особое земледѣльческое управленіе, обязанное ежегодно распредѣлять между земледѣльцами всѣ удобныя земли и указывать способъ воздѣлыванія ихъ и распредѣлять сѣмена, потребныя для обсѣмененія. Всѣ про-

[1]) Revue des deux Mondes 1880. 15 Февраля. Статья Вариньи подъ заглавіемъ Китайскій Соціализмъ XI вѣка.

дукты были объявлены принадлежащими государству, обязанному распредѣлять ихъ сообразно съ потребностями и численностью населенія. Съ цѣлью пріисканія суммъ, потребныхъ для приведенія въ исполненіе этого проекта, а также для постепеннаго устраненія неравенства состояній Ванъ-Нганъ-Ше предписалъ взимать особую таксу съ богатыхъ. Бѣдные были изъяты отъ нея. Особые чины рѣшали безапелляціонно, кто богатъ, и кто бѣденъ. Одно лишь государство имѣло право ежедневно опредѣлять цѣну припасовъ. Въ случаѣ голода или неурожая верховный земледѣльческій трибуналъ въ Пекинѣ, отъ котораго зависѣли всѣ провинціальные, былъ облеченъ особыми полномочіями для того, чтобы направлять избытокъ сѣмянъ въ провинціи, терпящія въ нихъ недостатокъ. Такимъ образомъ, по мысли эдикта, опасность голода будетъ отвращена, и цѣны на припасы понижены. Въ годы урожайные будутъ ссыпать часть жатвы въ большіе хлѣбные магазины, устраиваемые повсемѣстно, съ тѣмъ, чтобы этими запасами покрывать недостачу неурожайнаго года. Такія мѣропріятія устранятъ бѣдствіе. Бѣдныхъ болѣе не будетъ, такъ какъ прокормленіе каждаго будетъ обезпечено. Что же касается до государства, единственнаго хозяина, то статистическія изслѣдованія удостовѣряли, что оно должно было ежегодно получать значительные доходы, имѣющіе быть обращенными на крупныя, общественныя сооруженія.

Установивъ нормы обезпеченія существованія 300.000.000 населенія имперіи, Ванъ-Нганъ-Ше объявилъ, что: „самый существенный долгъ правительства— любить народъ и обезпечивать за нимъ благополучіе, состоящее въ избыткѣ и въ счастіи. Для достиженія этой цѣли было бы достаточно внушить каждому неизмѣнныя правила добропорядочности; но такъ какъ было бы невозможно ожидать отъ всѣхъ точное исполненіе этихъ правилъ, то государство должно, мудрыми и неизмѣнными законами, установить правила для ихъ исполненія“. По его мнѣнію любовь къ наживѣ, къ роскоши, къ наслажденіямъ есть главное препятствіе къ исполне-

нію означенныхъ правилъ. Съ устраненіемъ причины, будетъ устранено и послѣдствіе. Причина же—богатство. Новыя подати скоро поглотятъ его; но недостаточно его уничтожить, необходимо помѣшать ему вновь образоваться, а источниками его являются торговля, банки, промышленность и ростовщичество. Ванъ-Нганъ-Ше упразднилъ ихъ. Государство обратило ихъ въ свою монополію и должно было получить доходы, которыми пользовались милліоны людей. Государство представляетъ собою всѣхъ жителей страны, и всѣ они становятся участниками этого коллективнаго благополучія. Не будетъ богатыхъ, но не будетъ и бѣдныхъ; при всеобщемъ равенствѣ зависть, злоба, дурныя страсти исчезнутъ какъ по волшебству, и неизмѣнныя правила добропорядочности безъ затрудненія станутъ примѣняться въ обновленномъ государствѣ.

Такимъ образомъ государство, единственный капиталистъ, земледѣлецъ, фабрикантъ, торговецъ опредѣляетъ способности каждаго, пользуется ими и оплачиваетъ ихъ; равенство въ ничтожествѣ, отсутствіе богатыхъ и бѣдныхъ: въ результатѣ новый нравственный законъ. Всесильный коллективизмъ, упраздняющій индивидуализмъ.

И все это не отвлеченныя мечты соціолога, а правила, дѣйствительно примѣняемыя и при томъ съ удивительной настойчивостью. Императоръ Шенъ-Тсунгъ всецѣло подчинился вліянію своего перваго министра. Вначалѣ дѣятельность смѣлаго преобразователя привлекла къ себѣ всеобщее сочувствіе. Но затѣмъ начались разочарованія. Первый поводъ дали крестьяне. Получая изъ правительственныхъ складовъ даромъ сѣмена, они расходовали часть ихъ на прокормленіе семьи, другую часть продавали или вымѣнивали для пріобрѣтенія необходимыхъ для нихъ предметовъ и только третью часть, самую незначительную, обращали для обсѣмененія полей. Результатъ оказался весьма плачевный. Урожаи съ каждымъ годомъ ухудшались. Бѣдность становилась общею. Но правительство съ рѣдкою настойчивостью въ

теченіе пятнадцати лѣтъ осуществляло реформы Ванъ-Нганъ-Ше. Смерть Императора Шенъ-Тсунга положила имъ предѣлъ. Смѣлый новаторъ былъ смѣщенъ, вся его система осуждена и учрежденія упразднены.

Исторія этого китайскаго соціалиста весьма поучительна. Едва ли какой либо реформаторъ находился въ болѣе благопріятныхъ условіяхъ. Онъ имѣлъ въ своемъ распоряженіи неограниченную власть, желѣзную волю, пятнадцать лѣтъ, въ теченіе которыхъ вполнѣ распоряжался судьбою 300.000.000 людей. При всей своей геніальности онъ затѣялъ невозможное. Ему пришла ошибочная мысль, что природу человѣка можно передѣлать, что людскія страсти можно замѣнить отвлеченными понятіями и даровать народу счастіе подписаніемъ указа. Онъ соорудилъ съ большимъ искусствомъ прекрасно задуманную машину, но у нея оказался одинъ лишь крупный недостатокъ—она оказалась неподвижной, изобрѣтатель не принялъ во вниманіе законовъ тренія.

Соціалисты говорили въ XI вѣкѣ въ Китаѣ, какъ говорятъ они и нынѣ, что богатство и бѣдность существуютъ потому, что существуетъ частный капиталъ. Съ его упраздненіемъ должна начаться эпоха благополучія. Ванъ-Нганъ-Ше имѣлъ возможность осуществить свою теорію на практикѣ. Неудача вышла полная.

Любопытныя свѣдѣнія о различныхъ попыткахъ соціалистовъ образовать въ Америкѣ соціалистическія общины можно найти, по словамъ Миллара [1]), въ исторіи американскаго соціализма Ноіеса. Въ 1870 г. онъ издалъ матеріалъ, собранный ученикомъ Роберта Оуэна Макдональдомъ. Эта книга содержитъ свѣдѣнія о 69 опытахъ по устройству соціалистическихъ общинъ, 11 опытовъ относятся къ системѣ Роберта Оуэна. Опыты эти не отличались живучестью. Общины существовали отъ 3 мѣсяцевъ до 3 лѣтъ и угасали въ долгахъ. Идеи Фурье дали жизнь 34 общинамъ, изъ числа ихъ около 22 прекратили свое существованіе въ теченіе одного года.

---

[1]) Federick Millar Socialism, its fallacies and dangers. London 1907 стр. 43.

Другія продержались 2, 3 и 4 года. Сѣверо-американская фаланга просуществовала 12 лѣтъ и затѣмъ угасла, оставивъ послѣ себя 17.000 фунтовъ долгу. При томъ количество земли, принадлежащей общинѣ, было весьма велико. Одной Новой Гармоніи принадлежали 60.000 акровъ. Макдональдъ, говоря о неудачѣ соціалистическихъ попытокъ, замѣчалъ съ грустью, что онъ представлялъ себѣ человѣческій родъ лучше, чѣмъ онъ оказался въ дѣйствительности. Таково было, по мнѣнію Ноіеса, послѣднее признаніе руководителя соціалистическихъ опытовъ. Они потерпѣли крушеніе благодаря невозможности для человѣческой природы соціалистически переродиться. Большая часть лѣнивыхъ людей, утверждаетъ Макдональдъ, исполняла свою работу болѣе разрушая, чѣмъ созидая. Нравственный уровень послѣдователей Оуэна былъ весьма низокъ. Идеи о Богѣ и о долгѣ не оказывали на нихъ благотворнаго вліянія. Понятіе о чистотѣ брака было совершенно утрачено. Массачусетскими соціалистами Ноіесъ недоволенъ; онъ находитъ ихъ слишкомъ консервативными по отношенію къ браку. По его мнѣнію нѣтъ существенной разницы между понятіемъ о собственности по отношенію къ лицамъ и къ вещамъ, и что начало, устраняющее исключительность по отношенію къ деньгамъ, должно устранить ее и по отношенію къ женщинамъ и дѣтямъ.

Картина печальной дѣйствительности изъ жизни Общины Желтыхъ Источниковъ (Yellow Springs Community) разрушаетъ мечты соціалистическихъ преобразователей. По словамъ Макдональда: „Предпріимчивые, искусные и смѣлые увидали, что плодами ихъ трудовъ пользуются лѣнивые, неискусные и непредусмотрительные, и самолюбіе проснулось противъ доброжелательства. Музыканты-трубачи говорили, что ихъ музыка столь же необходима для общаго благополучія, какъ хлѣбъ и мясо, и отказывались отъ работъ въ полѣ и въ лавкѣ. Преподаватель естественныхъ наукъ желалъ читать лекцію, когда другіе работали. Механики, работа которыхъ приносила ежедневно 2 доллара въ общую кассу, хотѣли

сократить на половину свой трудъ, потому что дневной трудъ земледѣльца обогащалъ кассу только на 1 долларъ".

Полонъ жизни разсказъ Макдональда о поѣздкѣ Клермонтской фаланги на пароходѣ по рѣкѣ Огіо съ цѣлью вступить во владѣніе участкомъ земли въ 900 акровъ. Макдональдъ разсказываетъ: „Участники привезли съ собой провизію и около полудня она была разставлена на столахъ, съ тѣмъ, чтобы всѣ могли ею пользоваться. Но увы! куда дѣвалось равенство! какъ только обѣдъ былъ поданъ, толпа ворвалась въ каюту, и въ нѣсколько минутъ всѣ мѣста были заняты. Быстро исчезли всѣ запасы и много лицъ должны были голодать. Я лишился обѣда, но получилъ возможность наблюдать и критиковать ненасытность апетитовъ послѣдователей Фурье".

Соціалистическія общины не отличались долговѣчностью. Наиболѣе живучей оказалась сѣверо-американская фаланга—она просуществовала 12 лѣтъ. Она могла бы быть безсмертной, все въ ней дышало довольствомъ и надеждой. Разладъ начался изъ-за религіи. Потомъ было усмотрѣно, что молодежь „росла въ невѣжествѣ и обнаруживала мало склонности къ умственному развитію". „Старшіе же имѣли мало дурныхъ качествъ, но немного и хорошихъ". Затѣмъ сгорѣли ихъ мельницы. Горацій Грилей предложилъ взаймы сумму, большую утраченной ими. Но товарищи твердо стояли на томъ, что все предпріятіе имъ надоѣло, и единодушно рѣшили разойтись. Такова была развязка широко задуманнаго соціалистическаго предпріятія.

Всѣ доселѣ бывшія попытки переустройства общества на соціалистическихъ началахъ оказывались неудачными. Онѣ не могли увѣнчаться успѣхомъ. Соціалисты, въ стремленіи къ новымъ формамъ жизни, предъявляли требованія, невыносимыя для людей, дорожившихъ свободою и самостоятельностью. Эта власть, нормирующая всѣ стороны человѣческой дѣятельности, это вторженіе чуждой внѣшней стихіи въ сокровенные вопросы частной и семейной жизни, это посягательство

на свободу вѣрованій, на прочность брачныхъ узъ, на неприкосновенность имущества, все это, вмѣстѣ взятое, свидѣтельствуетъ о полномъ непониманіи соціалистами сокровенной природы человѣка. Вмѣсто живыхъ людей они имѣли дѣло съ отвлеченными понятіями. Соприкосновеніе ихъ призрачныхъ учрежденій съ жизнью обнаружило ихъ полную несостоятельность. При томъ соціалисты давали просторъ совершенно произвольнымъ предположеніямъ о полномъ перерожденіи людей въ обновленномъ соціалистическомъ строѣ. Имъ казалось, что эти люди сразу измѣнятся и воодушевятся желаніемъ приносить личныя выгоды въ жертву соціалистической идеѣ.

Живя въ мірѣ несбыточныхъ утопій, соціалисты щедро расточаютъ всевозможныя обѣщанія, и анархисты не безъ основанія дѣлаютъ имъ горькій упрекъ въ томъ, что они постоянно обольщаютъ трудящихся обѣщаніями улучшить ихъ положеніе, думая, что для соціальной реформы достаточно рѣшенія парламентскаго большинства. Анархисты извѣрились въ плодотворность парламентской работы. Гравъ [1]) говоритъ: Мы стараемся обходиться безъ политическихъ учрежденій для того, чтобы не потерять права дѣйствовать по собственному усмотрѣнію; мы отказываемся отъ всякихъ сдѣлокъ съ существующимъ строемъ для того, чтобы сохранить свободу дѣйствій; въ борьбѣ съ обществомъ мы стараемся закалить въ себѣ любовь къ свободѣ. По мнѣнію Грава, подъ анархіей слѣдуетъ разумѣть уничтоженіе власти, эксплоатаціи и полное освобожденіе личности. Анархисты, исходя отъ мысли о полной непригодности современнаго общественнаго устройства, признаютъ необходимымъ упраздненіе всѣхъ законовъ, а равно и всѣхъ органовъ власти законодательной, исполнительной, судебной и карательной, мѣшающихъ свободному росту человѣчества. Они говорятъ [2]): „Государство должно исчезнуть, и притомъ,

---

[1]) Jean Grave. L'anarchie, son but, ses moyens Paris 1899.

[2]) Emile Faguet—Le socialisme en 1907.

какъ государство нынѣшнее, покровительствующее и защищающее личную собственность, такъ равно и государство задуманное коллективистами, исключительно обладающее всею собственностью, если таковое возникнетъ. Мы не хотимъ ни того, ни другого. Все зло, какъ сказалъ Марксъ, противорѣча самому себѣ, заключается въ существованіи самого государства. Мы — атеисты государства, въ то время какъ коллективисты его фанатики". Девизъ анархистовъ: „свободный человѣкъ среди свободнаго общества". Анархисты утверждаютъ, что ихъ ученіе возвышаетъ нравственный уровень человѣчества. „Если есть воры, то потому, что есть собственность. Съ упраздненіемъ собственности исчезнетъ воровство. Если бываютъ убійства, то они вызываются завистью, ревностью, ненавистью всѣми дурными чувствами, порождаемыми общественнымъ строемъ, состоящимъ изъ высшихъ и низшихъ, изъ богатыхъ и неимущихъ. Подумайте сами—вѣдь нужно быть сумасшедшимъ, чтобы воровать, когда можно прямо брать что нужно. Нужно быть сумасшедшимъ, чтобы убивать человѣка, противъ котораго ничего нельзя имѣть. Не по нашей винѣ, продолжаютъ они, мы совѣтуемъ прибѣгать къ насилію и сами его употребляемъ. По нашему было бы всего лучше, если бы анархія, всѣми желаемая, завтра сама собой водворилась. Но на пути къ этому есть препятствіе, и мы должны его устранить. Мы, враги насилія, съ насилія же начинаемъ, и оно, такимъ образомъ, является противонасиліемъ. Про насъ нельзя сказать, что мы непослѣдовательны; непослѣдовательны коллективисты. Они, враги существующаго насилія, сами мечтаютъ о строѣ, въ которомъ насиліе будетъ въ тысячу разъ тяжелѣе". Анархисты, объявляя непримиримую вражду государству, проповѣдуя полное уничтоженіе всѣхъ государственныхъ установленій, вѣрятъ, что на развалинахъ существующаго строя самъ собою возникнетъ новый, въ которомъ каждый будетъ въ состояніи удовлетворить всѣмъ своимъ умственнымъ, физическимъ и нравственнымъ потребностямъ. Анархисты

такимъ образомъ сами не создаютъ плана общественнаго строя будущаго. Оно и понятно. Хаосъ всегда останется хаосомъ.

Соціализмъ относится отрицательно къ патріотизму. На любовь къ родинѣ онъ смотритъ, какъ на пережитокъ старины. При девизѣ: пролетаріи всѣхъ странъ соединяйтесь, нѣтъ мѣста патріотизму. Оно и понятно. Любовь къ родинѣ отвлекаетъ рабочихъ отъ осуществленія программы ихъ международнаго братства, призваннаго ограждать интересы трудящихся. Лондонскій международный конгрессъ 1888 г. [1]) приглашалъ рабочія ассоціаціи всѣхъ странъ отрѣшиться отъ національныхъ и патріотическихъ идей, вносящихъ раздоръ между рабочими. Полное отрицаніе идеи патріотизма нашло себѣ выраженіе въ слѣдующихъ словахъ манифеста Мадридской рабочей федераціи: „идея родины—идея жалкая, недостойная здраваго смысла рабочаго сословія. Родина рабочаго—мастерская, а мастерская дѣтей труда—весь міръ", и далѣе: „патріотизмъ исполнилъ свое назначеніе; онъ мирно опочитъ въ пантеонѣ, предназначенномъ для идей былыхъ временъ".

До абсурда довелъ враждебныя чувства къ родинѣ Эрве. Онъ и его единомышленники вполнѣ раздѣляютъ мнѣніе, высказанное на нѣсколькихъ конгрессахъ объ умѣстности всеобщей желѣзнодорожной забастовки въ день объявленія войны, дабы помѣшать мобилизаціи и парализовать дѣйствительность національной обороны. Это чудовищное воззрѣніе не встрѣтило сочувствія на Дармштадтскомъ конгрессѣ въ августѣ 1907 г. Нѣмецкіе соціалисты не пошли по стопамъ французскихъ товарищей.

Соціалисты часто смотрятъ на патріотизмъ какъ на проявленіе чувствъ, присущихъ только имущимъ классамъ, какъ будто у бѣдныхъ людей могутъ быть одни лишь матеріальные интересы, какъ будто бѣднымъ людямъ не можетъ быть любезна родина. Патріотизмъ

---

[1]) Louis Legrand—l'idée de la Patrie. Paris. 1897.

присущъ каждому нравственно здоровому народу. Человѣкъ, имѣющій неповрежденныя чувства, естественно любитъ свой домъ, свой край родной, ему дороги мѣста, гдѣ жили его предки, гдѣ они трудились, гдѣ нашли вѣчный покой. Ему дороги всѣ, создавшіе силу и славу родины, ему дорога родная рѣчь—общее достояніе многомилліоннаго народа, ему любезна родная пѣсня, вѣрный отголосокъ народныхъ печалей и радостей. Ему цѣнно все духовное достояніе,—плодъ многовѣковыхъ трудовъ его предковъ. Онъ чувствуетъ себя въ неоплатномъ долгу передъ ними и всегда готовъ и силы и жизнь отдать родинѣ, давшей ему блага жизни.

Въ погонѣ лишь за одними матеріальными интересами, соціалисты хотятъ вырвать изъ сознанія народнаго идею патріотизма, всегда вдохновлявшую людей на подвиги самоотверженія—и чѣмъ же хотятъ они замѣнить эти возвышенныя чувства? Туманными и неясными фразами о солидарности пролетаріевъ всѣхъ странъ.

Успѣхи революціоннаго соціализма, стремящагося на развалинахъ существующей культуры создать новый государственный и общественный строй, вызвали рѣшительный протестъ со стороны политическихъ партій, дорожащихъ благами мира въ Германіи и Англіи.

Въ Октябрѣ 1907 года въ Берлинѣ собрался противосоціалистическій конгрессъ рабочихъ [1]). 369 съѣхавшихся на конгрессъ депутатовъ были представителями почти милліона рабочихъ всевозможныхъ профессій. Занятія на конгрессѣ отличались совершенно покойнымъ дѣловымъ характеромъ. Особо дорожа идеями законности и національности, депутаты выразили намѣреніе оставаться вѣрными Имперіи и поддерживать существующій конституціональный строй. Они заявили себя безусловными противниками классовой борьбы и получили по этому поводу выраженіе одобренія отъ Императора и отъ канцлера. Вырабатывая свою программу, члены конгресса призывали къ единенію съ собою всѣхъ, отрицаю-

---

[1]) La Réforme Sociale. 16 Décembre 1907. стр. 608.

щихъ соціалистическія ученія и не боящихся признавать Бога, Императора и существующій строй. На конгрессѣ постановлены рѣшенія, касающіяся: введенія пропорціональнаго представительства при выборахъ рабочихъ; изданія либеральнаго закона о собраніяхъ и ассоціаціяхъ; распространенія обязательнаго страхованія рабочихъ на лицъ, обрабатывающихъ землю; установленія правилъ, относящихся до работъ на дому; дальнѣйшаго развитія законодательства относительно воскреснаго отдыха.

На берлинскомъ конгрессѣ не участвовали представители рабочихъ имперскаго союза противъ соціалъ-демократіи (Reichsverband gegen die Sozialdemokratie). Союзъ этотъ въ Германіи получилъ названіе Желтаго Синдиката, и пока не пользуется особымъ сочувствіемъ. Его не считаютъ долговѣчнымъ, и рабочихъ, въ немъ участвующихъ, иногда подозрѣваютъ въ негласномъ полученіи денегъ отъ хозяевъ.

Христіанскіе синдикаты (Die christlichen Gewerkschaften), ограждающіе интересы рабочихъ отъ соціалистической пропаганды, развиваются весьма успѣшно. Число рабочихъ, примкнувшихъ къ нимъ, достигаетъ нынѣ 300.000.

Особенную дѣятельность по борьбѣ съ соціализмомъ проявили въ Англіи союзъ по защитѣ свободы и собственности (Liberty and property defence League), партія уніонистовъ (Primrose League) и національный союзъ консервативныхъ и конституціонныхъ ассоціацій (National Union of Conservative and Constitutional Associations). Успѣхъ соціалистовъ на выборахъ, обезпечившій имъ 40 мѣстъ въ Палатѣ Общинъ, смутилъ многихъ своею неожиданностью [1]. Опасенія дальнѣйшаго роста соціализма въ странѣ заставили ближе ознакомиться съ его ученіемъ и причинами, способствующими его распространенію. Появились статьи въ газетѣ „Morning Post“

---

[1] Thomas Kirkup (A history of Socialism. London 1906 стр. 333) говоритъ, что независимая трудовая партія (Independent Labour Party) имѣетъ въ нижней палатѣ 54 депутатовъ, изъ коихъ около половины соціалисты.

и другихъ изданіяхъ, воззванія, листки во множествѣ. Весьма интересна и поучительна книга Миллара [1]— Соціализмъ, его неправда и опасность. Книга эта, по вѣрному замѣчанію газеты Сѣверной Звѣзды (North Star), должна бы находиться въ рукахъ каждаго уніониста, каждаго противника соціализма. Она содержитъ въ себѣ мнѣнія извѣстныхъ писателей, доказывающихъ, что при господствѣ соціалистической системы нація должна неизбѣжно клониться къ упадку, ибо сначала обнаружилось бы ослабленіе энергіи и энтузіазма, затѣмъ послѣдовалъ бы застой и порабощеніе народа государственною организаціею и полнѣйшій упадокъ его самобытности. Особенно хороша глава книги, посвященная отношенію соціализма къ семейной жизни. Авторъ совершенно вѣрно замѣчаетъ, что вслѣдствіе полнѣйшаго непониманія сущности соціализма нѣкоторые англиканскіе священники, а также нѣкоторые сектантскіе проповѣдники нѣсколько лѣтъ тому назадъ, желая отличиться, начали выдавать себя за апостоловъ какого-то ими измышленнаго, христіанскаго соціализма. Эти почтенные люди не имѣютъ ни малѣйшаго понятія о дѣйствительномъ значеніи соціализма въ его различныхъ проявленіяхъ. Они не знаютъ, что соціализмъ отвергаетъ семейную жизнь, что для него нѣтъ ни родителей, ни дѣтей, ни родныхъ. Союзъ мужчинъ и женщинъ при его господствѣ былъ-бы дѣломъ государства, а не взаимнаго расположенія, дѣти такого народа признавались бы дѣтьми не мужа и жены, а государства; семья не существовала бы, такъ какъ семейный бытъ, по мнѣнію истинныхъ соціалистовъ, есть капиталистическое учрежденіе, нетерпимое соціальною демократіею. Семья, семейный очагъ—эти твердыни нынѣшняго соціальнаго порядка—должны быть низвергнуты по воцареніи соціалистическаго строя. Согласно съ мнѣніемъ наиболѣе вліятельныхъ соціалистическихъ писателей, каждый совершеннолѣтній долженъ прини-

---

[1] Frederick Millar. Socialism: its fallacies and dangers. London 1907.

мать участіе въ общемъ производительномъ трудѣ всего государства, а потому разрѣшеніе женщинамъ посвящать себя дѣтямъ было-бы противно правиламъ; дѣти должны быть черезъ нѣсколько недѣль послѣ рожденія помѣщены въ государственные пріюты, а матери должны возвращаться къ своей работѣ въ государственныя мастерскія. Дѣтей пріучаютъ смотрѣть на государство какъ на родителей, а на себя, какъ на дѣтей государства. При соціализмѣ у людей не будетъ своего дома; всѣ будутъ жить въ государственныхъ баракахъ. Не будетъ болѣе семейныхъ трапезъ за однимъ столомъ; всѣ питаются въ общественныхъ столовыхъ пищей, для всѣхъ общей. Всякое изъятіе изъ сего безусловно не допускается, какъ нарушающее равенство. Извѣстный англійскій соціалистъ, Оскаръ Вильде, въ статьѣ подъ заглавіемъ „Душа человѣка при соціализмѣ" („The soul of man under Socialism" in the Fortnightly Review, Февраль 1891 г.) пишетъ: „Соціализмъ, коммунизмъ, или какъ бы его ни называли, обращая частную собственность въ общее достояніе и замѣняя конкуренцію коопераціею, возстановитъ здоровыя силы общества и обезпечитъ матеріальное благосостояніе каждаго изъ его членовъ. Онъ дастъ жизни ея истинную основу и укажетъ на подобающую ей обстановку. Соціализмъ уничтожаетъ семейную жизнь. Съ упраздненіемъ частной собственности, бракъ, въ его настоящемъ видѣ, долженъ быть уничтоженъ. Это входитъ въ программу. Робертъ Оуэнъ съ своей стороны полагалъ, что „въ обновленномъ обществѣ ненужныя имена мужа, жены, родителя, дѣтей не будутъ болѣе произноситься. Дѣти будутъ считаться принадлежащими всей общинѣ". Вилльямъ Моррисъ и Бельфортъ Баксъ, въ соединенномъ трудѣ „Соціализмъ, его ростъ и развитіе" (William Morris and Belfort Bax,—Socialism: Its Growth and Outcome) пишутъ (стр. 299): Современная брачная состема покоится на экономической зависимости женщины отъ мужчины. Эта основа должна будетъ исчезнуть вмѣстѣ съ наступленіемъ соціалъ-

экономической свободы, когда не представится болѣе надобности въ какихъ-либо условіяхъ между сторонами, относящихся до средствъ къ существованію, такъ какъ понятіе объ имуществѣ и дѣтяхъ исчезнетъ и всякій новорожденный будетъ пользоваться полнотою правъ гражданства. Такимъ образомъ выработается новое понятіе о семьѣ, она будетъ союзомъ, расторжимымъ по желанію каждой изъ сторонъ. Необезпеченность женщины, слабѣйшей стороны, становится очевидною. Въ этомъ обновленномъ строѣ она утратитъ прочное и надежное положеніе, усвояемое ей современными законами.

Приведя мнѣнія упомянутыхъ писателей, Милларъ въ заключеніе полагаетъ, что тѣ, которые ожидали отъ соціализма общественнаго спасенія, поймутъ, что подъ нимъ слѣдуетъ разумѣть отрицаніе всякой радости, всякой надежды, всякаго покоя, коими они нынѣ пользуются. Пусть же они бѣгутъ отъ этого ужаснаго ученія, какъ бы они бѣжали отъ чумы.

Одновременно съ книгой Миллара противосоціалистическіе союзы выпустили много брошюръ и листковъ, знакомящихъ населеніе съ вредными сторонами соціализма. Листки написаны простымъ доступнымъ языкомъ. Въ приложеніи къ книгѣ помѣщены образцы этихъ листковъ. Эти изданія широко распространяются въ противовѣсъ изданіямъ англійской соціалистической партіи (Independent Labour Party), распространяющей въ большомъ количествѣ свои книги, листки и изданія. Соціалъ-демократическій союзъ (Social-Democratic Federation) съ своей стороны также печатаетъ популярное изданіе для широкаго распространенія соціалистическихъ идей среди рабочихъ. Если при всемъ этомъ принять во вниманіе существованіе многихъ соціалистическихъ газетъ, то будетъ понятна тревога, охватившая англійское общество, когда въ половинѣ Октября 1907 года стали распространяться слухи о предстоящей желѣзнодорожной стачкѣ. Въ Кингстонъ-Голлѣ собрались представители противосоціалистическихъ союзовъ

и учредили центральный комитетъ для руководства борьбой съ соціализмомъ. Комитетъ имѣетъ въ виду обращаться въ потребныхъ случаяхъ съ представленіями въ парламентъ, будетъ издавать книги, брошюры и листки и посылать опытныхъ и искусныхъ ораторовъ для изъясненія опасности, угрожающей обществу со стороны соціалистической пропаганды.

Борьба съ соціализмомъ проявляется, такимъ образомъ, различными способами. Для успѣха ея необходимо тщательное изученіе причинъ, способствующихъ распространенію соціальныхъ ученій среди рабочихъ. Знакомство съ современнымъ положеніемъ соціализма уясняетъ, что успѣхъ его въ значительной степени слѣдуетъ приписать несовершенству законовъ, относящихся до рабочихъ и до организаціи труда. Указывая на тяжелыя условія жизни рабочихъ, на крайнюю скудость вознагражденія за трудъ, на безсердечную эксплоатацію рабочихъ богатыми капиталистами, соціалисты легко привлекали къ себѣ добрыя и впечатлительныя сердца людей молодыхъ, охотно вѣрющихъ, что въ обновленномъ соціалистами государственномъ строѣ всеобщее равенство обезпечитъ не только за рабочими, но и за всѣми людьми полную возможность, при довольно ограниченномъ напряженіи мускульной силы, достигать полнаго благополучія, являющагося нынѣ удѣломъ лишь немногихъ избранныхъ. Дѣйствительно, положеніе рабочихъ нельзя не признать безотраднымъ и на Руси, и въ большинствѣ другихъ странъ. Рабочаго считаютъ свободнымъ. Онъ воленъ заключать съ хозяиномъ условія; воленъ не принимать на себя невыгодныхъ обязательствъ. Отвлеченно говоря, это вѣрно. Но спрашивается,—при несогласіи хозяина, куда онъ дѣнется, особенно когда у него на рукахъ жена и дѣти. Въ погонѣ за кускомъ насущнаго хлѣба онъ часто вынужденъ соглашаться на плату, часто едва покрывающую расходы на удовлетвореніе потребностей его и его семьи. И не только эта плата едва достаточна для обезпеченія ему пропитанія, но и она нерѣдко бываетъ непрочной и

случайной. Предоставленный исключительно своимъ силамъ, одинокій рабочій, что можетъ онъ предпринять для огражденія своихъ интересовъ отъ посягательствъ со стороны находящагося въ неизмѣримо лучшихъ условіяхъ хозяина? Поставленный часто въ необходимость пользоваться крайне для здоровья вредными, сырыми, грязными, нерѣдко холодными помѣщеніями, онъ, послѣ трудоваго дня, не имѣетъ возможности какъ слѣдуетъ отдохнуть, и, что особенно грустно, его семейная жизнь обставлена столь неблагопріятными условіями, что въ большинствѣ случаевъ становится не источникомъ счастія, а безсрочною каторгою для него, жены и дѣтей. Соціалисты и этой бѣдой искусно пользуются. Они обѣщаютъ создать нормальныя условія труда и рисуютъ заманчивыя картины всеобщаго благополучія въ новомъ обществѣ, живущемъ по ихъ указаніямъ. Извѣстный нѣмецкій соціологъ Евгеній Рихтеръ [1], въ талантливомъ изслѣдованіи, посвященномъ опроверженію ошибочныхъ ученій соціалъ-демократовъ, даетъ иное понятіе о жизни людей, лишенныхъ радостей семьи, упраздненной новаторами, людей обязанныхъ безусловно повиноваться новымъ распорядкамъ въ области труда. Это порабощеніе лица коллективною организаціею, болѣе тяжкое чѣмъ злѣйшій деспотизмъ, должно быть куплено ломкою всего существующаго строя. Положеніе рабочаго должно быть измѣнено къ лучшему. При современныхъ условіяхъ общественной и государственной жизни, когда рабочій, какъ полноправный гражданинъ, призывается одновременно и вмѣстѣ со своимъ хозяиномъ къ участію въ законодательной жизни страны, онъ не можетъ быть разсматриваемъ какъ товаръ, оцѣниваемый въ зависимости сообразно съ отношеніемъ спроса къ предложенію. Онъ не можетъ быть брошенъ на произволъ судьбы, онъ не можетъ быть лишенъ естественныхъ правъ на семейное счастіе. Жены рабочихъ не должны, во вредныхъ условіяхъ фабричной

---

[1] Eugen Richter—Irrlehren der Socialdemokratie. Berlin. 1893. Евгеній Рихтеръ—Соціалъ-Демократическія картинки будущаго. Переводъ съ нѣмецкаго. Изданіе четвертое А. С. Суворина.

жизни, терять обликъ матери семейства; дочери должны быть спасены отъ проституціи, а сыновья отъ хулиганства. Самому рабочему, со всей его семьею, должна быть предоставлена возможность получать заработокъ, обезпечивающій за нимъ здоровое помѣщеніе, безбѣдное существованіе и возможность дать дѣтямъ элементарное образованіе. Одна изъ существенныхъ соціальныхъ задачъ нашего времени несомнѣнно заключается въ изысканіи способовъ мирнымъ путемъ создать благополучіе рабочаго класса, поднять его нравственный и экономическій уровень, а также обезпечить рабочему и крестьянскому сословію въ обществѣ и государствѣ мѣсто, по праву имъ, людямъ непрестаннаго труда, принадлежащее.

Примѣръ культурныхъ народовъ Запада поучителенъ. На христіанскихъ основахъ возникли тамъ кооперативныя учрежденія, сплотившія разрозненныя силы рабочихъ и крестьянъ въ союзы и синдикаты. За короткое время учрежденія эти въ значительной степени улучшили благосостояніе крестьянъ и рабочихъ; они не только дали имъ возможность выгоднѣе продавать и дешевле покупать, но и научали, сберегая, пользоваться дешевымъ кредитомъ и постепенно освобождаться отъ экономической зависимости и обременительныхъ условій тяжелой задолженности. Крестьяне, при содѣйствіи различныхъ учрежденій, созданныхъ крестьянскими союзами, значительно преуспѣли въ различныхъ отрасляхъ сельскаго хозяйства. Они сдѣлали его болѣе интенсивнымъ и доходнымъ. Богатѣя, и при содѣйствіи земельнаго кредита, они могли дать просторъ своему исконному желанію покупать землю.

Что же касается до рабочихъ, то благодаря синдикатамъ, и особенно смѣшаннымъ, они постепенно добивались болѣе справедливаго вознагражденія своего труда. Профессіональные союзы, въ тѣхъ случаяхъ, когда они были вѣрны своей задачѣ, и не поддавались соблазнамъ соціалистовъ, способствовали экономическому и нравственному возрожденію рабочаго класса. Залогомъ

успѣха ихъ была вѣрность основнымъ христіанскимъ началамъ. Постепенно развиваясь, эти кооперативныя учрежденія могутъ давать рабочимъ все бо̀льшее и бо̀льшее участіе въ выгодахъ предпріятія, постоянно приближаясь къ предоставленію имъ непосредственнаго участія въ выгодахъ самаго предпріятія.

Эти благопріятные для крестьянъ и рабочихъ результаты достигались благодаря созданнымъ самими трудящимися союзамъ и товариществамъ. Руководили ими истинные друзья народа, желавшіе обезпечить за нимъ дѣйствительное благополучіе. Шорлемеръ - Альстъ и Райфэйзенъ, какъ видно будетъ изъ дальнѣйшаго изложенія и многіе другіе посвящали всю свою жизнь нравственному возрожденію трудящагося класса и создавали учрежденія, благопріятныя для его экономическаго роста. Иначе относятся къ рабочимъ соціалисты. Каутскій, въ своей книгѣ объ Эрфуртской программѣ, пишетъ: „Борющійся пролетаріатъ представляетъ собою наиболѣе благопріятныя условія для пополненія рядовъ соціалъ-демократіи. По существу, она ни что иное, какъ сознательная часть борющагося пролетаріата, всегда стремящагося отождествиться съ соціалъ-демократіею. Неизвѣстный русскій авторъ статьи о задачахъ русскихъ соціалистовъ [1] полагаетъ, что“ созданіе прочной революціонной организаціи среди фабрично-заводскихъ городскихъ рабочихъ является первой насущной задачей соціалъ-демократіи“. Слѣдовательно не о благѣ рабочаго класса здѣсь идетъ рѣчь. Нужно создать не благополучіе рабочихъ, а прочную революціонную организацію. Рабочіе—это рекруты, солдаты соціалъ-демократической арміи. Политическія стачки и забастовки—это битвы, разоряющія и истощающія не вождей, обыкновенно благоразумно уходящихъ изъ боя, а тѣхъ же злополучныхъ рабочихъ, слѣпо повѣрившихъ непрошеннымъ вождямъ, сулившимъ имъ обѣтованную землю. Грустно для рабочаго: вмѣсто осуществленія обѣщанныхъ соціалистами благъ—

---

[1] Вл. Ильинъ. За 12 лѣтъ. Петербургъ 1908, стр. 137.

его ожидаетъ весь ужасъ безработицы. Горькій опытъ часто научаетъ его, что истинное благополучіе достигается не насильственною ломкою существующаго строя, а творческою созидательною работою, построенною на христіанскихъ основахъ и направленною не къ осуществленію какихъ-либо личныхъ цѣлей, а къ дѣйствительному благу трудящагося населенія.

Соціалисты, проповѣдуя классовую вражду, сѣютъ нестроеніе и ненависть, въ противность христіанству, проповѣдующему миръ и согласіе. Эта проповѣдь злобы и разрушенія угрожаетъ христіанской культурѣ. Посягательство на вѣру народную является на Руси какъ бы посягательствомъ на душу народную. Православная вѣра возрастила въ русскомъ народѣ добрыя христіанскія чувства. Мягкая, воспріимчивая славянская натура, подъ вліяніемъ христіанства, окрѣпла и развилась до подвиговъ самоотверженія. Чѣмъ, какъ не высокимъ христіанскимъ идеализмомъ можно объяснить готовность проливать свою кровь за вѣру Христову, за освобожденіе братьевъ во Христѣ отъ рабства и угнетенія. Вѣра православная возрастила нравственную мощь народа русскаго. Не будь у него этой внутренней силы, не могъ бы онъ занимать подобающее ему мѣсто среди другихъ народовъ. Сила эта выражается въ неизмѣнной преданности основамъ христіанской нравственности, въ памяти объ отвѣтѣ за неправыя дѣла, въ чувствѣ долга, въ послушаніи голосу совѣсти. Если сознаніе это слабѣетъ, то слабѣетъ и нравственная мощь народа. Вѣра православная воспитала народъ въ терпѣніи, онъ привыкъ переносить невзгоды въ чаяніи лучшихъ дней. Покорность Промыслу Божью помогала ему переживать испытаніе и бѣды. Конечно его религіозная жизнь нуждается въ заботливомъ руководствѣ, въ дальнѣйшемъ просвѣтлѣніи въ духѣ Евангельскомъ; и только, стоя на твердой церковной почвѣ, русскій народъ можетъ бороться съ нѣкоторыми ему присущими недостатками: пьянствомъ и распущенностью и т. д. И до этого народа доносится проповѣдь соціалистовъ о томъ, что Бога нѣтъ, что не

нужно христіанства и церкви. Доселѣ народъ привыкъ слышать, что для христіанина обязательны исполненіе заповѣдей, любовь къ Богу и ближнимъ; что внѣ этого нѣтъ истиннаго счастья, нѣтъ спасенія. Нравственный законъ христіанства покоится на незыблемомъ основаніи Божественнаго авторитета. Люди же, проникаясь христіанскимъ міросозерцаніемъ, проявляютъ въ жизни все съ большей и большей силой высокія начала христіанской морали. Но, если, какъ говорятъ соціалисты, нѣтъ Бога, нѣтъ учрежденія, хранящаго Богооткровенную истину, то не можетъ быть и незыблемыхъ началъ нравственности. Анархисты о ней повидимому и не сокрушаются. Ихъ идеалъ—свободный человѣкъ въ свободномъ обществѣ. Но гдѣ найти точное опредѣленіе этой свободы. Какъ распознать въ этомъ новомъ строѣ добро и зло, и какъ ихъ разграничить. Христіанскій законъ имѣетъ для этого опредѣленныя основанія. Внѣ его—случайное опредѣленіе вѣчно мѣняющихся системъ. Соціалисты, исходя преимущественно изъ матеріалистическихъ заботъ о коренномъ измѣненіи всего экономическаго строя, главнымъ образомъ заботятся о матеріальномъ благополучіи народа. Не даромъ же они говорятъ, что соціальный вопросъ есть прежде всего вопросъ желудка, и совершенно послѣдовательно, хотя и съ преждевременною увѣренностью министръ Вивіани сказалъ въ прошломъ году въ французской палатѣ депутатовъ, что соціалисты вырвали изъ сердца народа вѣрованіе въ иную жизнь. Нѣтъ, вѣрованій этихъ они пока еще не вырвали, а только пустили въ обращеніе слова и понятія, глубоко развратившія народныя массы. Отвлеченные теоретики, работая въ тиши своихъ кабинетовъ, весьма часто не даютъ себѣ отчета о томъ, какъ вліяютъ ихъ мысли и слова на темныхъ и непросвѣщенныхъ людей. Вѣроятно многіе изъ сулившихъ народу землю и волю отнюдь не имѣли въ виду устройства иллюминацій, уже третій годъ разоряющихъ нашу родину. Соціалистическая печать, изо-дня въ день расшатывающая религіозное міросозерцаніе народа, уже помутила сознаніе легкомысленныхъ

людей. Все чаще и чаще приходятъ вѣсти о кощунственныхъ выходкахъ противъ религіи, издѣвательства надъ религіозными чувствами народа. Нравственный уровень населенія за послѣднее время крайне понизился. Неузнаваема стала родная земля. Самочинныя сборища, называя себя широковѣщательными наименованіями боевыхъ дружинъ, постановляютъ смертные приговоры неугоднымъ имъ лицамъ и посылаютъ своихъ послушныхъ рабовъ исполнять эти приговоры, грозя имъ смертью за ослушаніе. Вѣрные слуги Царя и родины безжалостно разстрѣливаются. Бомбы, браунинги—все въ ходу. Шайки грабителей почти безнаказанно рыщутъ по всей странѣ; дерзкіе экспропріаторы врываются въ жилища беззащитныхъ гражданъ, бандиты всякихъ видовъ и наименованій, подъ угрозою смерти, среди бѣла дня производятъ дерзкіе грабежи. Люди, отуманеные злобою, подбиваютъ слѣпой и сбитый съ толку народъ на отвратительныя и безсмысленныя преступленія, на поджогъ усадебъ для истребленія и расхищенія имущества, часто крестьянамъ вовсе ненужнаго, а главнымъ образомъ для того, чтобы навсегда выжить помѣщиковъ изъ ихъ родныхъ гнѣздъ. А что сказать про чудовищные и позорные для русскаго имени морскіе мятежи,—какъ ужасенъ этотъ миноносецъ, обстрѣливающій мирныхъ гражданъ, и затѣмъ, весь залитой кровью, выбрасывающійся на прибрежныя скалы. Вѣдь это національное самоубійство. Въ этихъ чудовищныхъ явленіяхъ чувствуется вѣяніе анархіи, не знающей ни Бога, ни родины. Конечно, весь ужасъ современнаго положенія нельзя приписать одному лишь распространенію въ народѣ соціалистическихъ ученій, но несомнѣнно, что вражда противъ Бога и существующаго строя, присущая соціалистамъ всѣхъ наименованій, широко разлилась повсемѣстно, и въ самыхъ темныхъ углахъ нашла отголосокъ среди малопросвѣщенной молодежи. Не подлежитъ сомнѣнію, что увлеченіе соціализмомъ есть явленіе модное. Оно питается чувствомъ, а не знаніемъ. Для успѣха отрезвленія отъ соціалистическаго угара необходима мирная, настойчивая и продолжительная ра-

бота. Прежде всего необходимо стараться соблюсти и упрочить христіанскія основы нашего семейнаго и общественнаго строя. Внѣ христіанства нѣтъ благоустроенной семьи, нѣтъ правильнаго воспитанія, нѣтъ хорошей школы, нѣтъ мирной соціальной работы. Затѣмъ болѣе всего слѣдуетъ заботиться объ огражденіи крестьянъ отъ соціалистической пропаганды. Анархисты справедливо укоряютъ коллективистовъ, что они постоянно морочатъ народъ несбыточными обѣщаніями. Крестьянству нашему нужны не заманчивыя обѣщанія надѣленія чужой землею, а разъясненіе ему, что устроителемъ собственнаго благополучія можетъ сдѣлаться только само крестьянство. Для этого необходимо, чтобы идея солидарности между крестьянами воплотилась въ цѣломъ рядѣ учрежденій, построенныхъ на христіанскихъ началахъ, направленныхъ къ удовлетворенію многоразличныхъ потребностей земледѣльческаго сословія, имѣющихъ цѣлью поднять его нравственное и матеріальное благосостояніе и упрочить за нимъ подобающее ему мѣсто въ обществѣ и государствѣ. Этотъ мирный культурный путь будетъ способствовать распространенію среди крестьянъ сельско-хозяйственныхъ знаній и ознакомленію ихъ съ лучшими пріемами хозяйства. Представители крайнихъ партій иначе смотрятъ на этотъ вопросъ; они призываютъ къ насильственнымъ способамъ обезпеченія благосостоянія крестьянъ. Такой способъ разрѣшенія вопроса, по справедливому мнѣнію А. С. Ермолова [1], грозитъ полною гибелью всего экономическаго строя страны, разрушеніемъ культуры, всеобщимъ разореніемъ и возвращеніемъ Россіи ко временамъ варварства. Онъ совершенно вѣрно говоритъ: „Стоитъ только разъ признать, что право собственности не должно быть, какъ проповѣдуютъ соціалисты, и разольется смута еще шире и будетъ еще горьче теперешней. Дѣло, въ основу котораго хотятъ положить грабежъ, ко всеобщему взаимному грабежу только и поведетъ. И будетъ тотъ черный

---

[1] А С. Ермоловъ. Слово о землѣ. Петербургъ 1907 г. стр. 80 и 69.

передѣлъ, о которомъ такъ мечтаютъ крестьяне, ужъ не чернымъ, а краснымъ — отъ зарева пожаровъ, отъ пролитой крови".

Послѣдующій за симъ очеркъ ознакомитъ читателя съ плодотворною дѣятельностью различныхъ кооперативныхъ учрежденій, товариществъ и синдикатовъ, оградившихъ на Западѣ во многихъ государствахъ крестьянъ и рабочихъ отъ соціалистическихъ ученій. Успѣхъ всѣхъ этихъ учрежденій зависитъ преимущественно отъ вѣрности ихъ исключительно профессіональнымъ идеямъ. Они прочны и живучи, поскольку они далеки отъ политики и чужды религіозныхъ распрей. Построенные на христіанскихъ началахъ, они вносятъ миръ и согласіе въ соціальную работу. Передъ общимъ врагомъ, отрицающимъ Бога соціализмомъ, сглаживается религіозная рознь, и люди, оставаясь вѣрными исповѣданіямъ, въ которыхъ родились, стараются болѣе объединиться въ томъ, что присуще всѣмъ исповѣданіямъ, чѣмъ злобно раздувать рознь, ихъ раздѣляющую. Эта плодотворная работа, посвященная возрожденію крестьянства, нуждается въ молодыхъ надежныхъ силахъ, нынѣ непроизводительно расходуемыхъ на разрушеніе существующаго общественнаго строя. Особенно сильно эта потребность сказывается нынѣ, когда вслѣдствіе Высочайшаго указа отъ 9 Ноября 1906 г. объ укрѣпленіи въ личную собственность домохозяевъ участковъ надѣльной земли крестьяне будутъ выходить изъ общины и какъ совершенно одинокіе будутъ вполнѣ безпомощными въ борьбѣ съ тяжелыми экономическими условіями. Кооперативныя товарищества по покупкѣ и продажѣ сельскохозяйственныхъ произведеній и по устройству мѣстныхъ учрежденій дешеваго и доступнаго кредита нынѣ болѣе чѣмъ когда-либо необходимы, особенно при переходѣ къ интенсивному способу веденія хозяйства. Опытъ крестьянскихъ союзовъ въ Вестфаліи, Голландіи, Прирейнской провинціи и другихъ мѣстахъ показалъ, какъ благотворно отразилась на развитіи земледѣльческаго сословія дѣятельность этихъ учрежденій, устроенныхъ самими же

крестьянами. При ихъ содѣйствіи они экономически окрѣпли, получили возможность бороться съ иностранною конкуренціею и значительно повысили доходность земли.

Если крестьянское сословіе должно привлекать къ себѣ заботливое вниманіе друзей народа, то не должны забывать они и рабочій классъ, переживающій нынѣ тяжкій кризисъ. Стачки, возникавшія часто не на экономической, а на политической почвѣ, продолжительная неурядица во всѣхъ сферахъ промышленности крайне неблагопріятно отразились на положеніи рабочихъ. Профессіональные синдикаты по возможности смѣшанные, но непремѣнно основанные на христіанскихъ началахъ, могутъ оказать рабочимъ существенную помощь и въ матеріальномъ и въ нравственномъ отношеніяхъ. Постройка жилищъ для рабочихъ, удовлетвореніе ихъ многоразличныхъ нуждъ, страхованіе ихъ имуществъ и жизни, ихъ профессіональное образованіе и совокупность всѣхъ вопросовъ до ихъ экономическаго и семейнаго быта относящаяся, такова широкая задача для дѣятельности рабочихъ синдикатовъ. Поставленные правильно, они улучшатъ положеніе рабочихъ и спасутъ ихъ отъ соціализма. Болѣе чѣмъ нынѣ правильная организація труда приведетъ къ тому, что трудящійся будетъ капиталистомъ. Борьба между капиталомъ и трудомъ будетъ все болѣе сглаживаться по мѣрѣ того, какъ съ теченіемъ времени рабочіе, благодаря постоянному росту кооперативныхъ учрежденій, дорастутъ до непосредственнаго участія въ производствѣ въ качествѣ пайщиковъ или акціонеровъ фабрики или извѣстнаго предпріятія. Этотъ медленный, но надежный путь мирной эволюціи создастъ прочное благополучіе рабочаго сословія и избавитъ страну отъ ужасовъ соціальной революціи. Но для этого безусловно необходимо, чтобы рабочіе союзы и христіанскіе синдикаты неизмѣнно держались вдали отъ политической борьбы и религіозныхъ распрей. Созданные на христіанскихъ началахъ для удовлетворенія не только матеріальныхъ, но и нравственныхъ потребностей рабо-

чаго населенія, они могутъ способствовать его дѣйствительному возрожденію пока будутъ избѣгать вторженія въ чуждую имъ по существу политическую область власти. Въ погонѣ за властью они утратятъ возможность благотворнаго вліянія на столь нуждающійся въ ихъ заботахъ рабочій классъ. Вмѣсто созданія самими рабочими учрежденій, обновляющихъ ихъ строй, они подготовятъ толпу, слѣпо идущую за вождями демагогами, способными только разрушать и безсильными созидать что-либо дѣйствительно прочное и полезное для народа. Англійскій соціологъ Киркупъ, въ своей Исторіи Соціализма придаетъ особое значеніе кооперативному движенію, такъ какъ въ немъ гармонически сливаются общее пользованіе способами производства и обмѣна съ личною свободою и отвѣтственностью. „Въ обширномъ и постоянно расширяющемся кооперативномъ движеніи можно видѣть новое общество, растущее среди стараго. Примѣненіе кооперативнаго начала къ земледѣлію будетъ концомъ порабощенія земледѣльца ростовщикомъ и тѣмъ посредникомъ, который былъ пятномъ на цивилизаціи въ теченіе тысячелѣтій съ тѣхъ поръ, что она возникла въ долинахъ Евфрата и Нила". Соціалистамъ не мѣшаетъ припоминать слова Максима Дю-Кана [1] (Maxime Du Camp.): „Между мечтами и революціонной дѣйствительностью—бездна, наполненная кровью и всякой мерзостью". И самъ Прудонъ, обезсмертившій себя парадоксомъ, что собственность есть кража, пришелъ въ ужасъ, когда подумалъ о дѣйствительномъ осуществленіи революціонныхъ мечтаній. Онъ пишетъ по этому поводу: „Соціальная революція должна привести къ страшному потрясенію, непосредственнымъ результатомъ коего оказались бы прекращеніе производительной дѣятельности земли и полное порабощеніе общества; если подобное положеніе дѣлъ могло бы продолжаться нѣсколько недѣль, то оно повлекло бы за собой неотвратимый го-

[1] Garofalo— La superstition socialiste. Paris 1895.

лодъ 3 или 4 милліоновъ людей. Когда правительство будетъ безъ средствъ; когда страна окажется безъ производства и торговли; когда Парижъ, голодающій, лишенный возможности платить и высылать товары, останется безъ припасовъ; когда рабочіе, деморализованные клубными ораторами и стачками, будутъ жить какъ и чѣмъ попало; когда государство потребуетъ отъ гражданъ серебро и драгоцѣнности для отсылки на монетный дворъ; когда домовые обыски будутъ единственнымъ способомъ взиманія податей; когда первый домъ будетъ разгромленъ, первая церковь осквернена, первый факелъ зажженъ, первая кровь пролита, первая голова отрублена, когда ужасъ и отчаяніе разольются по всей Франціи, о! тогда вы узнаете, что значитъ соціальная революція: разнузданная толпа, вооруженная, опьяненная злобою и мщеніемъ; городъ, погруженный въ зловѣщую тишину и молчаніе; шпіонство и доносы; невыносимые поборы; насильственные займы; обезцѣненныя бумажныя деньги; война и враги на границѣ; жестокіе проконсулы; комитетъ общественной безопасности—верховный комитетъ съ сердцемъ, не знающимъ жалости: таковы плоды такъ называемой демократической и соціальной революціи. Я отвергаю всѣми силами души соціализмъ безсильный, безнравственный, способный только порождать обманутыхъ и обманывающихъ. Я объявляю это въ виду этой подпольной пропаганды, въ виду этой безсовѣстной чувственности, этой грязной литературы, этого нищенства, этого умственнаго и сердечнаго убожества, уже проявившагося у части рабочихъ. Я чуждъ соціалистическаго безумія".

Весьма рѣшителенъ также приговоръ извѣстнаго соціолога Герберта Спенсера о соціализмѣ. Въ письмѣ къ Фіорентини отъ 12 Іюня 1895 г. онъ между прочимъ, пишетъ: „Я былъ очень разсерженъ, скажу болѣе, возмущенъ мнѣніемъ, что мои мысли благопріятствуютъ соціализму. Было бы трудно утверждать что-либо болѣе противное истинѣ. Я неоднократно высказывалъ убѣжденіе, что воцареніе соціализма было бы наиболѣе ужас-

нымъ изъ всѣхъ доселѣ испытанныхъ бѣдствій, и что оно привело бы къ военному деспотизму".

Въ послѣднемъ томѣ своего Трактата о соціологіи[1], которымъ онъ завершилъ свои 35 лѣтніе труды по соціальному вопросу, Спенсеръ подробнѣе развиваетъ ту же мысль. Онъ приходитъ къ тому заключенію, что коллективизмъ и коммунизмъ привели бы насъ вновь къ первоначальному варварству; онъ опасается этой революціи въ ближайшемъ будущемъ. По его мнѣнію торжество соціализма не можетъ продолжаться долго; но оно вызоветъ страшныя потрясенія тамъ, гдѣ оно проявится, и повлечетъ за собою полное разрушеніе государствъ.

[1] Gustave Le Bon. Psychologie du Socialisme. Paris 1905, стр. 462.

I.

ВЕСТФАЛІЯ. КРЕСТЬЯНСКІЙ СОЮЗЪ, ЕГО ЗНАЧЕНІЕ ДЛЯ ПОДНЯТІЯ БЛАГОСОСТОЯНІЯ КРЕСТЬЯНСКАГО СОСЛОВІЯ.

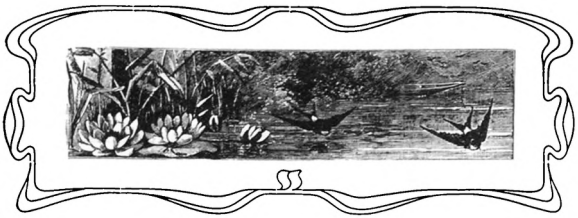

Вестфалія.—Мюнстеръ.

Мюнстеръ, столица Вестфаліи, возникъ въ концѣ VIII столѣтія, и въ значительной степени сохранилъ до настоящаго времени отпечатокъ стариннаго города. Красивы его своеобразные высокіе дома съ крытыми галлереями въ нижнихъ этажахъ; величественны и богато украшены его старыя церкви. Законченностью готическаго стиля особенно выдѣляется Lambertikirche. Къ высокой колокольнѣ ея 22-го Января 1536 г. были пригвождены три желѣзныя клѣтки съ тѣлами казненныхъ Сіонскаго царя Іоанна Лейденскаго и двухъ анабаптистовъ, ближайшихъ его сподвижниковъ.

Оживленное зрѣлище представляли собою во второй половинѣ Августа 1907 г. улицы стараго города. Стѣны многовѣковыхъ зданій были покрыты сплошными гирляндами, сплетенными изъ хвои и цвѣтовъ. На золоченыхъ шестахъ развѣвались флаги. На площадяхъ высились тріумфальныя арки, богато украшенныя щитами, золотыми шнурами съ кистями. Всѣ улицы были переполнены празднично настроеннымъ народомъ. При почти полномъ отсутствіи полиціи порядокъ былъ образцовый. Многотысячныя толпы людей, въ радостномъ сознаніи

своей принадлежности къ великому германскаго народу, ждали прибытія въ свою среду своего Кейзера.

Народъ Вестфаліи пользуется рѣдкимъ благосостояніемъ; онъ доволенъ своею судьбою; бредъ злаго соціализма не омрачилъ его покойнаго, христіанскаго міросозерцанія. Упорнымъ, честнымъ трудомъ онъ, при помощи имъ же созданныхъ учрежденій, упрочилъ свое матеріальное и нравственное благосостояніе, и тѣмъ

Крестьянскій домъ въ Вестфаліи.

обезопасилъ себя отъ разрушительнаго дѣйствія аграрнаго соціализма.

Вестфалія съ своимъ Крестьянскимъ Союзомъ[1] и раз-

[1] Statut des Westfälischen Bauern-Vereins.
Statut der Ländlichen Centralkasse.
Statut des Spar-und Darlehnskassen-Vereins.
Revidirtes Statut der Landschaft der Provinz Westfalen.
Statut der Westfälischen Central-Genossenschaft für den Ein-und Verkauf landwirtschaftlicher Bedarfs-Artikel und Wirtschafts-Erzeugnisse.
Statut der Bäuerlichen Bezugs-und Absatz-Genossenschaft.
Statut des Haftpflichtversicherungsvereins.
Westfälischer Bauer. Vereinsschrift des Westfälischen Bauernvereins.
D-r Martin Fassbender. Die Bauernvereine und die Landwirthschaft. Paderborn, 1888.
Quabeck. Die Entwickelung des Genossenschaftswesens im Verbande ländlicher Genossenschaften der Provinz Westfalen.
D-r Buer. D-r Burchard Freiherr von Schorlemer-Alst. Münster i. W. 1902.
Fassbenders Bauernkalender 1908.

личными товариществами, къ нему примыкающими, занимаетъ первенствующее мѣсто между нѣмецкими провинціями. Починъ въ устройствѣ этихъ полезныхъ для народа учрежденій принадлежитъ барону Шорлемеръ-Альсту. Онъ родился въ Вестфаліи 21-го Октября 1825 г. и всю жизнь свою посвятилъ служенію дорогому ему крестьянскому сословію. Крестьяне поняли его безкорыстныя заботы объ ихъ благѣ; они безусловно слушали его и еще при жизни назвали его крестьянскимъ королемъ. (Bauernkönig). 20-го Мая 1862г. Шорлемеръ учредилъ первый въ Германіи Крестьянскій Союзъ. Онъ основалъ его въ Штейнфуртскомъ Округѣ. Первое собраніе Союза состоялось 10-го Іюня 1862 г. въ присутствіи 37 членовъ. Въ Ноябрѣ того же года въ составъ Союза входили уже 215 членовъ. По примѣру Штейнфуртскаго Союза стали быстро возникать во всей провинціи новые Союзы. Къ концу 60-хъ годовъ число членовъ возросло до 10.000. Люди, близко принимавшіе къ сердцу благо народа, вполнѣ сочувствовали основной идеѣ Шорлемера объединить среднихъ и мелкихъ крестьянъ собственниковъ въ товарищества, способствовать поднятію ихъ религіознаго, умственнаго и соціальнаго уровня и ограждать ихъ матеріальные интересы. Идеи эти разъясняются §§ 3—6 Устава, опредѣляющими, что для достиженія цѣлей,

Памятникъ Барону Шорлемеръ-Альсту въ Мюнстерѣ.

указанныхъ въ § 1, члены Союза должны взаимно въ церковныхъ и житейскихъ отношеніяхъ вліять другъ на друга примѣромъ и добрымъ словомъ и дѣятельно способствовать удовлетворенію своихъ матеріальныхъ потребностей. Каждый членъ Союза, въ сознаніи важности сохраненія въ полной нераздѣльности семейнаго достоянія, обязуется, руководствуясь существующими законами, охранять недвижимую собственность въ своей семьѣ, и, сообразно съ симъ, дѣлать свои завѣщательныя распоряженія. Въ стремленіи совмѣстить съ внѣшнимъ объединеніемъ и внутреннее единство, члены Союза обязуются по возможности прекращать примирительнымъ порядкомъ всѣ возникающія между ними пререканія по дѣламъ о личныхъ оскорбленіяхъ, по спорамъ объ опредѣленіи границъ и по мелкимъ дѣламъ объ имущественныхъ правахъ. Затѣмъ имѣется въ виду: оказывать взаимную поддержку путемъ выдачи членамъ Союза, нуждающимся въ деньгахъ, ссудъ, со взиманіемъ процентовъ; пріобрѣтать крестьянскія земли, подлежащія обязательной продажѣ, или отчуждаемыя при раздѣлѣ имущества. Вообще же, принимать всѣ мѣры къ предотвращенію раздробленія крестьянской собственности.

Шорлемеръ желалъ упрочить положеніе Крестьянскаго Союза и оградить его отъ вліянія преходящихъ политическихъ вѣяній. Онъ старался присвоить ему права корпоративнаго учрежденія. Но соотвѣтствующее ходатайство не было уважено прусскимъ правительствомъ. Этотъ неуспѣхъ не смутилъ Шорлемера. При невозможности осуществлять болѣе широкія цѣли, Союзъ на первыхъ порахъ ограничился устройствомъ взаимнаго страхованія отъ огня имущества своихъ членовъ.

Прусское правительство относилось къ Крестьянскому Союзу со странной подозрительностью. Указомъ отъ 10-го Августа 1871 г. всѣ Крестьянскіе Союзы въ Вестфаліи были признаны политическими союзами, и мѣстному правительству было поручено имѣть за ними особое наблюденіе и принимать мѣры къ устраненію всякихъ попытокъ этихъ Союзовъ къ объединенію для осуще-

ствленія общихъ имъ цѣлей. Подобное недовѣріе правительства глубоко опечалило руководителей Крестьянскихъ Союзовъ, такъ какъ они постоянно проводили въ жизнь строго охранительныя начала. И сами Союзы смотрѣли на себя какъ на учрежденія, чуждыя политическихъ цѣлей. Они старались упрочить собственность и имущественные интересы крестьянскаго сословія, всемѣрно ограждая его отъ политическихъ смутъ, религіозныхъ распрей и всякихъ выборныхъ агитацій. Это непониманіе тогдашнимъ прусскимъ правительствомъ основной идеи Крестьянскихъ Союзовъ могло помѣшать дальнѣйшему развитію этихъ учрежденій, тѣмъ болѣе, что ихъ единеніе на экономической почвѣ внѣ всякихъ политическихъ цѣлей представлялось Шорлемеру необходимымъ для блага крестьянскаго сословія. Человѣкъ съ твердымъ характеромъ, онъ предпринялъ рѣшительную мѣру для спасенія дорогого ему дѣла. По его слову всѣ Вестфальскіе Крестьянскіе Союзы въ теченіе одной недѣли прекратили свои дѣйствія. Великъ былъ авторитетъ короля мужиковъ. Вслѣдъ за симъ 30-го Ноября 1871 г. онъ созвалъ въ Мюнстеръ землевладѣльцевъ и представителей крестьянскихъ обществъ Вестфаліи. Собралось ихъ около 2.000 единомышленниковъ, и ими былъ одобренъ до нынѣ дѣйствующій Уставъ Вестфальскаго Крестьянскаго Союза. Этотъ рѣшительный способъ дѣйствія совершенно обезоружилъ враждебную подозрительность Оберъ-Президента Вестфальской провинціи, Кюльветтера. Нужно замѣтить, что не только сама идея Крестьянскаго Союза смущала многихъ, но и само названіе давало поводъ къ разнымъ толкамъ. На конгрессѣ нѣмецкихъ сельскихъ хозяевъ, Шорлемеръ 8-го Февраля 1883 г. сказалъ между прочимъ: „Крестьянскіе Союзы, съ перваго дня ихъ существованія, встрѣтили противниковъ; многіе не хотѣли упоминать ни о крестьянахъ, ни о Крестьянскихъ Союзахъ. Совѣтовали называть ихъ союзами землевладѣльцевъ, экономовъ. Крестьяниномъ (Bauer) никто не хотѣлъ быть, и велика заслуга Крестьянскихъ Союзовъ, что они снова возвратили должный

почетъ старому нѣмецкому слову Bauer; и я думаю, что для всѣхъ насъ, начиная отъ князей и кончая послѣднимъ поденщикомъ, нѣтъ имени болѣе почетнаго, чѣмъ имя крестьянина (Bauer). И если мы, какъ честные крестьяне, будемъ трудиться на благо нашей родины, то имя это мы будемъ носить съ достоинствомъ".

На общемъ собраніи Вестфальскаго Крестьянскаго Союза 7-го Іюня 1887 г. была установлена окончательная редакція Устава. Не лишены интереса слѣдующія постановленія его. На основаніи § 2 Союзъ имѣетъ цѣлью объединить крестьянъ-землевладѣльцевъ въ товарищество, дабы: а) способствовать поднятію нравственнаго, духовнаго и хозяйственнаго уровня его членовъ, б) образовать изъ нихъ мощное крестьянское сословіе, в) сохранить крестьянское землевладѣніе. § 3 указываетъ, что способами для достиженія цѣлей, намѣченныхъ Союзомъ, могутъ быть: а) обсужденіе и рѣшеніе членами на собраніяхъ вопросовъ, касающихся огражденія ихъ интересовъ, устраненія опасностей, угрожающихъ поземельной собственности въ борьбѣ съ дурными привычками, злоупотребленіями и расточительностью, б) распространеніе образованія и познаній, полезныхъ для крестьянскаго сословія, в) примиреніе враждебныхъ интересовъ, разрѣшеніе мирнымъ путемъ споровъ и процессовъ, особенно при помощи учреждаемыхъ Союзомъ примирительныхъ камеръ и третейскихъ судовъ, г) основаніе общеполезныхъ учрежденій на пользу поземельной собственности и сельскаго хозяйства, и особенно кредитныхъ установленій, обществъ взаимнаго страхованія, потребительныхъ товариществъ и т. п., д) принятіе мѣръ для прекращенія задолженности, чрезмѣрнаго дробленія и продажи крестьянской поземельной собственности.

На основаніи § 4: а) Членъ Союза долженъ: 1) принадлежать къ одному изъ двухъ христіанскихъ исповѣданій (католическому или протестантскому); слѣдовать его постановленіямъ, вести нравственный и трезвый образъ жизни. 2) быть совершеннолѣтнимъ и пользоваться пол-

нотою гражданскихъ правъ. 3) самостоятельно владѣть недвижимой собственностью и вести сельское хозяйство. б) Арендаторы, завѣдывающіе и управляющіе сельскимъ хозяйствомъ, а также братья и сыновья помѣщика, посвящающіе свои труды сельскому хозяйству, могутъ быть членами Союза. в) Правомъ голоса могутъ пользоваться совершеннолѣтніе.

Въ силу § 5 управленіе Союзомъ возлагается на Совѣтъ, избираемый на три года. Онъ состоитъ изъ предсѣдателя, двухъ или трехъ его замѣстителей и нѣсколькихъ членовъ. Уставъ содержитъ подробное постановленіе о внутреннемъ распорядкѣ и о веденіи дѣлъ въ Совѣтѣ и различныхъ собраніяхъ членовъ крестьянскаго Союза. Особое значеніе имѣетъ постановленіе, безусловно воспрещающее всякое обсужденіе на собраніяхъ вопросовъ, до политики и религіи относящихся.

На основаніи § 7 каждый членъ обязанъ уплачивать ежегодно одну марку. При поступленіи взносъ этотъ дѣлается за текущій годъ, и затѣмъ долженъ быть производимъ ежегодно въ Январѣ за годъ впередъ.

§§ 8—10 содержатъ правила, относящіяся до порядка измѣненія Устава, до выхода изъ Союза и до прекращенія дѣятельности самого Союза.

Дѣятельность Крестьянскаго Союза, за все время его существованія, была весьма благотворна. Особое значеніе для вестфальскихъ крестьянъ имѣли труды по составленію проекта законоположенія о крестьянскомъ наслѣдственномъ правѣ, разумно ограждающаго неприкосновенность правъ семьи на наслѣдованіе недвижимымъ имуществомъ. Законъ 30 Апрѣля 1882 г. удовлетворяетъ нуждамъ и потребностямъ, предъявленнымъ Вестфальскимъ Крестьянскимъ Союзомъ.

Велики заслуги Вестфальскаго Крестьянскаго Союза и по отношенію къ возбужденію, черезъ подачу петицій, различныхъ законодательныхъ вопросовъ, имѣвшихъ особое значеніе для сельскаго хозяйства. Таковы петиціи объ измѣненіи законовъ о сборѣ податей, о введеніи охранительныхъ пошлинъ, о чествованіи воскресныхъ

дней, объ освобожденіи ссудо-сберегательныхъ кассъ отъ уплаты гербоваго сбора и т. п.

Особая забота Союза была направлена къ огражденію членовъ Союза отъ тяжелыхъ послѣдствій, проистекающихъ отъ несчастныхъ случаевъ. Въ виду частыхъ злоупотребленій со стороны агентовъ страховыхъ обществъ, Крестьянскій Союзъ постоянно входилъ въ сношеніе съ извѣстными страховыми отъ огня обществами и облегчалъ своимъ членамъ страхованіе ихъ домовъ на особо выгодныхъ для нихъ условіяхъ. Въ послѣднее время онъ вошелъ въ сношеніе съ вестфальскимъ провинціальнымъ страховымъ отъ огня обществомъ. Учрежденіе это построено на началѣ взаимнаго страхованія, и всѣ выгоды, имъ получаемыя, обращаются въ пользу лицъ, застраховавшихъ свое имущество, и не распредѣляются, какъ въ другихъ частныхъ обществахъ, въ видѣ дивиденда, между акціонерами. Доходы этого общества, за послѣднее время, послѣ того какъ запасный капиталъ превысилъ 3.000.000 марокъ, начали столь возрастать, что ежегодно членамъ были возвращаемы 15% съ суммы взноса. Крестьянскому Союзу страховое общество всегда оказывало поддержку, предоставляя его членамъ наиболѣе льготныя условія при страхованіи ихъ имуществъ.

Заботливое вниманіе Крестьянскаго Союза было обращено на страхованіе полей отъ града. Въ теченіе двухъ послѣднихъ лѣтъ вредъ, причиненный сельскому хозяйству градомъ, достигъ въ Германіи особенно тревожныхъ размѣровъ. Акціонерныя общества должны были, для уплаты преміи, израсходовать запасные капиталы, а нѣкоторыя должны были даже коснуться акціонернаго капитала. Общества взаимнаго страхованія были поставлены въ необходимость привлечь своихъ членовъ къ болѣе или менѣе значительнымъ платежамъ. Сѣверогерманское страховое общество, состоящее въ сношеніи съ Крестьянскимъ Союзомъ, должно было въ 1906 г. уплатить по поводу 33.103 случаевъ градобитія 12.911.861 марку 50 пф., въ то время какъ въ 1905 г. уплачено за убытки въ 27.721 случаѣ 12.936.493 мар. 10 пф. И

несмотря на эти внушительныя суммы, дѣла сѣверогерманскаго страховаго общества были въ столь цвѣтущемъ положеніи, что въ его распоряженіи оставался запасный капиталъ въ 1.243.868 марокъ. Выгода членовъ Крестьянскаго Союза, застраховавшихъ свои поля отъ града, очевидна. Они не понесли потерь потому, что, благодаря Союзу, вошли въ выгодное для себя соглашеніе съ сѣвернымъ обществомъ. Причемъ нельзя не замѣтить, что значительныя удобства предоставлялись отдѣльнымъ членамъ вслѣдствіе заключенія страховыхъ условій отъ цѣлой общины; отдѣльныя лица избавлялись вслѣдствіе сего отъ хлопотъ и издержекъ, сопряженныхъ съ каждымъ отдѣльнымъ случаемъ страхованія.

Менѣе успѣшно шли дѣла по страхованію жизни. Крестьяне въ Вестфаліи, какъ и въ другихъ мѣстахъ, безъ особаго довѣрія относились къ этому мало для нихъ понятному виду страхованія. Интересъ къ нему, впрочемъ, съ каждымъ годомъ все болѣе возрастаетъ. Завѣщаніе одному изъ сыновей страховой суммы въ значительной степени облегчаетъ раздѣлъ имущества и устраняетъ необходимость дробленія недвижимой собственности. Изъ отчета Штутгардтскаго Общества страхованія жизни за 1906 г. усматривается, что въ теченіе этого года 60 членовъ Крестьянскаго Союза застраховали свою жизнь на сумму въ 459.500 марокъ. Сравнительно съ прежними годами эта сумма свидѣтельствуетъ о возрастающемъ довѣріи крестьянъ къ страхованію жизни.

Одна изъ неотложныхъ потребностей сельскаго населенія была вполнѣ удачно удовлетворена учрежденіемъ особаго Союза по страхованію отъ убытковъ, проистекающихъ отъ обязательнаго вознагражденія за вредъ, причиненный третьимъ лицамъ „Haftpflichtversicherungsverein“. Въ концѣ 80-хъ и въ началѣ 90-хъ годовъ прошлаго столѣтія тягота обязательнаго вознагражденія за вредъ, причиняемый третьимъ лицамъ, давала себя все болѣе и болѣе чувствовать. Происходило это отъ болѣе широкаго распространенія машинъ и умножив-

шихся вслѣдствіе сего несчастныхъ случаевъ, а отчасти и отъ примѣненія закона 1896 г. относительно страхованія сельскихъ рабочихъ. Частныя страховыя общества назначали за подобное страхованіе весьма крупныя преміи; ихъ условія были крайне обременительны для небогатыхъ страховщиковъ. Вестфальскій Крестьянскій Союзъ, заботливо охраняющій интересы своихъ членовъ, въ 1906 г. учредилъ вмѣстѣ съ Вестфальскимъ сельско-хозяйственнымъ Союзомъ особое общество страхованія съ вышеозначенною цѣлью для Вестфальскихъ сельскихъ

Крестьянскій домъ въ Вестфаліи.

хозяевъ. Нынѣ въ составъ этого союза входятъ 12.880 членовъ. Дохода въ 1906 г. поступило 103.866 марокъ, чистый доходъ, за покрытіемъ всѣхъ расходовъ, въ суммѣ 52.203 марокъ, былъ пріобщенъ къ запасному капиталу. Союзу принадлежитъ капиталъ въ 420.000 марокъ. Въ 1906 г. въ вознагражденіе за понесенный вредъ было выдано 25.337 марокъ, всего же, съ основанія Союза 142.480 марокъ.

Вестфальскій Крестьянскій Союзъ, съ 1883 г., получилъ значеніе большаго потребительнаго союза для совмѣстной покупки различныхъ сельско-хозяйственныхъ

произведеній, какъ-то: сѣмянъ, кормовыхъ травъ, искусственнаго удобренія и машинъ. Преимущественное вниманіе было всегда обращаемо прежде всего на доброкачественность, а затѣмъ и на дешевизну пріобрѣтаемыхъ предметовъ, причемъ товары, обыкновенно покупаемые цѣльными вагонами, были направляемы на станціи, ближайшія къ общинѣ, сдѣлавшей заказъ. Для огражденія крестьянъ отъ обмановъ при покупкѣ химическихъ удобреній, были производимы изслѣдованія ихъ доброкачественности немедленно послѣ полученія ихъ заказчикомъ.

Крестьянскій домъ въ Вестфаліи.

Успѣхъ потребительнаго союза превзошелъ всѣ ожиданія. Крестьяне скоро поняли, на сколько для нихъ выгодно непосредственное пріобрѣтеніе предметовъ первой необходимости изъ первыхъ рукъ съ устраненіемъ всякихъ посредниковъ, обыкновенно обогащающихся на счетъ потребителей. Покупая по дешевой цѣнѣ, крестьяне были ограждены отъ недобросовѣстныхъ продавцевъ и пользовались всѣми выгодами покупокъ по оптовымъ цѣнамъ. Кругъ дѣятельности Крестьянскаго Союза въ этой области разросся въ столь значительныхъ размѣрахъ, что 14-го Декабря 1899 г., взамѣнъ прежняго потребитель-

наго союза, было учреждено Вестфальское Главное Товарищество для покупки и продажи предметовъ сельскохозяйственнаго обихода и различныхъ хозяйственныхъ продуктовъ. Это Товарищество учреждено съ ограниченной отвѣтственностью, опредѣленною для каждаго члена до 1.000 марокъ. Цѣна пая установлена въ 10 марокъ. Каждый членъ можетъ пріобрѣсти 10 паевъ. Учрежденіе Главнаго Товарищества вызвало возникновеніе цѣлаго ряда мелкихъ товариществъ, состоящихъ съ нимъ въ постоянныхъ сношеніяхъ. Въ концѣ 1900 г. въ составъ Главнаго Товарищества входили 170 отдѣльныхъ членовъ, 40 мѣстныхъ товариществъ и 6 корпорацій. Къ 1-му Января 1907 г. состояло: 225 отдѣльныхъ членовъ, 35 ссудо-сберегательныхъ кассъ, 176 мѣстныхъ товариществъ и 14 корпорацій, всего же 450 членовъ. Въ Мартѣ 1907 г.: 225 членовъ, 187 мѣстныхъ товариществъ, 35 ссудо-сберегательныхъ и 15 корпорацій. Въ 1900 г. было пріобрѣтено и отпущено разныхъ предметовъ на 1.511.458 марокъ, въ 1904 г. на 7.505.040 марокъ, въ 1905 г. на 8.708.527 марокъ и въ 1906 г. на 9.783.726 марокъ. Чистаго дохода поступило въ 1900 г. 25.881 марка. Въ 1904 г. 57.755 марокъ. Въ Мартѣ 1905 г. запасный капиталъ состоялъ изъ 35.498 марокъ, а оборотный изъ 136.557 марокъ. Имущество Главнаго Товарищества оцѣнивается нынѣ въ 315.000 марокъ.

Особенно успѣшна была дѣятельность учрежденной Крестьянскимъ Союзомъ испытательной станціи для сельско-хозяйственныхъ машинъ. Въ теченіе 1906 г. всѣхъ машинъ прошло черезъ эту станцію на сумму до 475.000 марокъ. Выгода для членовъ Крестьянскаго Союза заключалась въ тщательномъ техническомъ осмотрѣ каждой покупаемой машины, и кромѣ того, въ скидкѣ 15% съ цѣны, назначенной по каталогу. Для ознакомленія сельскихъ хозяевъ съ новыми сельскими машинами, имъ предоставляютъ безплатно пользоваться ими въ теченіе нѣкотораго времени. Весьма успѣшно дѣйствовали двѣ мастерскія, устроенныя для исправленія и починокъ сломанныхъ машинъ. Курсы для приготовленія кузнецовъ

и слесарей были въ 1906 г. переполнены, и дали прекрасные результаты.

Дѣятельную помощь оказывалъ Крестьянскій Союзъ своимъ членамъ при постройкѣ новыхъ домовъ. Подъемъ матеріальнаго благосостоянія повліялъ на улучшеніе всей жизненной обстановки. Вестфальскій крестьянинъ очень дорожитъ свѣтлымъ и чистымъ помѣщеніемъ. Широкое развитіе молочнаго хозяйства вызвало необходимость постройки новыхъ скотныхъ дворовъ, вполнѣ приспособленныхъ къ новымъ условіямъ правильнаго молочнаго хозяйства. 27 архитекторовъ и чертежниковъ съ трудомъ

Крестьянскій домъ въ Вестфаліи.

успѣваютъ исполнять всѣ работы по строительной части.

Дпя поощренія лѣсоводства учреждено особое лѣсничество, дающее членамъ Союза всякіе совѣты и указанія относительно разведенія лѣса и вообще всего лѣсного хозяйства.

Преуспѣяніе различныхъ учрежденій Крестьянскаго Союза въ значительной степени обусловливается доступностью для населенія прочно поставленныхъ кредитныхъ учрежденій. Потребности поземельнаго кредита удовлетворяются земскимъ Вестфальскимъ банкомъ. На основаніи § 2 Устава 1901 г. членомъ этого банка можетъ

быть каждый поземельный собственникъ провинціи, получающій со своего участка не менѣе 50 марокъ чистаго дохода. Заемщикамъ выдаются 3%, 3½% и 4% закладные листы и соотвѣтственно съ симъ заемщикъ уплачиваетъ ежегодно 3¾, 4¼ или 4¾%, изъ коихъ ½% идутъ на погашеніе долга, а ¼% на покрытіе расходовъ по завѣдыванію банкомъ. Кромѣ того, съ каждой тысячи марокъ, выдаваемыхъ въ ссуду, взимается по 1 маркѣ членскаго взноса. Размѣры взимаемыхъ % не могутъ быть увеличиваемы, и ссуда погашается въ 40—50 лѣтъ. Заемщикамъ предоставляется право уплачивать долгъ и до истеченія этого срока.

На удовлетвореніе потребностей личнаго кредита было обращено вниманіе еще въ концѣ 60-хъ годовъ прошлаго столѣтія; но прочное основаніе современной организаціи было положено извѣстнымъ Райфэйзеномъ. По приглашенію барона Шорлемера, онъ пріѣхалъ въ Октябрѣ 1882 г. въ Мюнстеръ и произнесъ на общемъ собраніи Крестьянскаго Союза рѣчь о значеніи учрежденныхъ имъ въ рейнской провинціи ссудо-сберегательныхъ кассъ. Райфэйзенъ находилъ, что Вестфальскій Крестьянскій Союзъ преслѣдуетъ одинакія цѣли съ устроенными имъ кассами. Учрежденія эти изыскиваютъ способы для поднятія нравственнаго и матеріальнаго благосостоянія крестьянъ. Выгоды этихъ кассъ заключаются главнымъ образомъ въ томъ, что онѣ учреждаются для небольшого числа лицъ, хорошо освѣдомленныхъ какъ о дѣйствительныхъ потребностяхъ каждаго изъ заемщиковъ, такъ равно и о платежной способности его. Совѣтъ, управляющій кассою, обыкновенно избирается изъ наиболѣе состоятельныхъ членовъ, трудящихся безвозмездно. Небольшое жалованье уплачивается одному лишь кассиру. Весь чистый доходъ банка поступаетъ въ запасный капиталъ и не подлежитъ распредѣленію между членами банка. Всякія спекуляціи безусловно воспрещаются. Такъ какъ на членахъ лежитъ неограниченная отвѣтственность, то они обыкновенно выдаютъ ссуды весьма осмотрительно на удовлетвореніе дѣйстви-

тельныхъ и неотложныхъ нуждъ заемщика, каковымъ, на основаніи Устава банка, можетъ быть только членъ его. Для поступленія въ члены необходимо быть христіаниномъ, быть честнымъ и трезвымъ. Подробно изложивъ всѣ правила объ устройствѣ ссудо-сберегательныхъ кассъ, Райфэйзенъ указалъ въ заключеніе, что онѣ должны помочь крестьянскому населенію стать на свои ноги и освободиться въ экономическомъ отношеніи отъ всякихъ посредниковъ. Крестьяне должны научиться помогать самимъ себѣ и пользоваться учрежденіями, дающими имъ возможность располагать всѣми выгодами, получаемыми отъ сельскаго хозяйства. Въ солидарности крестьянъ, проникнутыхъ христіанскимъ сознаніемъ, Райфэйзенъ видѣлъ лучшій залогъ соціальнаго мира. Эта рѣчь произвела глубокое впечатлѣніе и вызвала устройство ссудо-сберегательныхъ кассъ въ различныхъ мѣстностяхъ. При дальнѣйшемъ открытіи этихъ кассъ встрѣтилось затрудненіе административнаго свойства. Нужно было опредѣлить ихъ отношеніе къ прежде существовавшимъ кассамъ и придать кредитнымъ учрежденіямъ правильную организацію. При обсужденіи въ особой коммиссіи этого вопроса было указано, что хотя основныя идеи Райфэйзена и представляются вполнѣ правильными, но что совмѣщеніе въ его ссудо-сберегательныхъ кассахъ операцій кредитныхъ съ операціями торговыми является для Вестфаліи нежелательнымъ, и потому было признано необходимымъ создать для Вестфаліи особую центральную кассу. 11-го Іюля 1884 г. касса эта была открыта на правахъ акціонернаго общества. Стоимость акціи была опредѣлена въ 500 марокъ. Акціонерами были допущены только основанныя на Райфэйзенскихъ началахъ ссудо-сберегательныя товарищества и нѣсколько частныхъ лицъ, необходимыхъ для управленія учрежденіемъ. Основной капиталъ равнялся 100.000 марокъ. Вскорѣ послѣ открытія дѣйствій главной центральной кассы, особое вниманіе ея руководителей было обращено на учрежденіе новыхъ мѣстныхъ ссудо-сберегательныхъ товариществъ. Благодаря ихъ неутомимой дѣятельности, Вест-

фалія, по количеству хорошо организованныхъ ссудо-сберегательныхъ товариществъ, заняла первенствующее мѣсто между прусскими провинціями. При учрежденіи центральной кассы, къ ней примкнули 27 товариществъ. Къ концу 1884 г. ихъ было 28. Въ 1885 г. число ихъ возросло до 87. Затѣмъ число ихъ постоянно возростало, и въ 1905 г. ихъ было уже 506. Въ виду расширенія дѣятельности кассы, на общемъ собраніи акціонеровъ, въ 1899 г. было рѣшено закрыть акціонерное общество, и вмѣсто него учредить товарищество съ ограниченной отвѣтственностью членовъ. По существу дѣло не измѣнилось; измѣнилась лишь одна форма. Ее предпочли какъ болѣе соотвѣтствующую основной идеѣ товарищества, нашедшей себѣ выраженіе въ мѣстныхъ банкахъ. Цѣна пая была опредѣлена въ 500 марокъ и, сообразно сему, размѣры отвѣтственности каждаго пайщика опредѣлены въ 5.000 марокъ. Каждому члену предоставлено имѣть не свыше 20 паевъ. Общая сумма паевъ составляла, въ концѣ 1901 г., 358.450 марокъ, съ 5.695.000 марокъ, обезпечивающихъ исправность банковыхъ операцій. Въ концѣ 1904 г. паи возрасли до 484.415 марокъ, съ 6.780.000 марокъ, обезпечивающихъ капиталъ. Годовой оборотъ кассы составлялъ въ 1905 г. 106.000.000 марокъ, а въ 1906 г. 118.000.000 марокъ. Въ концѣ 1906 г. въ составъ центральной кассы входили 536 членовъ, между ними было 513 ссудо-сберегательныхъ товариществъ.

Законъ 1-го Октября 1889 г. о товариществахъ вызвалъ въ Вестфаліи учрежденіе Союза сельскохозяйственныхъ товариществъ. Законъ этотъ предписываетъ обязательную ревизію дѣлопроизводства всѣхъ товариществъ. Союзы, вошедшіе въ единеніе съ центральной кассой, давно уже подлежали подобнымъ ревизіямъ. 18-го Октября 1889 г. былъ учрежденъ вышепоименованный союзъ. Онъ имѣетъ цѣлью: 1) производить ежегодно ревизію внутренняго устройства и дѣлопроизводства всѣхъ товариществъ, вошедшихъ въ его составъ; 2) давать совѣты и указанія по дѣламъ, подлежащимъ

вѣдѣнію товарищества, давать имъ возможность дѣлиться указаніями опыта, обсуждать и защищать общіе интересы; 3) способствовать учрежденію новыхъ мѣстныхъ товариществъ. Членами Союза могутъ быть: а) ссудо-сберегательныя товарищества, по скольку они основаны на Райфэйзенскихъ началахъ, и б) другія мѣстныя товарищества, учрежденныя съ сельско-хозяйственной цѣлью.

Къ союзу мѣстныхъ товариществъ примкнули всѣ товарищества, бывшія въ единеніи съ центральной кассой, а съ 1900 г. и сама центральная касса. Въ концѣ 1899 г. Крестьянскій Союзъ учредилъ Вестфальское центральное товарищество для покупки и продажи сельско-хозяйственныхъ произведеній. Какъ это учрежденіе, такъ и всѣ основанныя Крестьянскимъ Союзомъ мѣстныя потребительныя Общества вошли въ составъ этого объединеннаго Союза мѣстныхъ товариществъ. Цѣна пая опредѣлена въ 3 марки, а размѣры отвѣтственности въ 300 марокъ. Въ составъ Союза входили въ 1899 г. 164 товарищества, а въ 1904 г. 701. Въ концѣ 1906 г. 724 товарищества, а именно: 2 центральныхъ, 514 ссудо-сберегательныхъ, 180 потребительныхъ, 7 различныхъ наименованій. По Мартъ 1907 г. прибавилось еще 2 товарищества. Въ 1885 г. общій оборотъ всѣхъ товариществъ составлялъ 5.534.096 марокъ, оборотный капиталъ равнялся 2.308.167 маркамъ, а запасный капиталъ—26.282 маркамъ. Въ 1903 г. общій оборотъ составлялъ 143.670.672 марки, оборотный капиталъ—116.793.652 марки и запасный—2.522.171 марку.

Ссудо-сберегательными кассами были къ концу 1903 г. выданы 155.203 сберегательныя книжки. Ссудъ было выдано 67.406. Любопытно свѣдѣніе о развитіи дѣятельности товариществъ по покупкѣ и продажѣ предметовъ сельскаго хозяйства: въ 1901 г. въ составъ Союза входили 71 товарищество съ 5.000 членами; годовой оборотъ составлялъ 1.485.829 марокъ, запасный капиталъ—28.702 марки. Въ 1902 г. 128 товариществъ имѣли 8.403 члена, годовой оборотъ 2.185.963 марки, запасный капиталъ 48.433 марки. Въ 1903 г. состояло

167 товариществъ съ 12.077 членами, при годовомъ оборотѣ въ 4.735.630 марокъ, запасный капиталъ возросъ до 88.089 марокъ.

Это быстрое развитіе товариществъ, учрежденныхъ для удовлетворенія различныхъ потребностей сельскаго хозяйства, краснорѣчивыми крупными цифрами свидѣтельствуетъ о значительномъ подъемѣ матеріальнаго благосостоянія крестьянскаго населенія Вестфаліи. Расширеніе дѣятельности ссудо-сберегательныхъ кассъ оградило населеніе отъ хищнической эксплоатаціи ростовщиковъ, безжалостно разорявшихъ одинокихъ крестьянъ, брошенныхъ на произволъ судьбы и не имѣвшихъ въ былое время опоры въ кооперативныхъ учрежденіяхъ, законно ограждающихъ ихъ экономическіе интересы.

Забота объ упроченіи мира и согласія между членами Союза побудила его руководителей учредить третейскіе суды и примирительныя камеры. Первые должны по возможности устранять сутяжничество и сопряженные съ нимъ разорительные расходы, вражду и озлобленіе между тяжущимися. Третейскіе суды образуются изъ опытныхъ въ судебныхъ дѣлахъ членовъ Союза. На основаніи закона рѣшеніе третейскаго суда имѣетъ одинаковую съ общими судами силу, но оно сопряжено съ несравненно меньшими расходами и представляется вполнѣ соотвѣтствующимъ интересамъ правосудія, потому что постановляется лицами, близко знакомыми съ особенностями мѣстнаго крестьянскаго землевладѣнія.

Примирительныя камеры имѣютъ высокое призваніе своимъ вмѣшательствомъ своевременно устранять споры. Онѣ могутъ даже по собственному почину устно призывать спорящихъ къ примиренію или соглашенію, а въ тѣхъ случаяхъ, когда иски уже производятся въ судахъ, онѣ могутъ склонять стороны къ передачѣ дѣла въ третейскій судъ.—Оба поименованныя учрежденія преслѣдуютъ высокую идеальную цѣль, они способствуютъ членамъ крестьянскаго Союза проводить въ жизнь основныя начала христіанскаго ученія: миръ, любовь къ

ближнимъ, согласіе въ семьяхъ. Далѣе они помогаютъ осуществленію основной цѣли этого союза—поддерживать своихъ членовъ въ нравственномъ и матеріальномъ отношеніи и сплачивать ихъ въ мощное крестьянское сословіе, и, наконецъ, они ограждаютъ интересы отдѣльныхъ лицъ сбереженіемъ расходовъ, рѣшеніемъ спорнаго дѣла вполнѣ справедливо и устраненіемъ сутяжничества со всѣми его вредными послѣдствіями. Третейскіе суды и примирительныя камеры руководствуются въ своихъ дѣйствіяхъ особыми инструкціями.

Таковы въ общихъ чертахъ историческій ходъ развитія и очеркъ современнаго положенія Вестфальскаго Крестьянскаго Союза и неразрывно съ нимъ связанныхъ товариществъ, призванныхъ служить удовлетворенію многоразличныхъ экономическихъ потребностей крестьянскаго населенія. Какъ выше было сказано, Крестьянскій Союзъ возникъ по почину барона Шорлемера. Ему онъ посвятилъ всѣ свои силы, всю свою энергію. Умирая 17-го Марта 1895 г., онъ смотрѣлъ на Распятіе и молился о процвѣтаніи столь ему дорогаго Вестфальскаго крестьянства. Завѣты почившаго свято хранимы въ учрежденіяхъ, имъ созданныхъ. Люди, въ нихъ трудящіеся, помнятъ, что Шорлемеръ заповѣдалъ послѣдователямъ различныхъ исповѣданій дѣйствовать на почвѣ христіанства въ единеніи, не подчеркивая того, что разъединяетъ людей, а ища тó, чтó ихъ соединяетъ. Онъ училъ крестьянъ дружно и стойко отстаивать свои интересы, но вмѣстѣ съ тѣмъ и уважать интересы другихъ сословій, такъ какъ земледѣліе, промышленность и торговля постоянно должны взаимно восполнять и поддерживать другъ друга. Шорлемеръ завѣщалъ: „свято хранить единеніе и блюсти вѣрность настроенію, вложенному въ сердца его послѣдователей, дабы оно передавалось изъ рода въ родъ, и дабы Вестфальское крестьянство пребывало всегда на должной высотѣ, какъ надежнѣйшая опора трона, алтаря и отечества“.

Послѣдователи Шорлемера помнятъ, что онъ призывалъ ихъ къ борьбѣ съ мелкимъ эгоизмомъ, что, по

его мнѣнію, каждый сельскій хозяинъ долженъ, по возможности, способствовать улучшенію общаго положенія, и въ интересахъ всѣхъ принять на себя соотвѣтствующіе обязанности и труды, что цѣль ихъ стремленій заключается въ охраненіи и развитіи экономической и соціальной свободы крестьянскаго населенія. А для этого прежде всего необходимо, чтобы послѣдователи почившаго всегда хранили начало, вдохновлявшее его при созиданіи Крестьянскаго Союза, его девизъ: „любовь и справедливость".

Дѣло, начатое Шорлемеромъ, увѣнчалось желаннымъ успѣхомъ потому, что идея, положенная въ его основаніе, вполнѣ соотвѣтствовала дѣйствительной потребности крестьянскаго населенія обезпечить за собою мирное развитіе своихъ экономическихъ силъ, и тѣмъ упрочить свою свободу. Шорлемеръ хорошо зналъ потребности и нужды народа и умѣлъ, любя этотъ народъ, находить способы къ разумному удовлетворенію его различныхъ нуждъ. Крестьяне хорошо поняли, что въ единеніи ихъ сила, что мирная культурная работа даетъ имъ непосредственное и осязательное улучшеніе ихъ положенія. Располагая дешевымъ и доступнымъ кредитомъ, крестьяне научились цѣнить хорошія стороны пользованія капиталомъ, этою великой творческою силою, совершенно обезвреженною кооперативнымъ строемъ хозяйственныхъ предпріятій. Капиталъ, при дѣйствіи Райфэйзенскихъ кассъ, служитъ не къ эксплоатаціи труда, а напротивъ, въ тѣсномъ единеніи съ нимъ, создаетъ условія, вносящія благосостояніе въ труженическую крестьянскую среду. Пользуясь выгодами улучшеннаго экономическаго строя, постоянно увеличивая свои сбереженія, вестфальскій крестьянинъ достигъ высокой степени благосостоянія; культурныя блага соціальнаго міра ему любезнѣе широковѣщательныхъ обѣщаній коллективистовъ. Вестфальскій крестьянинъ чувствуетъ себя свободнымъ гражданиномъ, охраняемымъ силою закона въ пользованіи плодами своего свободнаго труда. И эти блага онъ, конечно, не промѣняетъ на рабство коллективизма. Онъ

на столько умственно развитъ, что вполнѣ понимаетъ ложь агитаторовъ, сулящихъ въ будущемъ свободу, а въ настоящемъ творящихъ насиліе.

Ознакомившись съ экономическимъ положеніемъ крестьянства въ Вестфаліи, мнѣ хотѣлось видѣть, какъ живутъ крестьяне. Благодаря любезности почтеннаго 75 лѣтняго старца фонъ-Леэра и д-ра Келлермана, стоящихъ во главѣ мѣстнаго кредитнаго установленія и Крестьянскаго Союза, мнѣ представился случай посѣтить зажиточнаго крестьянина Шульте Альтенрокселя. Живетъ онъ верстахъ въ 5 отъ Мюнстера, въ деревнѣ Роксель, близъ села Мекленбека. Дорога изъ Мюнстера пролегаетъ по прекрасно-обработаннымъ полямъ; на лугахъ пасется крупный, породистый скотъ. Дома крестьянскіе, большіе, свѣтлые, стоятъ въ зелени. Красива сельская школа близъ приходской церкви въ Мекленбекѣ, большой каменный домъ стоитъ среди сада, вьющіяся растенія покрываютъ часть зданія. На всемъ лежитъ отпечатокъ заботы людей, любящихъ порядокъ и красоту. Въ школѣ обучаются около 120 крестьянскихъ дѣтей. Руководитель школы мѣстный католическій священникъ. Учителю присвоено жалованіе въ 1.800 марокъ, а учительницѣ отъ 1.000 до 1.200 марокъ.

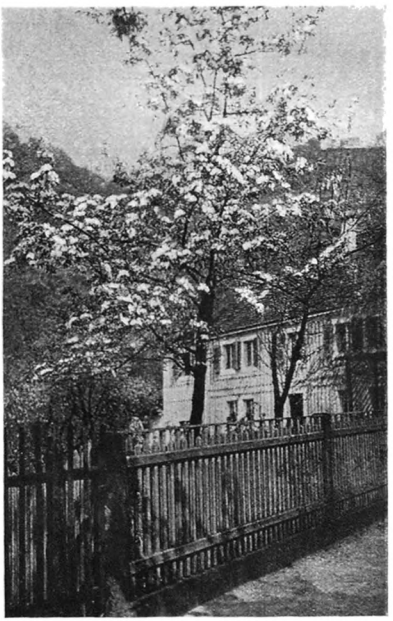

Крестьянскій домъ въ Вестфаліи.

Усадьба Шульте хорошо обстроена. Самъ онъ живетъ съ семействомъ въ старомъ домѣ, построенномъ его прапрадѣдомъ болѣе 200 лѣтъ тому назадъ. Въ первой комнатѣ видны стропилы крыши и нѣтъ обыкновеннаго потолка. Большая печь приспособлена для топки и также для копченія ветчины. Рядъ окороковъ виситъ надъ очагомъ. Въ горницѣ образцовый порядокъ и безукоризненная чистота. Особенное впечатлѣніе производятъ два большихъ сундука съ высокими, закругленными крышками. Хозяйка, показывая ихъ, сказала съ гордостью: „Эти сундуки сверстники нашего дома". У Шульте хозяйство образцовое. У него 250 морговъ земли. Одну изъ главныхъ статей дохода доставляетъ продажа молока и масла. „Дѣло это у насъ поставлено хорошо, сказалъ Шульте. Мы пригласили опытнаго работника изъ Голландіи и платимъ ему 450 марокъ въ годъ". На вопросъ, что стоитъ въ Вестфаліи корова, дающая много молока, Шульте, смѣясь, отвѣтилъ: „За корову нужно заплатить столько же, сколько мы платимъ нашему голландцу". Рабочимъ, видимо, живется у Шульте хорошо. Въ 4 часа они пришли пить кофе. Отношенія между ними и хозяевами простыя, скорѣе семейныя. Шульте, говоря о современномъ положеніи

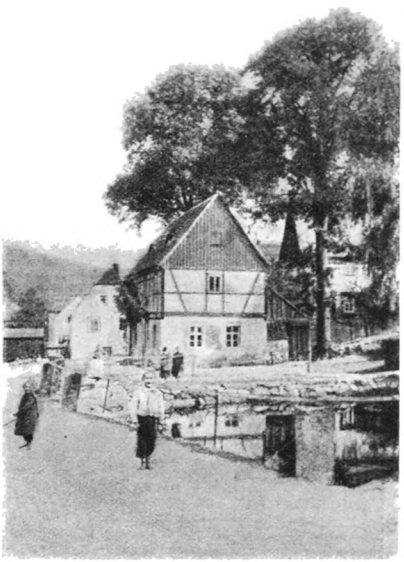

Деревня въ Вестфаліи.

сельскаго хозяйства, находилъ, что доступный и дешевый кредитъ оказываетъ ему существенную поддержку, особенно при закупкѣ химическаго удобренія и различныхъ необходимыхъ для хозяйства предметовъ. До учрежденія Райфэйзенскихъ ссудо-сберегательныхъ кассъ, ростовщики разоряли крестьянъ, крестьянскія хозяйства постепенно приходили въ упадокъ, нерѣдко бывали случаи продажи домовъ, бывшихъ много десятковъ лѣтъ достояніемъ семьи. За послѣдніе годы, по мнѣнію Шульте, матеріальное благосостояніе крестьянъ значительно поднялось. Благодаря усовершенствованнымъ способамъ

Крестьянскій домъ въ Вестфаліи.

обработки земли, тщательно производимымъ въ химической лабораторіи Крестьянскаго Союза изслѣдованіямъ почвы и химическому удобренію, доходность земли возросла. Вестфальскій крестьянинъ по собственному опыту убѣдился, какое благотворное вліяніе на весь строй хозяйства оказываютъ кооперативныя учрежденія Крестьянскаго Союза. Безъ ихъ помощи многіе крестьяне продолжали-бы бѣдствовать, а нынѣ, благодаря имъ, крестьянство сильно своею солидарностью и вполнѣ ограждено отъ растлѣвающаго вліянія соціалистической пропаганды. Соціалистическимъ крикунамъ нечего дѣлать

въ вестфальскихъ деревняхъ. Крестьяне довольны своимъ положеніемъ, цѣнятъ блага мирной культурной работы и дорожатъ свободой и результатами хорошо оплачиваемаго труда.

Братъ Шульте, не задолго передъ тѣмъ пріѣхавшій изъ Южной Африки, разсказывалъ много любопытнаго объ устройствѣ переселенческаго дѣла въ Южно-Африканскихъ англійскихъ колоніяхъ. Шульте состоитъ нѣсколько лѣтъ руководителемъ большой образцовой фермы. На эту ферму направляютъ всѣхъ европейскихъ переселенцевъ. Впродолженіе одного года они знако-

Дворъ крестьянина Шульте близь Мюнстера.

мятся, подъ его руководствомъ, съ новыми для нихъ условіями сельско-хозяйственныхъ работъ, и затѣмъ получаютъ, сообразно своимъ способностямъ, силамъ и подготовкѣ, участокъ земли. Обработка его также происходитъ подъ наблюденіемъ того же опытнаго руководителя. При исправномъ веденіи дѣла, участокъ земли обращается по прошествіи 15 лѣтъ въ полную собственность переселенца. Вестфальскій сельскій хозяинъ, такимъ образомъ, получилъ возможность примѣнить высокую культуру своего хозяйства въ странѣ далекой, и тамъ положить основу прочнаго благосостоянія земледѣльческаго сословія.

Для полноты обзора дѣятельности Вестфальскаго Крестьянскаго Союза слѣдуетъ упомянуть о мѣропріятіяхъ, направленныхъ къ поднятію уровня сельскохозяйственныхъ познаній среди крестьянскаго населенія. Союзъ выдаетъ денежныя субсидіи на устройство сельскохозяйственныхъ зимнихъ школъ. Сыновья крестьянъ, по окончаніи ученія въ начальной школѣ, получаютъ возможность въ продолженіи зимнихъ мѣсяцевъ пріобрѣтать столь для нихъ полезныя познанія по различнымъ отраслямъ сельскаго хозяйства, знакомятся съ основными понятіями о химіи, изучаютъ свойства почвы и вліяніе

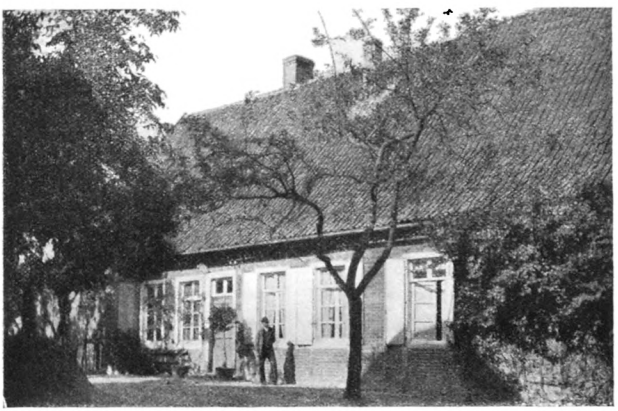

Домъ крестьянина Шульте близь Мюнстера.

на нее различныхъ видовъ удобренія, знакомятся съ правилами счетоводства и бухгалтеріи. Для дѣвушекъ Крестьянскій Союзъ устроилъ особую школу домоводства. Въ этой школѣ онѣ основательно и практически знакомятся съ умѣніемъ вести простое сельское хозяйство; онѣ учатся шить, готовить кушаніе, доить коровъ, дѣлать различные заготовки на зиму, а также и ухаживать за больными.

Вестфальскій Крестьянскій Союзъ имѣетъ свое ежемѣсячное изданіе: „Вестфальскаго Крестьянина". Изданіе это высылается безплатно всѣмъ 28.500 членамъ

Крестьянскаго Союза. Оно содержитъ статьи по аграрной политикѣ, по техникѣ сельско-хозяйственной промышленности, по химіи въ примѣненіи къ почвовѣдѣнію и вообще по всѣмъ экономическимъ вопросамъ, соприкасающимся съ сельскимъ бытомъ. Члены Союза могутъ, во всѣхъ потребныхъ случаяхъ, обращаться въ редакцію за полученіемъ свѣдѣній и указаній. Отвѣты безплатно печатаются редакціею. Въ особо затруднительныхъ обстоятельствахъ члены Союза могутъ обращаться къ предсѣдателю или въ Совѣтъ, обыкновенно привле-

Крестьянскій дворъ въ Вестфаліи.

кающихъ къ рѣшенію этихъ вопросовъ опытныхъ экспертовъ. Кромѣ того, для распространенія полезныхъ знаній между крестьянскимъ населеніемъ, Союзъ печатаетъ дешевыя изданія по вопросамъ сельскаго хозяйства. Наконецъ, на собраніяхъ членовъ Союза, въ различныхъ мѣстностяхъ провинціи, а также и на общихъ собраніяхъ въ Мюнстерѣ, читаются рефераты и произносятся рѣчи, способствующія успѣху и процвѣтанію Крестьянскаго Союза.

Крестьянскій Союзъ, движимый благодарностью къ своему основателю Шорлемеру, поставилъ ему въ Мюнстерѣ красивый памятникъ, и въ 1906 г. рѣшено со-

здать особое учрежденіе подъ названіемъ Schorlemer-Stiftung. Это учрежденіе имѣетъ цѣлью удовлетворять потребностямъ членовъ Союза въ духѣ почившаго, особенно пособіями при уплатѣ процентовъ, безпроцентными ссудами, помощью въ случаѣ особыхъ несчастій, безплатнымъ содержаніемъ на зимнихъ сельскохозяйственныхъ курсахъ и т. п. Средства учрежденія образуются изъ пожертвованій и процентовъ съ капитала въ 30.000 марокъ, отчисленнаго изъ капиталовъ Крестьянскаго Союза.

Велика польза, принесенная Крестьянскимъ Союзомъ земледѣльческому сословію въ Вестфаліи. По примѣру этого Крестьянскаго Союза возникъ цѣлый рядъ Крестьянскихъ Союзовъ, а именно: Рейнскій, Баденскій, Баварскій, Эльзасъ-Лотарингскій, Трирскій, Нассаускій, Гессенскій, Шлезвигскій и Эрманландскій. Всѣ эти союзы, вмѣстѣ съ Вестфальскимъ, образовали соединенный христіанскій нѣмецкій крестьянскій союзъ.

II.

ГОЛЛАНДІЯ. КРЕСТЬЯНСКІЙ СОЮЗЪ. ЕГО БЛАГОТВОРНОЕ ВЛІЯНІЕ НА НРАВСТВЕННОЕ И ЭКОНОМИЧЕСКОЕ РАЗВИТІЕ КРЕСТЬЯНСКАГО СОСЛОВІЯ.

Нидерландскій крестьянскій союзъ [1].

Въ прошломъ 1906 году, при посѣщеніи Лэвена въ Бельгіи, мнѣ пришлось слышать много любопытныхъ подробностей о дѣятельности крестьянскихъ синдикатовъ въ Голландіи, и я рѣшился, по пути изъ Вестфаліи въ Прирейнскую провинцію, заѣхать въ небольшой городокъ Эйндгофенъ, главное средоточіе крестьянскихъ ассоціацій Сѣвернаго Брабанта. До сихъ поръ мнѣ не доводилось бывать въ Голландіи. Сильное впечатлѣніе производитъ рѣзкое различіе между густо населенной Вестфаліею съ ея безчисленными фабриками, застилающими

[1] Coöperatieve Centrale Boerenleenbank te Eindhoven. Verslag over het achtste Boekjaar 1906. De Oprichting van een Boerenleenbank. Uitgegeven door de Coöperatieve Centrale Boerenleenbank te Eindhoven. Statuten en Huishoudelijk Reglement der Coöperatieve Centrale Boerenleenbank te Eindhoven. Handleiding voor het Beheer en de Boekhouding der Boerenleenbanken door Georgius, 1902. Officieel Verslag van het Congres van den Nederlandschen Boerenbond gehouden te Nijmegen den 14 en 15 Sept. 1904 met de geschiedenis der Stichting van den Ned. Boerenbond. Voorheen en Thans. Eindhoven. A. Malet. Les associations agricoles dans le Brabant hollandais. Coöperatieve Centrale Raiffeisen-Bank. Gevestigd te Utrecht. Verslag over 1906. Het achtste Boekjaar. „De Oprichting van eene Coöperatieve Boerenleenbank", uitgegeven door de Coöperatieve Centrale Raiffeisen-Bank te Utrecht. Concept-Statuten voor Coöperatieve Boerenleenbanken aan te sluiten bij de Coöperatieve Centrale Raiffeisen-Bank te Utrecht. Hoe moeten Bestuurders en Toezieners van Raiffeisen-Banken hun taak opvatten? Officieel program van het Nationaal Congres van den Nederlandschen Boerenbond te Nijmegen 2 en 3 October 1907.

своимъ густымъ дымомъ цвѣтущіе города и большія селенія, и равниною Голландіи, покрытою лѣсными насажденіями, прекрасно воздѣланными полями и ярко-зелеными лугами. Оставивъ одинъ изъ наиболѣе крупныхъ промышленныхъ округовъ средней Европы, поѣздъ быстро несется по странѣ съ весьма развитою земледѣльческою культурою. Эйндгофенъ своеобразный голландскій городъ съ 6.000 жителей. Мало туда заглядываютъ иностранцы. Народонаселеніе проявляетъ рѣдкую привѣтливость. Встрѣчные кланяются и охотно даютъ путнику совѣты и указанія. Съ предупредительною любезностью

Видъ села на сѣверѣ Голландіи.

отнесся ко мнѣ и Г. Берквенсъ, директоръ Центральнаго Кооперативнаго Крестьянскаго Ссуднаго Банка. Онъ весьма подробно ознакомилъ меня съ исторіею основанія Крестьянскаго Союза и его современнымъ положеніемъ. Земледѣліе переживало въ 80-хъ годахъ въ Голландіи тяжелый кризисъ. Онъ былъ вызванъ не только плохими урожаями, но и неудовлетворительною организаціею кредитныхъ установленій, непомѣрною тяготою ипотечныхъ долговъ и неблагопріятными для Голландіи условіями всемірнаго хлѣбнаго рынка. Конкуренція съ Австраліею и Америкою создала для голландскаго крестья-

нина крайне тяжелое положеніе. Новыя житницы наводнили старый свѣтъ дешевымъ хлѣбомъ. Рѣдкое плодородіе почвы, при низко оплачиваемомъ трудѣ, понизило стоимость зерна до размѣровъ разорительныхъ для голландскихъ земледѣльцевъ, не находившихъ огражденія своихъ интересовъ въ охранительныхъ пошлинахъ. Свободный безпошлинный ввозъ сельскихъ продуктовъ вызвалъ упадокъ земледѣлія. Крестьянъ потянуло въ города, хозяйство ихъ начало приходить въ разстройство. Тяготѣніе къ промышленнымъ центрамъ вполнѣ соотвѣтствовало желаніямъ соціалистовъ. Оторванное отъ

Главная улица въ Эйндгофенѣ.

земли крестьянство всегда представляло собою весьма цѣнный матеріалъ для всякихъ соціальныхъ волненій. Недовольство крестьянъ условіями своего положенія всегда умножало ряды воинствующаго пролетаріата. Истинные друзья народа, опасаясь, что соціалисты распространятъ свое ученіе среди сельскаго населенія, поспѣшили на помощь крестьянству и способствовали возникновенію цѣлаго ряда союзовъ, синдикатовъ и ассоціацій, группирующихся около Нидерландскаго Крестьянскаго Союза. Основная мысль этой плодотворной соціальной работы заключается въ стремленіи вывести крестьянина изъ

безпомощнаго одиночества, раскрыть ему всю пользу совмѣстнаго труда, вдохновляемаго христіанскимъ чувствомъ и братскою солидарностью.

Возникновеніе Нидерландскаго Крестьянскаго Союза подготовлялось постепенно. Оно и понятно. По природѣ своей, Голландецъ и особенно крестьянинъ вообще не любитъ спѣшить и не легко воспламеняется какими либо идеями. „Мы усыплены, писалъ Францъ Ванъ-Дамъ въ 1893 г., но теперь болѣе чѣмъ когда либо пора проснуться. Сила наша не только ослаблена, но почти уничтожена. Каждый стоитъ самъ по себѣ, но всѣ мы должны соединиться. Либерализмъ уничтожилъ всѣ наши старыя учрежденія, и крестьяне, равно какъ и граждане, были совершенно обособлены одинъ отъ другого или, выражаясь иначе, атомизированы". „Если, продолжаетъ онъ, основная идея христіанства есть любовь, то основной принципъ либерализма есть эгоизмъ. Христіанство призываетъ къ единенію. Интересы всего общества должны быть интересами каждаго отдѣльнаго члена; интересы малыхъ и слабыхъ должны быть интересами богатыхъ и сильныхъ. Девизомъ „одинъ за всѣхъ, и всѣ за одного" должны мы привести общество къ сознанію необходимости взаимной помощи и поддержки въ нуждѣ. Конечно, подобная общность интересовъ можетъ существовать только въ христіанствѣ, столь богатомъ духовными подвигами и самоотверженіемъ. То, что христіанство способно было творить въ прежніе вѣка, то ему подъ силу и нынѣ. Его творческія плодотворныя начала и нынѣ столь же мощны и жизненны какъ 1.000 лѣтъ тому назадъ".

Отличительная черта возрожденія голландскаго крестьянства состоитъ въ томъ, что религіозное начало было положено въ основаніе соціальной реформы, призвавшей къ жизни столь полезныя для крестьянъ общественныя организаціи.

Одинъ изъ главныхъ руководителей этой реформы, Ridder de van der Schueren, и двое его единомышленниковъ, Pauwen и Pruis, помѣстили въ половинѣ Дека-

бря 1895 г. въ различныхъ газетахъ воззваніе о крестьянскихъ союзахъ. Въ этомъ воззваніи они между прочимъ упоминаютъ, что нынѣ во всѣхъ классахъ общества проявляется стремленіе къ объединенію между лицами, преслѣдующими извѣстныя цѣли. Повсемѣстно возникаютъ союзы и товарищества, имѣющіе девизомъ „въ единеніи сила". Таковыя же товарищества должны возникать и между крестьянами. Они должны имѣть цѣлью: пробуждать у нихъ сознаніе солидарности, развивать въ нихъ интересъ къ общественнымъ дѣламъ, ограждать особые интересы крестьянъ и поземельныхъ собственниковъ и способствовать образованію изъ нихъ прочнаго земледѣльческаго сословія. Средствами къ тому должны служить:

1) изданія новыхъ и усовершенствованіе существующихъ законовъ и постановленій, относящихся до поземельной собственности;

2) отмѣна слишкомъ обременительныхъ налоговъ и устраненіе вредныхъ обычаевъ и злоупотребленій;

3) согласительное и примирительное производства въ случаѣ споровъ и несогласій между членами;

4) принятіе мѣръ къ устраненію или ограниченію непосильной тяготы налоговъ и устройство кредита на правильныхъ основахъ;

5) содѣйствіе членамъ въ дѣлахъ о страхованіи;

6) распространеніе полезныхъ для земледѣльческаго сословія познаній.

Дабы облегчить поступленіе въ составъ членовъ, членскіе взносы надлежитъ довести до минимума.

Членами могутъ быть: 1) лица, принадлежащія къ одному изъ христіанскихъ исповѣданій; 2) лица, достигшія совершеннолѣтія, обладающія недвижимою собственностью, арендаторы, управляющіе имѣніями.

31 Января 1896 года въ городѣ Арнгеймѣ состоялось первое собраніе лицъ, сочувствовавшихъ воззванію о крестьянскихъ союзахъ. Вопросъ объ ихъ организаціи былъ подвергнутъ подробному обсужденію, причемъ было обращено вниманіе на устройство крестьянскихъ союзовъ въ

Пруссіи и Бельгіи. Собраніе, находя, что голландское крестьянство въ значительной степени утратило живой интересъ къ общественнымъ дѣламъ, признало въ видахъ возрожденія его полезнымъ дать Крестьянскому Союзу правильную организацію и потому постановило:

1) учредить центральное правленіе для завѣдыванія дѣлами всего Нидерландскаго Крестьянскаго Союза,

2) учредить въ каждой провинціи отдѣльное правленіе съ собственнымъ уставомъ, соотвѣтствующимъ мѣстнымъ потребностямъ и согласованнымъ съ постановленіями общаго устава, и дѣйствующимъ подъ наблюденіемъ центральнаго правленія,

3) учредить въ каждой провинціи отдѣленія, распредѣляемыя по общинамъ. Каждое отдѣленіе имѣетъ свой уставъ, утверждаемый провинціальнымъ правленіемъ, и состоитъ подъ его контролемъ.

При такой организаціи Крестьянскій Центральный Союзъ долженъ былъ получить значеніе учрежденія, объединяющаго всѣ отдѣльныя товарищества. Передъ закрытіемъ съѣзда Предсѣдатель, въ заключительной рѣчи, просилъ членовъ дѣятельно распространять въ странѣ свѣдѣнія о предстоящемъ объединеніи всѣхъ мѣстныхъ крестьянскихъ товариществъ, предпринимаемомъ въ развитіе всѣмъ имъ присущаго начала: одинъ за всѣхъ и всѣ за одного.

Арнгеймскій съѣздъ вызвалъ въ печати оживленные толки. Францъ Ванъ-Дамъ издалъ въ Февралѣ проектъ устава для мѣстныхъ крестьянскихъ союзовъ. Онъ вполнѣ соглашался съ мнѣніемъ Ванъ-деръ-Схюрена, что крестьянскія товарищества должны быть основаны на христіанскихъ началахъ. Далѣе онъ находитъ, что товарищества эти могутъ за общій счетъ производить закупки химическаго удобренія, сѣмянъ, скота и т. д., но что Крестьянскій Союзъ долженъ твердо держаться на своей собственной почвѣ и не вторгаться въ чуждую ему область торговли, промышленности или ремесла. Затѣмъ онъ высказываетъ свои сужденія о необходимости для товариществъ особыхъ совѣтниковъ (adviseurs), освѣдомлен-

ныхъ въ юридическихъ и духовныхъ дѣлахъ, а также о различіи, существующемъ между Крестьянскимъ Союзомъ и другими сельскохозяйственными обществами. Послѣднія, по его мнѣнію, имѣютъ свои особыя цѣли, между тѣмъ какъ Крестьянскій Союзъ охватываетъ совокупность всѣхъ интересовъ крестьянскаго сословія, крупныхъ и мелкихъ поземельныхъ собственниковъ и, согласно своей основной идеѣ, долженъ ограждать слабыхъ и малыхъ отъ притѣснителей и заботиться о матеріальномъ благополучіи и поднятіи нравственнаго и религіознаго уровня народа,—такова его главная цѣль, покоющаяся на твердыхъ основахъ христіанской вѣры.

Но кто же можетъ быть членомъ этого Союза, спрашиваетъ Ванъ-Дамъ, и отвѣчаетъ: всѣ земледѣльцы христіане, католики и протестанты. Такимъ образомъ, членами не могутъ быть землевладѣльцы, если они сами не обрабатываютъ землю. Подобныя лица могутъ быть почетными членами и косвенно способствовать осуществленію цѣлей Крестьянскаго Союза. Не могутъ быть членами и евреи, ибо они не земледѣльцы. Какъ крестьяне не могли бы состоять членами торговыхъ палатъ, такъ и евреи не могутъ быть членами Крестьянскаго Союза. Это мнѣніе Ванъ-Дама есть лучшій отвѣтъ либеральнымъ газетамъ, обвинявшимъ Крестьянскій Союзъ въ нетерпимости. Ванъ-Дамъ думаетъ, что въ Голландіи, гдѣ соціалисты пользуются неограниченною свободою, дѣло еще не дошло до того, чтобы въ общественной жизни нельзя было произносить слово: христіанинъ. И наконецъ, неужели христіане могутъ быть лишены права рѣшать дѣла, до нихъ непосредственно касающіяся. Одно лишь не должно подлежать сомнѣнію: споры о вопросахъ религіозныхъ не должны быть допускаемы въ Крестьянскомъ Союзѣ. Желательно, чтобы и публицисты Союза отъ этого воздерживались. Союзу слѣдуетъ желать, чтобы члены его оставались христіанами и исполняли свои христіанскія обязанности. Люди, не исполняющіе своихъ обязанностей по отношенію къ Богу, не могутъ исполнять ихъ по отношенію къ ближнимъ.

Статья Ванъ-Дама вызвала оживленную полемику; либеральныя газеты отнеслись весьма несочувственно къ программѣ Крестьянскаго Союза; печать же консервативная особенно одобрила мысль о необходимости положить въ основаніе Союза христіанское начало, и находила, что руководственныя начала, указанныя программой, должны быть безусловно приняты; что не слѣдуетъ смущаться тѣмъ, что починъ въ дѣлѣ учрежденія Крестьянскаго Союза осуществленъ лицами, принадлежащими къ дворянскому сословію. Подобные Союзы были и въ другихъ странахъ учреждаемы по иниціативѣ людей, не бывшихъ крестьянами.

5 Апрѣля, въ первый день Пасхи, во всѣхъ газетахъ былъ напечатанъ общій уставъ Нидерландскаго Крестьянскаго Союза. Мѣстопребываніемъ его назначенъ Утрехтъ. Союзъ учреждается съ цѣлью объединеніемъ всѣхъ самостоятельныхъ крестьянскихъ товариществъ способствовать подъему крестьянскаго сословія въ нравственномъ и матеріальномъ отношеніяхъ. Средствами къ тому должны служить: улучшенія, вносимыя въ законодательство и въ кредитную систему, борьба съ злоупотребленіями, организація коллективныхъ закупокъ, страхованія, устройство собраній и земледѣльческихъ курсовъ. Члены должны принадлежать къ одному изъ товариществъ и состоять въ одномъ изъ христіанскихъ исповѣданій, должны быть поземельными собственниками, арендаторами или управляющими. Главный комитетъ состоитъ изъ предсѣдателя и представителей всѣхъ провинцій. А правленіе изъ предсѣдателя, его помощника, секретаря и казначея, избранныхъ изъ состава комитета.

Соціалисты отнеслись къ этой программѣ съ крайнимъ озлобленіемъ. На пасхальной недѣлѣ у нихъ состоялся въ Утрехтѣ конгрессъ, на которомъ товарищъ Трульстра объявилъ войну Крестьянскому Союзу за его намѣреніе ограждать права и собственность крестьянскаго сословія и тѣмъ мѣшать ему сдѣлаться добычею соціализма. Полемика возгорѣлась также и между католическими газетами. Нѣкоторыя желали, чтобы товари-

щества прямо назывались католическими и учреждались отдѣльно отъ протестантскихъ. Мнѣніе это однако не встрѣтило сочувствія, даже между католическимъ духовенствомъ.

Ванъ-деръ-Схюренъ созвалъ общее собраніе представителей крестьянскихъ товариществъ для утвержденія проекта устава Крестьянскаго Союза. Собраніе открылось въ Утрехтѣ 4 Іюля 1896 года. Представители сѣверобрабантскаго крестьянскаго товарищества особенно дорожили яснымъ опредѣлительнымъ указаніемъ на христіанскій характеръ вновь учреждаемаго центральнаго органа, объединяющаго всѣ крестьянскія товарищества во всей странѣ. Взглядъ этотъ нашелъ себѣ выраженіе въ телеграммѣ, присланной нѣкоторыми ихъ единомышленниками въ Утрехтѣ „христіанскому буренбунду".

Предсѣдатель собранія, открывая его, произнесъ рѣчь, въ которой, между прочимъ, указалъ на неотложность придать стройную организацію Крестьянскимъ Союзамъ, существующимъ во всѣхъ провинціяхъ, такъ какъ подобная организація обезпечитъ имъ возможность принести народу дѣйствительную пользу и устранитъ причины, толкающія народъ въ объятія соціалистовъ и приводящія его къ вреднымъ стачкамъ. При постатейномъ обсужденіи проекта, жаркіе споры возникли по отношенію къ статьѣ 2. Представители Сѣвернаго Брабанта настаивали на сохраненіи въ этой статьѣ словъ: „утверждается на христіанской основѣ". Противъ этого предложенія возражали, что Союзъ не учреждается для того, чтобы наблюдать за нравами и служить цѣлямъ пропаганды какого-либо христіанскаго исповѣданія. Если бы таково было его назначеніе, то онъ служилъ бы цѣлямъ извѣстной партіи и не могъ бы проявить должной силы, онъ утратилъ бы значеніе для общихъ интересовъ и въ его собственной средѣ возникла бы неизбѣжная борьба. Кромѣ того, каждое провинціальное отдѣленіе можетъ имѣть уставъ, соотвѣтствующій его воззрѣніямъ. Если Брабантъ и Лимбургъ желаютъ выдвинуть христіанскій характеръ Союза на первый планъ, то они вольны это

сдѣлать; но къ чему же это распространять на сѣверныя провинціи, гдѣ подобная постановка вопроса принесетъ болѣе вреда, чѣмъ пользы. Надлежало бы провести грань между католиками и протестантами и, такимъ образомъ, устранить возможность существованія національнаго Крестьянскаго Союза. На это одинъ изъ присутствовавшихъ протестантовъ возразилъ, что необходимо ясно, опредѣлительно указать на христіанскій принципъ Союза для того, чтобы устранить изъ него всѣ вредные элементы. Онъ объявилъ, что Брабантъ безусловно настаиваетъ на сохраненіи постановленія, въ силу коего члены должны принадлежать къ одному изъ христіанскихъ исповѣданій. Одинъ изъ членовъ собранія, Д-ръ Схапманъ, желая прекратить этотъ споръ, сказалъ, что вопросъ, однажды поставленный, долженъ быть разрѣшенъ. Можно говорить много за него и противъ него. Но нельзя ставить на голоса вопросъ о самомъ христіанствѣ. Такъ какъ, если большинство будетъ голосовать за сохраненіе въ уставѣ требованія о принадлежности членовъ къ одному изъ христіанскихъ исповѣданій, то это голосованіе броситъ на меньшинство тѣнь антихристіанскаго направленія. Поэтому онъ совѣтовалъ въ ст. 9 проекта начертать слѣдующее: что главными основами общества признаются Богъ, семья и собственность, и сообразно съ этимъ въ ст. 2 упомянуть: Нидерландскій Крестьянскій Союзъ признаетъ христіанское ученіе основою общества. По мысли извѣстнаго нѣмецкаго дѣятеля, Шорлемера Альста, Крестьянскій Союзъ долженъ быть христіанскимъ, но не вѣроисповѣднымъ. Предложеніе это было встрѣчено громкими рукоплесканіями и единодушно принято собраніемъ.

Въ заключеніе Д-ръ Схапманъ сказалъ между прочимъ слѣдующее: „Нынѣшній день есть по истинѣ великій день. Онъ подобенъ свѣтлой зарѣ многихъ грядущихъ дней, ибо Крестьянскій Союзъ будетъ творить полезное, будетъ помогать крестьянскому сословію, такъ какъ онъ построенъ на христіанскомъ основаніи, на которомъ покоится все общественное благополучіе. Не стремитесь

прежде всего къ одному лишь новому, но дорожите настоящимъ, пользуясь тѣмъ, что вамъ даетъ новое время въ связи съ существующимъ, въ связи съ исторіею. Нѣтъ сословія исторически болѣе крѣпкаго, чѣмъ крестьянство, нѣтъ сословія болѣе привязаннаго къ родинѣ, къ землѣ, нами обитаемой, гдѣ покоятся наши отцы, гдѣ и мы найдемъ себѣ упокоеніе. Крестьянство держится крѣпко отеческихъ преданій, оно хранитъ отеческія права. Крестьянскій Союзъ долженъ стремиться не къ однимъ лишь земнымъ благамъ, но и къ высшимъ. Да будетъ его девизомъ: для Господа и съ Господомъ. (Voor God en met God). Никто лучше моряка и крестьянина не знаетъ, что есть Господь, отъ котораго все зависитъ—и буря и тишина, и роса и солнечный свѣтъ. Пребудемъ же въ единомысліи. Цѣль у насъ одна: возрожденіе, укрѣпленіе и обновленіе крестьянскаго сословія. Да поможетъ намъ Господь". Собраніе было закрыто при громѣ рукоплесканій.

Общій уставъ былъ утвержденъ въ установленномъ порядкѣ 16 Ноября 1896 г. и имѣлъ вступить въ дѣйствіе 31 Января 1896 г. срокомъ на 29 лѣтъ.

По поводу ст. 2 и 9 устава полемика между газетами различныхъ направленій продолжалась нѣкоторое время. Ванъ-Дамъ, неутомимый борецъ за вѣрность буренбунда христіанскимъ началамъ, писалъ въ „N Br. Dagblad'ѣ": „Членами Союза могутъ быть на основаніи ст. 2 христіане, т. е. лица, принадлежащія къ одному изъ христіанскихъ исповѣданій, и по ст. 9, не состоящія во враждѣ съ Богомъ, семьею и собственностью. Слѣдовательно, эти обѣ статьи исключаютъ изъ числа членовъ соціалистовъ и всѣхъ не христіанъ. Газета „De Post" по этому поводу замѣчаетъ, что смыслъ указанныхъ статей совершенно ясенъ; и въ Фрисландіи на одномъ изъ собраній было совершенно правильно признано, что уставъ исключаетъ изъ Союза евреевъ и соціалистовъ.

Живой интересъ общества къ дѣятельности учрежденій Голландскаго Крестьянскаго Союза выразился между прочимъ въ изданіи газетъ, посвященныхъ интере-

самъ крестьянскаго сословія. Такъ, въ Сѣверномъ Брабантѣ съ Декабря 1896 г. появилась газета „Weekblad", обслуживавшая также и Лимбургскій Крестьянскій Союзъ. Въ Мартѣ 1897 г. вышелъ первый номеръ Boerenstand'a для Южной Голландіи. Сѣверная Голландія имѣла свою газету „De Hollandsche Boer".

Въ Сѣверномъ Брабантѣ были учреждены комиссіи по организаціи страхованія отъ огня и по устройству Райфэйзенскихъ кассъ. Эти комиссіи вошли въ сношеніе съ главнымъ правленіемъ Нидерландскаго Крестьянскаго Союза. Разномысліе, возникшее между этими учрежденіями, привело къ открытію въ каждой провинціи отдѣльныхъ страховыхъ обществъ и отдѣльныхъ центральныхъ банковъ, объединяющихъ ссудныя кассы не вполнѣ одинаковыя по типу. Въ 1899 г. 25 мая состоялось общее собраніе, на которомъ было рѣшено пересмотрѣть уставъ Союза и измѣнить его примѣнительно къ указанной самою жизнью потребности къ перестройкѣ всего зданія Союза на началахъ федеративныхъ. Новый уставъ былъ утвержденъ 30 іюня 1899 г. и имѣлъ вступить съ 31 Января 1900 г., срокомъ на 29 лѣтъ. Новый уставъ остался вѣренъ основнымъ началамъ прежняго. На основаніи ст. 3 Нидерландскій Буренбондъ есть федеративный союзъ провинціальныхъ Буренбондовъ. Онъ не касается болѣе до вопросовъ второстепенной важности, вполнѣ предоставляя ихъ компетенціи мѣстныхъ союзовъ. За собою же онъ оставляетъ попеченіе только объ общихъ интересахъ всего крестьянскаго сословія, а именно объ усовершенствованіи законодательства и объ объединеніи всѣхъ крестьянскихъ союзовъ.

Къ этому преобразованію общественное мнѣніе отнеслось съ полнымъ сочувствіемъ. Недостатокъ прежняго устава заключался въ излишней централизаціи; мѣстныя товарищества были обращены въ исполнительные органы рѣшеній главнаго Крестьянскаго Союза. Такая постановка дѣла шла въ разрѣзъ съ основнымъ началомъ дѣятельности мѣстныхъ товариществъ. Въ этихъ товариществахъ

все покоится на личномъ починѣ, и крупные союзы имѣютъ назначеніемъ помогать мелкимъ, поддерживать ихъ въ предпріятіяхъ, которыхъ они собственными силами не могли бы ни начать, ни выполнить.

По мѣрѣ расширенія предѣловъ дѣятельности крестьянскихъ союзовъ, стали возникать новые вопросы, требовавшіе разрѣшенія. Жизнь голландскихъ крестьянъ, обновленная Крестьянскимъ Союзомъ, не умѣщалась въ прежнихъ тѣсныхъ рамкахъ. Потребность въ установленіи правильныхъ отношеній крестьянъ-землевладѣльцевъ къ батракамъ обратила на себя особое вниманіе руководителей Союза. Далѣе, не мало заботъ причиняли имъ затрудненія по упорядоченію производства масла и торговли имъ. Возбуждены были затѣмъ толки о необходимости пересмотра тарифовъ; объ изданіи новыхъ законовъ объ охотѣ; необходимо было выяснить каково должно быть дальнѣйшее направленіе дѣятельности кооперативныхъ обществъ по покупкѣ и продажѣ сельскохозяйственныхъ произведеній. Всѣ эти столь важные въ соціальномъ отношеніи вопросы ждали разрѣшенія, и на собраніи 6 Февраля 1904 г. въ Утрехтѣ было рѣшено созвать національный конгрессъ Нидерландскаго Крестьянскаго Союза. Въ извѣстительномъ письмѣ провинціальнымъ правленіямъ между прочимъ сообщалось слѣдующее: 8 лѣтъ тому назадъ раздался въ Голландіи призывъ крестьянъ къ объединенію, и Голландскій Крестьянскій Союзъ во всей странѣ вызвалъ къ жизни безчисленныя нынѣ цвѣтущія учрежденія. Крестьянское сословіе возродилось чрезъ кооперативную закупку и продажу необходимыхъ для сельскаго хозяйства предметовъ, чрезъ страхованіе отъ огня, градобитія, чрезъ множество преуспѣвающихъ ссудныхъ банковъ, чрезъ четыре сельскохозяйственныя газеты, пробуждающія и питающія добрыя чувства читателей. Голландскій Крестьянскій Союзъ образуетъ нынѣ собою мощную рать въ 35.000 человѣкъ, ограждающую крестьянское сословіе отъ различныхъ неблагопріятныхъ вліяній и обезпечивающую за нимъ надлежащее мѣсто въ обществѣ. Но и это положеніе кре-

стьянства нельзя еще назвать удовлетворительнымъ, и цѣль еще нельзя считать достигнутою.

Крестьянское сословіе можетъ ограждать себя отъ всякихъ невзгодъ, оно можетъ обогащать себя познаніями по сельскому хозяйству и при помощи новыхъ изобрѣтеній пользоваться еще большими плодами трудовъ своихъ, оно можетъ нравственно крѣпнуть черезъ бережливость, трудолюбіе и умѣренность, но все это не будетъ приносить крестьянству пользы, если всѣ выгоды, имъ пріобрѣтаемыя, будутъ поглощаемы постоянно все болѣе возростающею тяготою налоговъ, если всѣ другія сословія будутъ находить у правительства болѣе защиты, въ то время, какъ крестьянское сословіе будетъ брошено на произволъ мертвящей его конкуренціи. Прежде сельскохозяйственные кризисы были скоропреходящими и зависѣли скорѣе отъ плохого урожая; нынѣ же они являются послѣдствіемъ столь сложныхъ общественныхъ причинъ, устранить которыя можетъ одно лишь сильное, объединенное крестьянское сословіе. Свобода возвѣщена всѣмъ, но въ дѣйствительности ею пользуются только имѣющіе въ своихъ рукахъ власть, въ то время какъ слабые и малые, предоставленные самимъ себѣ, становятся добычею плутократіи. И крестьянинъ также именуется свободнымъ, но его свободный трудъ не вознаграждается, такъ какъ постоянно на него возлагаются все болѣе тяжкія подати, и самъ онъ все болѣе и болѣе угнетается усиливающеюся конкуренціею. Поля пустѣютъ, въ то время какъ города и фабричные центры переполняются народомъ. И не слѣдуетъ забывать, что простое, искренно вѣрующее крестьянское населеніе, батраки, ремесленники, мелкіе торговцы, живущіе между крестьянами, являются самымъ здоровымъ, надежнымъ и дѣятельнымъ элементомъ населенія, основой крѣпости и процвѣтанія родины.

Крестьянскій Союзъ имѣетъ цѣлью отвратить вышеуказанное зло, и цѣль эта не будетъ имъ достигнута, пока не устранятся всѣ препятствія, мѣшающія свободному развитію крестьянскаго сословія, пока трудъ

крестьянина и работающихъ у него не будетъ надлежаще вознагражденъ, пока рабочія силы будутъ отвлекаемы въ города и за границу, пока крестьянское сословіе не будетъ признано лучшею и полезнѣйшею производительною силою страны, пока только потребитель будетъ огражденъ, а производитель предоставляемъ своей судьбѣ. Эта цѣль не будетъ достигнута, пока крестьяне не будутъ знать, какія опасности имъ угрожаютъ, и не будутъ понимать, что только совмѣстная работа въ христіанскомъ духѣ есть единственное спасительное средство, упрочивающее нравственное и матеріальное благополучіе, что благополучіе это обезпечивается только дѣятельнымъ и всеобщимъ участіемъ въ трудахъ Крестьянскаго Союза.

Для лучшаго достиженія этой цѣли, для укрѣпленія солидарности между членами, для обсужденія способовъ къ улучшенію и умноженію учрежденій Союза, къ усиленію его вліянія было признано своевременнымъ оповѣстить крестьянство, что 14 Сентября 1904 г. въ Нимвегенѣ состоится національный конгрессъ всего Нидерландскаго Крестьянства.

Созывъ на конгрессъ крестьянъ былъ проявленіемъ разумной заботы объ упроченіи ихъ благополучія. При томъ было обращено вниманіе, что исключительное попеченіе о торговлѣ и промышленности, а также и о фабричныхъ рабочихъ повлекло за собой забвеніе интересовъ земледѣлія, крестьянинъ былъ предоставленъ своей судьбѣ, разорительная конкуренція стала низводить самостоятельныхъ хозяевъ въ арендаторовъ, арендаторовъ въ простыхъ рабочихъ, и потянулись эти пролетаріи толпами въ города и на фабрики. Устроители конгресса правильно смотрѣли на земледѣліе, какъ на основу силы и мощи самого государства. Они знали, что вопросъ о поземельной собственности есть жизненный вопросъ бытія самого государства, и справедливо находили, что правильное рѣшеніе рабочаго вопроса неразрывно связано съ правильною постановкою и рѣшеніемъ вопроса аграрнаго, и что подъемъ благосостоянія

земледѣльческаго класса будетъ залогомъ благополучія всей страны.

Національный конгрессъ собрался въ Нимвегенѣ и продолжался два дня, 14 и 15 Сентября 1904 г., подъ предсѣдательствомъ Ванъ-деръ-Схюрена, при секретарѣ Ванъ-денъ-Эльзенѣ. Въ составъ программы входили слѣдующіе вопросы:

1) объ общей организаціи крестьянства, съ цѣлью распространенія вліянія Нидерландскаго Крестьянскаго Союза на всѣ товарищества, связанныя съ нимъ единствомъ направленія, а также и для пріобщенія батраковъ къ составу Крестьянскаго Союза;

2) о кооперативныхъ крестьянскихъ товариществахъ. Сюда относятся кооперативныя товарищества по покупкѣ и продажѣ предметовъ сельскаго хозяйства;

3) объ организаціи и распространеніи крестьянскихъ ссудо-сберегательныхъ товариществъ;

4) о распространеніи сельскохозяйственныхъ знаній. О мѣрахъ къ популяризаціи ихъ;

5) объ арендахъ. Усовершенствованіе законодательства по отношенію къ договорамъ объ арендѣ. Неизмѣнное сохраненіе неприкосновенности права собственности;

6) о пересмотрѣ тарифа согласно заключеніямъ комиссіи Крестьянскаго Союза;

7) о пересмотрѣ законовъ объ охотѣ соотвѣтственно съ соблюденіемъ интересовъ сельскаго хозяйства;

8) объ упорядоченіи производства масла и торговли имъ;

9) о страхованіяхъ (вопросъ этотъ впослѣдствіи былъ исключенъ изъ программы).

Перечень вопросовъ, включенныхъ въ программу національнаго конгресса, свидѣтельствуетъ о значеніи Крестьянскаго Союза. Вниманіе конгресса, было обращено на всѣ предметы, имѣвшіе соціальный интересъ для голландскаго крестьянства. Нѣкоторые изъ нихъ касаются вопросовъ, возникающихъ и въ русскомъ сельскохозяйственномъ строѣ.

При разсмотрѣніи вопросовъ, подлежавшихъ его обсужденію, конгрессъ держался слѣдующаго порядка. Послѣ

открытія засѣданія, обыкновенно читался проектъ заключенія (conclusie), т. е. рѣшеніе обсуждаемаго вопроса, обыкновенно состоящій изъ нѣсколькихъ пунктовъ. Вниманіе собранія было такимъ образомъ обращено на заранѣе точно выработанное положеніе. Собраніе принимало или отвергало, а иногда и дополняло ихъ.

I. По вопросу о батракахъ конгрессъ обратилъ особое вниманіе на улучшеніе ихъ тяжелаго положенія и призналъ особенно необходимымъ дать имъ организацію по возможности въ составѣ самого Крестьянскаго Союза, или внѣ его. А по сему конгрессъ призналъ желательнымъ:

1) чтобы батракамъ была дана возможность организоваться въ видахъ удовлетворенія ихъ матеріальныхъ и нравственныхъ потребностей;

2) чтобы они были по возможности принимаемы членами мѣстныхъ Крестьянскихъ Союзовъ или же образовали изъ себя особыя отдѣленія въ составѣ сихъ Союзовъ;

3) чтобы въ случаѣ невозможности сего, товарищества батраковъ были учреждаемы отдѣльно и чтобы они въ такомъ случаѣ примыкали къ провинціальному Крестьянскому Союзу;

4) чтобы провинціальные и мѣстные Крестьянскіе Союзы принимали всѣ зависящія отъ нихъ мѣры къ осуществленію указаній, начертанныхъ въ п. 2 и 3.

II. Конгрессъ посвятилъ одно засѣданіе изслѣдованію вопроса объ отношеніи Крестьянскаго Союза къ кооперативнымъ обществамъ. Недолго, всего 8 лѣтъ, существовалъ Союзъ, а дѣятельность его увѣнчалась блестящимъ успѣхомъ. Приписать этотъ успѣхъ въ значительной степени слѣдуетъ кооперативнымъ учрежденіямъ, созданнымъ Союзомъ. По мѣрѣ того, какъ крестьяне переходили къ болѣе совершеннымъ формамъ интенсивнаго хозяйства, они все болѣе нуждались въ пріобрѣтеніи необходимыхъ для сельскаго хозяйства предметовъ, какъ то: машинъ, лучшихъ сортовъ сѣмянъ, химическаго удобренія и т. д. Въ недавнемъ прошломъ крестьянину были совершенно неизвѣстны усовершенствованные

способы воздѣлыванія земли. По природѣ косный и крайне недовѣрчивый, онъ дорожилъ своей рутиной и, предоставленный самому себѣ, былъ совершенно безсиленъ въ борьбѣ съ иноземною конкуренціею. На помощь ему пришли кооперативныя товарищества. Прислушиваясь къ совѣту людей, искренно желавшихъ ему блага, онъ вступилъ въ единеніе съ другими крестьянами, образовалъ съ ними небольшіе союзы. Союзы эти начали оптомъ покупать необходимые для хозяйства предметы. Покупки производились изъ первыхъ рукъ, по возможности, безъ всякихъ посредниковъ. Цѣны вслѣдствіе этого оказывались значительно болѣе дешевыми, и, что̀ особенно важно, предметы болѣе доброкачественными. Выгода такого способа пріобрѣтенія предметовъ способствовала умноженію товариществъ по покупкѣ, а равно и по продажѣ сельскохозяйственныхъ продуктовъ. Благодаря товариществамъ сельскохозяйственныя машины покупались по несравненно болѣе дешевымъ цѣнамъ, поля, хорошо удобряемыя, начали давать болѣе обильные урожаи, обсѣмененіе лучшими сѣменами способствовало усовершенствованію качества хлѣба.

Благопріятные результаты, достигнутые въ короткое время земледѣліемъ, обусловливаются переходомъ къ разумной интенсивной культурѣ, оказавшейся возможною благодаря поддержкѣ кооперативныхъ товариществъ и существованію дешеваго и доступнаго кредита.

Кооперативныя общества, по мнѣнію члена конгресса Михельсена, для успѣха своей дѣятельности, требуютъ:

1. Централизаціи.
2. Расчета наличными, и
3. Руководства свѣдущимъ лицомъ.

1) Относительно централизаціи нужно сказать, что кооперація, будучи объединеніемъ силъ, направленныхъ къ осуществленію извѣстной цѣли, можетъ проявлять свою дѣятельность съ тѣмъ большимъ успѣхомъ, чѣмъ болѣе лицъ къ ней примыкаетъ. Непосильное одному— осуществимо многими, и по мѣрѣ того, какъ возрастаетъ число лицъ, возрастаетъ и мощь ассоціаціи. Въ

виду широкаго развитія кооперацій по покупкѣ и продажѣ сельскохозяйственныхъ произведеній, представляется для Голландіи желательнымъ устройство всѣми Крестьянскими Союзами одной общей комиссіи по закупкѣ всего для нихъ потребнаго. Комиссія эта могла бы сообщать Союзамъ циркулярно свѣдѣнія о цѣнахъ на предметы, подлежащіе выпискѣ, и получать потребные для Союзовъ заказы. На правильную централизацію слѣдуетъ смотрѣть какъ на условіе, способствующее достиженію коопераціями намѣченной имъ цѣли; децентрализація способствуетъ ослабленію силъ отдѣльныхъ товариществъ.

2) Расчетъ наличными есть второе изъ условій плодотворной дѣятельности кооперативныхъ учрежденій. Крестьянинъ искони перебивался съ одного дня на другой. Не обладая не только сбереженіями, но даже не имѣя ничтожной суммы въ кошелькѣ, онъ былъ лишенъ возможности пользоваться выгодою покупки изъ первыхъ рукъ. Ссудосберегательныя кассы даютъ ему нынѣ въ Голландіи эту возможность, и онъ широко пользуется услугами товариществъ по закупкѣ необходимыхъ для него предметовъ.

3) Руководство кооперативнаго предпріятія свѣдущимъ лицомъ представляется условіемъ весьма существеннымъ для его процвѣтанія. По этому поводу, директоръ одного крупнаго Кельнскаго товарищества говорилъ: Всякая ассоціація по продажѣ является плодотворнымъ учрежденіемъ, когда лицо, ею завѣдующее, хорошо освѣдомлено въ дѣлѣ, ему порученномъ.

Товарищества по покупкѣ и продажѣ сельскохозяйственныхъ припасовъ имѣютъ важное соціальное значеніе. Они питаютъ въ различныхъ классахъ общества привычку къ совмѣстной дѣятельности, они укрѣпляютъ взаимное довѣріе людей, они объединяютъ людей въ трудѣ и въ готовности служить общему благу.

Коопераціи бываютъ слѣдующихъ родовъ:

1) по покупкѣ;

2) по продажѣ;

3) по обрабатывающей промышленности;

4) по кредитнымъ операціямъ;

5) по страховому дѣлу.

Коопераціи первыхъ трехъ родовъ могутъ касаться предметовъ, имѣющихъ непосредственное отношеніе къ сельскому хозяйству, а равно и предметовъ, не находящихся въ связи съ сельскимъ хозяйствомъ. Первые обыкновенно называются продуктивными, такъ какъ главная ихъ цѣль есть улучшеніе производства, вторые— потребительными. Разница между тѣми и другими заключается въ томъ, что при существованіи продуктивныхъ ассоціацій лишь сравнительно немногія лица терпятъ невыгоды отъ ихъ дѣятельности, выгоды же распространяются на многихъ. Что же касается до потребительныхъ, то умноженіе ихъ разорило бы въ Голландіи многочисленный классъ людей, разбросанныхъ по деревнямъ и существующихъ на средства, добываемыя отъ продажи крестьянамъ различныхъ предметовъ домашняго обихода, не имѣющихъ прямаго отношенія къ сельскому хозяйству.

По мнѣнію конгресса, потребительныя товарищества, при настоящихъ экономическихъ условіяхъ Голландіи, не представляются желательными. Ихъ возникновеніе неминуемо вызвало бы вражду между различными слоями населенія. Крестьянскій Союзъ призванъ утверждать въ странѣ блага мирнаго труда. Упрочивать солидарность между трудящимися, а не раздувать между ними вражды, онъ стремится со дня своего возникновенія. Онъ построенъ на началахъ христіанской взаимности, и потому понятно, что потребительныя товарищества, какъ могущія нарушить мирныя отношенія между гражданами, были признаны имъ не своевременными, причемъ, однако, было обращено вниманіе на возможность существованія такихъ обстоятельствъ, при наличности которыхъ можетъ встрѣтиться необходимость въ отступленіи отъ общихъ правилъ. Къ этимъ случаямъ были отнесены непомѣрно высокія цѣны, назначаемыя иногда мелкими торговцами на предметы первой необходимости, а равно и тѣ случаи, когда въ извѣстной

мѣстности вся торговля монополизируется въ рукахъ одного лица. Въ подобныхъ случаяхъ конгрессъ призналъ возможнымъ предоставить провинціальному правленію, по ходатайству мѣстнаго товарищества, разрѣшать открытіе подобнаго общества.

Послѣ оживленныхъ преній, конгрессъ постановилъ слѣдующую резолюцію:

Принимая во вниманіе, что товарищества по производству сельскохозяйственныхъ продуктовъ (productie-coöperatie, къ которымъ относятся товарищества по покупкѣ и продажѣ, а равно и по обработкѣ сельскохозяйственныхъ предметовъ, необходимыхъ для крестьянскаго обихода) представляютъ собою одно изъ средствъ, наиболѣе способствующихъ процвѣтанію сельскаго сословія, что потребительныя товарищества (consumptie-cooperatie, къ которымъ относятся товарищества по покупкѣ и продажѣ предметовъ, не относящихся къ сельскому хозяйству), за исключеніемъ случаевъ особой необходимости, не представляются при нынѣшнихъ условіяхъ желательными, національный конгрессъ Нидерландскаго Крестьянскаго Союза полагаетъ:

1) Что всѣ мѣстные Крестьянскіе Союзы должны непосредственно взять въ свои руки всѣ дѣла производительныхъ товариществъ.

2) Что потребительныя товарищества не могутъ быть разрѣшаемы Крестьянскими Союзами за исключеніемъ случаевъ особой необходимости и притомъ съ разрѣшенія провинціальнаго или окружнаго правленія и что Крестьянскіе Союзы, не исполняющіе этого предписанія, должны быть исключаемы изъ провинціальнаго или мѣстнаго союза.

III. Нимвегскій конгрессъ проливаетъ яркій свѣтъ на внутреннюю организацію кредитныхъ установленій Нидерландскаго Крестьянскаго Союза. Въ засѣданіи конгресса 15 Сентября 1904 г., предсѣдатель Ванъ-денъ-Гейвель въ вступительной рѣчи подробно указалъ на начала, положенныя въ основаніе доступной для крестьянъ кредитной системы, и на условія, необходимыя для дости-

женія цѣлей, которымъ должны удовлетворять эти установленія. Правильное развитіе сельскаго хозяйства нынѣ болѣе чѣмъ когда-либо обусловливается существованіемъ дешеваго и доступнаго кредита. Особенно по мѣрѣ развитія интенсивности хозяйства, потребность въ такомъ кредитѣ быстро возрастаетъ, а одновременно съ этимъ умножается и бремя долговъ, и особенно ипотечныхъ, лежащихъ на недвижимомъ имуществѣ. Точныя статистическія данныя свидѣтельствуютъ, что поземельная собственность въ Голландіи идетъ неуклонно по пути къ раздробленію. Изъ всѣхъ собственниковъ, непосредственно обработывающихъ землю, у 48% имѣются отъ 1 до 5 гектаровъ и у 70% отъ 1 до 10 гектаровъ. Обстоятельство это имѣетъ столь важное значеніе по отношенію къ аграрной политикѣ, что даже Нидерландскіе соціалисты въ своемъ отчетѣ о положеніи сельскаго хозяйства должны были признаться, что ихъ основное положеніе о поглощеніи мелкаго землевладѣнія крупнымъ въ данномъ случаѣ не находитъ себѣ приложенія. Но и крупное и мелкое землевладѣнія нуждаются въ кредитѣ. По общепринятому воззрѣнію, кредитъ этотъ долженъ удовлетворять слѣдующимъ условіямъ: онъ долженъ быть: 1) долгосрочнымъ, 2) обезпеченнымъ надлежащею отвѣтственностью членовъ кассы, 3) доступнымъ и 4) дешевымъ.

Попытки, сдѣланныя во Франціи и въ Бельгіи, удовлетворить этой потребности устройствомъ банковъ самимъ государствомъ потерпѣли полную неудачу, и въ Голландіи въ 1888 г. ясно сознали, что единственный способъ разрѣшенія вопроса о наилучшей формѣ сельскохозяйственнаго кредита будетъ заключаться въ созданіи самими крестьянами банковъ, удовлетворяющихъ ихъ потребностямъ въ доступномъ и дешевомъ кредитѣ. Прямое участіе государства здѣсь признавалось прямо нежелательнымъ. Вліяніе его могло сказываться только въ общемъ руководствѣ и содѣйствіи. Крестьяне непосредственно призывались къ труду; они должны были объединиться и проникнуться сознаніемъ общности

своихъ интересовъ. Формою кредита, наиболѣе для нихъ пригодною, были признаны кассы Райфэйзена. Свои кассы Райфэйзенъ основалъ на началѣ христіанской взаимной любви и требовалъ отъ участниковъ ихъ дѣйствительной принадлежности къ какому-либо христіанскому исповѣданію. И въ Голландіи, съ самаго возникновенія этихъ кассъ, было принято, что членами ихъ могутъ быть люди религіозные, признающіе семью и собственность въ христіанскомъ смыслѣ за основы общественнаго строя. Голландскія кассы съ самаго начала вполнѣ соотвѣтствовали своему образцу; онѣ выдавали ссуду на продолжительный срокъ подъ отвѣтственность членовъ кассы; онѣ требовали ежегоднаго или ежемѣсячнаго погашенія; кредитъ онѣ давали на выгодныхъ условіяхъ; расходы по содержанію кассъ были не велики, такъ какъ правленіе кассы находится въ той же общинѣ, гдѣ живутъ члены. Кассы эти основаны на слѣдующихъ началахъ: на неограниченной отвѣтственности всѣхъ членовъ; на безплатномъ завѣдываніи ими (одинъ лишь кассиръ получаетъ небольшое вознагражденіе) и на отсутствіи личной выгоды членовъ въ доходахъ предпріятія, такъ какъ прибыли должны пріобщаться къ запасному капиталу. Отличительная черта этихъ простыхъ крестьянскихъ банковъ заключается въ ихъ неизмѣнной вѣрности началу взаимной любви между христіанами. Эта братская солидарность всѣхъ членовъ кассы безъ всякаго различія исповѣданія была твердою нравственною основою ихъ преуспѣянія. Не ради личной наживы, а изъ сознанія необходимости взаимной братской поддержки, эти кассы съумѣли расположить къ себѣ сердца и довѣріе крестьянъ, освободили ихъ изъ кабалы ростовщиковъ и дали имъ возможность улучшить свое матеріальное положеніе. Ванъ-денъ-Гейвель, говоря, что Райфэйзенскія кассы могутъ быть основаны только на христіанскихъ началахъ, приводитъ весьма любопытный примѣръ устройства въ сѣверной Италіи этихъ кассъ евреемъ, Львомъ Волленбергомъ. Кассы, имъ открытыя, не смотря на всѣ его старанія, просуществовали

весьма недолго. Далѣе онъ припоминаетъ, что аббатъ Мюллеръ говорилъ на католическомъ конгрессѣ въ Фрейбургѣ въ 1897 г., что и Райфэйзенскія кассы построены на началахъ христіанскаго ученія, по которому люди суть чада Божіи, и на каждомъ человѣкѣ лежитъ обязанность помогать брату по любви къ Богу. Борьба за существованіе должна быть умиротворена разумѣніемъ, что наша земная жизнь должна болѣе способствовать достиженію главной цѣли нашего бытія, а не собиранію скоропреходящихъ благъ. Далѣе ораторъ приводитъ сочувственный отзывъ Берлинскаго ученаго соціалога Д-ра Гельда о Райфэйзенскихъ кассахъ, и вполнѣ соглашается съ его мнѣніемъ: ,,совершенно справедливо, что нравственныя силы, покоющіяся на христіанской почвѣ, являются незыблемымъ основаніемъ для рѣшенія соціальнаго вопроса". Райфэйзенъ смотрѣлъ на свои банки не какъ на цѣль, а какъ на средство поднять крестьянина въ нравственномъ и общественномъ отношеніяхъ. ,,Нерѣдко, говорилъ Райфэйзенъ, приходится слышать даже отъ вѣрующихъ христіанъ, что мною избранъ правый путь, но что вообще о христіанствѣ не слѣдуетъ слишкомъ много говорить. Христіанство слишкомъ ненавидимо, и имъ можно многихъ оттолкнуть. Печально это сужденіе, но, къ сожалѣнію, въ немъ много правды".

И въ Голландіи открытіе Райфэйзенскихъ кассъ дало поводъ къ возраженіямъ. Многіе органы либеральной печати прямо не сочувствовали имъ; такъ газета „Veenboer" ошибочно утверждала, что Эйндгофенская центральная касса есть учрежденіе католическое, тогда какъ въ дѣйствительности она требуетъ отъ своихъ членовъ, чтобы они были дѣйствительно религіозными, и столь же охотно принимаетъ въ свою среду вѣрующихъ протестантовъ, какъ и добрыхъ католиковъ. Крестьянское населеніе, съ самаго возникновенія Райфэйзенскихъ кассъ, отнеслось къ нимъ съ полнымъ сочувствіемъ. 250 кассъ возникли въ короткое время. Ванъ-денъ-Гейвель находитъ, что крестьянскіе ссудо-сберегательные банки должны высоко держать знамя христіанства. Мысль эту

весьма убѣдительно развилъ 14 Сентября 1904 г., при открытіи конгресса, предсѣдатель его, Ванъ-деръ-Схюренъ: „если вы желаете, чтобы наши крестьянскіе союзы имѣли прочное существованіе, чтобы они росли и процвѣтали, то всегда держите высоко хоругвь христіанства, около которой мы дружно сплотились. Божье благословеніе будетъ всегда покоиться на начинаніи, предпринятомъ и веденномъ въ христіанскомъ духѣ". „Всѣ, не желающіе слѣдовать за этимъ стягомъ, пусть отъ насъ уходятъ, говорилъ въ свое время Райфэйзенъ; мы же, собравшіеся вокругъ него, должны плотно сомкнуться". Конечно, продолжаетъ Ванъ-денъ-Гейвель, христіанская любовь предписываетъ помогать даже и не единомышленнымъ съ нами по вѣрѣ. Но она не требуетъ отъ насъ, чтобы мы ихъ вводили въ свой домъ и давали имъ право распоряжаться нами. На этомъ основаніи, и въ Райфэйзенскій банкъ не могутъ вступать люди чуждыхъ ему принциповъ. Если подобныя лица пожелаютъ устроить свой банкъ, то они могутъ учредить его по системѣ Шульце-Делича, или даже самого Райфэйзена, хотя послѣднее и едва-ли можетъ имъ удасться. Соединять же людей противоположныхъ воззрѣній для служенія одному дѣлу—немыслимо, и къ этому не можетъ обязывать сама христіанская любовь. Крестьянское населеніе Голландіи доселѣ остается вѣрующимъ, и потому можно смѣло утверждать, что христіанскіе банки по системѣ Райфэйзена будутъ для него наиболѣе полезными по своей прочности и по простотѣ своего устройства.

При хорошемъ управленіи Райфэйзенскіе банки являются весьма прочными кредитными установленіями. Многолѣтній опытъ подтверждаетъ это свѣдѣніями о блестящемъ положеніи тысячъ подобныхъ банковъ. Но для успѣха ихъ необходимо, чтобы они были дѣйствительно хорошо управляемы. Пусть лучше не существуетъ банкъ, если нѣтъ возможности составить правленіе, способное надлежаще руководить дѣломъ. Нельзя не обратить вниманія на то, 1) что среди крестьянскихъ

обществъ мало людей, освѣдомленныхъ въ финансовыхъ вопросахъ, и 2) что людямъ часто бываютъ присущи недостатки, послѣдствія которыхъ могутъ быть крайне неблагопріятны для банковъ. Въ виду обоихъ этихъ обстоятельствъ, было признано необходимымъ учредить центральный банкъ. Этотъ банкъ принимаетъ отъ мѣстныхъ банковъ всѣ излишнія деньги, пріискиваетъ имъ выгодное помѣщеніе и, при недостаткѣ денежныхъ средствъ, выдаетъ ссуды мѣстнымъ банкамъ. Безъ его помощи эти банки испытывали бы большія затрудненія, для устраненія коихъ имъ пришлось бы прибѣгать къ разнымъ спекуляціямъ или входить въ сношенія съ другими банками, прочность коихъ могла бы быть часто неизвѣстной правленію мѣстнаго крестьянскаго банка. Особенно велико значеніе центральнаго банка, какъ органа надзора. Постоянное наблюденіе за точнымъ исполненіемъ банками всѣхъ постановленій устава, за правильнымъ веденіемъ отчетности представляется однимъ изъ наиболѣе надежныхъ средствъ къ поддержанію довѣрія населенія къ этимъ кредитнымъ установленіямъ.

Далѣе центральный банкъ долженъ быть не только звеномъ, связующимъ мѣстные банки, но онъ долженъ имѣть точное представленіе объ общемъ положеніи поземельнаго кредита, и имѣть возможность принимать во время соотвѣтствующія мѣры къ огражденію мѣстныхъ банковъ отъ кризисовъ. Правильно организованные центральные банки пріобрѣли въ Германіи выдающееся значеніе. Въ Нейвидѣ къ центральному Райфейзенскому банку примкнуло болѣе 4.800 ссудо-сберегательныхъ товариществъ; а къ Дармштадтскому Имперскому Союзу (Reichsverband'у) болѣе 20.000 товариществъ.

Центральные банки должны по возможности пребывать въ независимости отъ давленія денежнаго рынка, дабы мелкій поземельный кредитъ не подвергался опаснымъ для него колебаніямъ. Руководителями такихъ банковъ должны быть люди способные и хорошо освѣдомленные въ финансовыхъ и биржевыхъ дѣлахъ. Но гово-

рятъ, что трудъ такихъ людей будетъ обходиться дорого. На это возраженіе лучшимъ отвѣтомъ да послужитъ старая крестьянская пословица: „duurkoop is goedkoop“, дорогая купля—хорошая купля. Мелкіе банки никогда не могутъ располагать такими силами. Дальнѣйшее значеніе центральнаго банка заключается въ томъ, что онъ способствуетъ объединенію различныхъ областей страны, могущихъ, вслѣдствіе этого, пользоваться взаимною помощью.

Наконецъ, при дальнѣйшемъ развитіи операцій центральнаго банка, можно надѣяться, что въ связи съ нимъ возникнетъ ипотечный банкъ, который вмѣстѣ съ другими кредитными установленіями будетъ способствовать дальнѣйшему процвѣтанію земледѣлія въ Голландіи.

Весьма любопытныя сужденія были высказаны относительно организаціи контроля за операціями центральнаго и мѣстныхъ банковъ. Контроль, и притомъ самый бдительный, былъ признанъ необходимымъ условіемъ успѣха и процвѣтанія этихъ банковъ. Правительственный контроль признавали, однако, возможнымъ распространить только на одинъ центральный банкъ, получающій правительственную субсидію; что-же касается до мѣстныхъ банковъ, то, по мнѣнію конгресса, они должны всецѣло подлежать контролю самихъ товариществъ. Контроль правительственный, по мнѣнію одного изъ ораторовъ, дѣйствовалъ-бы умерщвляющимъ образомъ на сельскохозяйственный кредитъ.

Послѣ оживленныхъ преній, конгрессъ постановилъ слѣдующія резолюціи: 1) сельскохозяйственный кредитъ можетъ быть наилучше организованъ посредствомъ всеобщаго распространенія мѣстныхъ крестьянскихъ банковъ, основанныхъ на христіанскихъ началахъ; 2) прочность и хорошее управленіе мѣстнаго банка немыслимы внѣ связи его съ центральнымъ банкомъ; 3) не слѣдуетъ открывать крестьянскихъ банковъ, пока не имѣются хорошій директоръ и кассиръ; 4) слѣдуетъ принимать мѣры къ учрежденію прочныхъ центральныхъ крестьянскихъ ссудныхъ банковъ, могущихъ и при труд-

ныхъ обстоятельствахъ, безъ посторонней помощи, удовлетворять своему назначенію; 5) желательно, чтобы государство, пока въ томъ усматривается надобность, поддерживало мѣстные и центральные банки, не вмѣшиваясь, однако, въ ихъ внутренніе распорядки.

IV. Вопросъ объ устройствѣ сельскохозяйственныхъ курсовъ былъ предметомъ подробнаго обсужденія 15 Сентября 1904 г. на засѣданіи конгресса въ Нимвегенѣ. Конгрессъ призналъ весьма полезными сельскохозяйственные курсы для молодыхъ людей отъ 16 или 17 до 25-лѣтняго возраста. Къ участію на этихъ курсахъ было признано желательнымъ допускать только прошедшихъ полный 6-лѣтній курсъ начальной школы и прослушавшихъ кромѣ того два повторительныхъ курса. Программа сельскохозяйственныхъ курсовъ, по мнѣнію конгресса, должна отличаться строго практическимъ характеромъ. Молодымъ крестьянамъ нужно сообщать основныя понятія по физикѣ, химіи, ботаникѣ, необходимыя для нихъ, какъ для земледѣльцевъ, умѣющихъ разумно пользоваться силами природы при сельскохозяйственныхъ работахъ. Положеніе это объясняется слѣдующимъ примѣромъ: для успѣшной обработки земли крестьянинъ долженъ знать, какое именно химическое удобреніе требуетъ та или другая почва. Обладая необходимыми для него свѣдѣніями о почвѣ и ея качествахъ, крестьянинъ долженъ имѣть здравое понятіе объ уходѣ за скотомъ и его кормѣ. Онъ долженъ имѣть точное представленіе о томъ, что̀ можетъ быть полезно или вредно для правильнаго веденія его хозяйства. Не долженъ онъ безучастно смотрѣть, какъ его дѣти безжалостно разоряютъ гнѣзда птицъ, этихъ надежныхъ истребителей столькихъ вредныхъ насѣкомыхъ. Всѣ эти и многія иныя, для крестьянъ дѣйствительно полезныя, свѣдѣнія должны быть сообщаемы слушателямъ сельскохозяйственныхъ курсовъ. Одинъ изъ ораторовъ указалъ на недовѣріе многихъ крестьянъ къ подобнымъ курсамъ. Противъ нихъ возражаютъ, что крестьянину не слѣдуетъ слишкомъ много знать, что онъ долженъ

болѣе сидѣть дома, такъ какъ въ противномъ случаѣ онъ не будетъ такъ усердно работать. Ораторъ рѣшительно возражалъ противъ этихъ странныхъ воззрѣній. Онъ находитъ, что нельзя считать глупость удѣломъ крестьянина, что крестьянство нуждается въ развитіи нисколько не менѣе остальныхъ сословій, и что чѣмъ основательнѣе будутъ познанія крестьянина въ сельскомъ хозяйствѣ, тѣмъ лучше онъ будетъ пользоваться вспомогательными средствами, созданными наукой и указанными опытомъ, тѣмъ болѣе онъ будетъ извлекать пользы изъ труда и тѣмъ болѣе будетъ находить въ трудѣ свое счастіе.

Въ дальнѣйшей рѣчи того же оратора видно, что сельскохозяйственные курсы все болѣе и болѣе привлекаютъ къ себѣ сочувствіе населенія. Такъ, въ 1893—1894 г.г. на всю Голландію (съ населеніемъ около 5.200.000, изъ коихъ около 1.800.000 католиковъ, 3.300.000 протестантовъ и 100.000 евреевъ) было устроено только 25 курсовъ съ 456 слушателями. А 9 лѣтъ спустя, въ 1902—1903 г.г. число курсовъ возросло до 150 съ 1.764 слушателями. Число курсовъ могло бы еще возрасти, если бы Крестьянскіе Союзы имѣли въ своемъ распоряженіи больше преподавателей, надлежаще подготовленныхъ къ веденію курсовъ. Далѣе, значительная помѣха для многихъ молодыхъ людей, желающихъ посѣщать курсы, состоитъ въ томъ, что молодымъ людямъ нерѣдко приходится послѣ части дня, посвященнаго обычнымъ занятіямъ, къ вечеру сходиться на курсы, отстоящіе иногда въ нѣсколькихъ километрахъ отъ ихъ домовъ, по крайне грязнымъ дорогамъ. Дѣйствительную пользу курсы могутъ приносить молодымъ людямъ только въ томъ случаѣ, если они, обладая надлежащей подготовкой, будутъ исправно посѣщать занятія. Неподготовленные и лѣнивые легко могутъ вредить курсамъ и подрывать къ нимъ довѣріе населенія. Затѣмъ введеніе лишнихъ предметовъ и ненужное расширеніе программъ могутъ, по мнѣнію оратора, скорѣе повредить курсамъ, чѣмъ принести имъ пользу. Обыкновенно

курсы бываютъ разсчитаны на время до 288 занятныхъ часовъ, и дабы они дѣйствительно могли приносить слушателямъ практическую пользу, и чтобы наиболѣе заинтересовать ими крестьянъ, признается желательнымъ обсужденіе мѣстными органами Крестьянскаго Союза всѣхъ вопросовъ, до программы и устройства курсовъ относящихся. Стоя близко къ курсамъ, сельскіе хозяева будутъ интересоваться ими и извлекать изъ нихъ пользу для собственныхъ хозяйствъ. Старая голландская пословица говорить: Onbekend maakt onbemind—„невѣдомое нелюбимо". И опытъ подтверждаетъ, что болѣе близкое знакомство населенія съ курсами дѣлаетъ ихъ все болѣе и болѣе популярными, и крестьянское населеніе, благодаря хорошимъ начальнымъ школамъ и курсамъ, все сильнѣе проникается разумѣніемъ того великаго начала, что „въ знаніи сила".

Конгрессъ, послѣ оживленнаго обмѣна мнѣній присутствовавшихъ на засѣданіи членовъ, постановилъ слѣдующую резолюцію: 1) обученіе сельскому хозяйству необходимо, чтобы дать крестьянамъ возможность извлекать болѣе выгодъ изъ своихъ трудовъ; 2) дабы сельскохозяйственные курсы приносили пользу, слушатели ихъ должны обладать извѣстною степенью развитія и имѣть практическую опытность. Курсамъ должны предшествовать повторительныя занятія; 3) дабы сдѣлать сельскохозяйственные курсы болѣе популярными, слѣдуетъ вопросы, до нихъ относящіеся, обсуждать на собраніяхъ сельскихъ хозяевъ, на чтеніяхъ о сельскомъ хозяйствѣ и въ мѣстныхъ газетахъ; 4) для привлеченія на курсы способныхъ юношей, желательно назначать преміи лучшимъ изъ нихъ, получившимъ аттестатъ; 5) преподаваніе должно быть по возможности практично и должно соотвѣтствовать дѣйствительнымъ потребностямъ слушателей; 6) отдѣленія Нидерландскаго Крестьянскаго Союза должны способствовать распространенію познаній по сельскому хозяйству и заботиться о назначеніи городскими управами учителей, имѣющихъ дипломы на преподаваніе сельскаго хозяйства.

V. 14 Сентября 1904 г., послѣобѣденное засѣданіе конгресса было посвящено обсужденію вопроса объ упорядоченіи торговли масломъ. Предсѣдатель конгресса, во вступительной рѣчи указалъ, что поддѣлка масла подорвала на заграничныхъ рынкахъ довѣріе къ голландскому маслодѣланію, и что, только благодаря правильной организаціи объединенныхъ крестьянскихъ кооперативныхъ обществъ, производство масла и торговля имъ были поставлены на правильный путь. Члены Крестьянскаго Союза правильно оцѣнили, насколько постоянныя наблюденія и дѣйствительный контроль безусловно необходимы какъ лучшее обезпеченіе чистоты масла и отсутствія въ немъ какихъ-либо примѣсей. Крестьянскіе Союзы первые подчинились правительственному надзору и охотно начали посылать свое масло на правительственныя контрольныя станціи. Въ 1904 г. число этихъ станцій возросло до 8. Изъ статистическихъ данныхъ за 1903 г. видно, что изъ 56.000.000 килограммовъ масла, производимыхъ въ Голландіи, на контрольныя станціи было послано около 25.000.000 преимущественно товариществами. Конгрессъ отнесся съ полнымъ сочувствіемъ къ правильному пониманію правительственнаго контроля учрежденіями Крестьянскаго Союза. Поддѣлка масла понималась какъ крупный обманъ, безславящій голландскаго крестьянина за границей, и къ тому же неизбѣжно влекущій за собою упадокъ молочнаго хозяйства и обѣднѣніе страны. Конгрессъ признавалъ затѣмъ необходимымъ принятіе дальнѣйшихъ мѣръ для упорядоченія торговли маргариномъ. Масло представляется продуктомъ, особенно легко поддающимся поддѣлкѣ. Изобрѣтательность фальсификаторовъ не знаетъ границъ, и забота о здоровіи потребителя и о прочности заграничнаго сбыта привели конгрессъ къ сознанію необходимости предписанія цѣлаго ряда мѣръ для упорядоченія торговли масломъ, маргариномъ и иными суррогатами масла. Члены конгресса находили между прочимъ, что слѣдуетъ требовать отъ фабрикантовъ маргарина, отъ хозяевъ маслобоенъ и продавцовъ

масла, чтобы они въ торговыхъ помѣщеніяхъ имѣли вѣдомость о продажѣ продуктовъ и предъявляли ее по первому требованію правительственныхъ контролеровъ. Далѣе они находили, что, хотя на основаніи закона 29 Іюля 1902 г., къ маргарину и долженъ быть приложенъ штемпель не менѣе $1^1/_2$ милиметра глубины, но что штемпель этотъ часто сглаживается и потому не можетъ быть признанъ достаточной гарантіей внѣшней распознаваемости маргарина, и что вслѣдствіе этого слѣдуетъ требовать, чтобы маргаринъ не былъ продаваемъ безъ обертки съ соотвѣтствующей надписью. Далѣе признавалось необходимымъ тщательное наблюденіе за исполненіемъ требованій обозначать крупными буквами всѣ мѣста торговли и храненія маргарина. Наконецъ, высказывалось желаніе о воспрещеніи продажи въ одной лавкѣ масла и маргарина. На конгрессѣ было обращено особое вниманіе на разумное стремленіе товариществъ по молочному хозяйству рѣшительно покончить со всякою поддѣлкою масла. Крестьянскій Союзъ воспиталъ въ своихъ членахъ правильное пониманіе корпоративныхъ интересовъ; благодаря ему, крестьяне поняли, насколько и нечестно и невыгодно, въ погонѣ за близкой наживой, подрывать довѣріе къ добросовѣстности предпріятія.

Послѣ чтенія рефератовъ конгрессъ пришелъ къ слѣдующему заключенію: 1) собраніе полагаетъ, что производители масла въ Голландіи должны принимать всѣ мѣры къ улучшенію доброкачественности масла; 2) испытательныя станціи могутъ, подъ правительственнымъ надзоромъ, много способствовать сохраненію за границею добраго мнѣнія о торговлѣ голландскимъ масломъ; пользованіе услугами названныхъ станцій всѣми добросовѣстными производителями и продавцами масла должно быть по возможности поощряемо; 3) всѣ мѣры должны быть принимаемы для предотвращенія поддѣлки масла. Послѣдній 4 п. заключенія содержитъ указанія на необходимость особыхъ правилъ, ограждающихъ масло отъ примѣси разныхъ суррогатовъ: сала, жира и т. п.

Передъ закрытіемъ конгресса, членъ палаты депутатовъ, баронъ Винбергенъ, въ пространной рѣчи выяснилъ, какое крупное соціальное значеніе пріобрѣлъ, за 8 лѣтъ своего существованія, голландскій Крестьянскій Союзъ. Основанный на твердомъ христіанскомъ началѣ, Союзъ этотъ объединилъ нидерландское крестьянство. Главная цѣль, преслѣдуемая Союзомъ, достигнута. Созданы условія, обезпечивающія нравственное и матеріальное благополучіе крестьянскаго сословія. Крестьянство, благодаря Союзу, проявило свою силу; оно все болѣе и болѣе начинаетъ занимать принадлежащее ему по праву мѣсто среди другихъ сословій государства. Неутомимое въ трудѣ, тяжкомъ крестьянскомъ трудѣ, оно является вѣрнымъ хранителемъ добрыхъ старыхъ преданій, оно оберегаетъ старыя національныя учрежденія и, просвѣщаемое наукою, воспринимаетъ отъ новаго времени доброе, для него и для страны полезное. Благоустройство сельскаго хозяйства еще болѣе прикрѣпляетъ крестьянъ къ родной землѣ, они начинаютъ лучше понимать, насколько кажущееся благосостояніе городской жизни обманчиво и непрочно. Городъ сулитъ свободу, но крестьянинъ теряетъ въ немъ семью и близкихъ, любящихъ его людей. Свободенъ онъ въ выборѣ труда и занятій, но онъ брошенъ, никому не нуженъ, предоставленъ всѣмъ случайностямъ нужды и безработицы; ему остается только примкнуть къ рядамъ городского пролетаріата, потеряться между людьми, не признающими болѣе Бога. Безотрадна доля такого человѣка, онъ одинъ, онъ теряетъ надежду на иную, лучшую жизнь; нищенствуя, влачитъ жалкое существованіе, крайне озлобленъ противъ общества и не имѣетъ инаго идеала, кромѣ желанія полнаго ниспроверженія существующаго строя. Иные радостные дни были-бы его удѣломъ, не покидай онъ родной деревни. Тамъ люди другъ друга знаютъ, взаимно дѣлятъ скорбь и радость, другъ друга поддерживаютъ. Конечно и тамъ существуютъ соціальныя нестроенія, требующія исправленія, и тамъ встрѣчается между имущими и обездоленными вражда, дол-

женствующая быть устраненной по завѣту Христа,—но тамъ нѣтъ столь рѣзкихъ экономическихъ контрастовъ; и тамъ нужно трудиться, но трудиться не въ темныхъ фабричныхъ мастерскихъ, среди немолчнаго грохота машинъ, а среди чуднаго Божьяго міра, подъ сѣнью голубого неба, подъ живительными лучами солнца. Крестьянинъ привыкъ къ неустанному труду; имѣетъ онъ навыкъ и къ молитвѣ. Къ нему еще приложима старая поговорка ora et labora „bid en werk"—молись и трудись. Реченіе это нашло себѣ точное выраженіе въ девизѣ сѣверобрабантскаго Крестьянскаго Союза „cruce et oratro", т. е. крестъ и плугъ. Христіаниномъ былъ поселянинъ, и имъ долженъ оставаться.

„Голландскій Крестьянскій Союзъ, заключаетъ ораторъ, признаетъ христіанство основой всего общественнаго строя. Этотъ Союзъ должны мы всѣми силами поддерживать. Мы должны стремиться къ тому, чтобы Крестьянскій Союзъ охватывалъ все крестьянство; чтобы законодательство въ потребныхъ случаяхъ, приходило ему на помощь и тогда мы будемъ покойны, зная, что матеріалистическое теченіе нашихъ дней не утопитъ крестьянство, но что наши крестьяне останутся вѣрными Богу, религіи и нашей возлюбленной королевѣ, что они будутъ относиться съ уваженіемъ къ закону и къ установленнымъ властямъ, что они будутъ дорожить возрастившей ихъ родною землею, защищать которую они должны даже до смерти".

Рѣшенія, принятыя конгрессомъ, были встрѣчены съ большимъ сочувствіемъ. Газета „de Gelderlander" находила, что конгрессъ вполнѣ удался. Со всѣхъ сторонъ на него стеклись крестьяне. Ихъ всеобщее участіе свидѣтельствуетъ, что они понимаютъ, какимъ мощнымъ факторомъ всеобщаго благополучія является земледѣліе, и какъ велика сила соединеннаго крестьянства. Назидательно было зрѣлище собранія столькихъ людей, составляющихъ надежную опору алтаря и престола, людей, искренно вѣрующихъ и неутомимыхъ въ трудѣ. Конгрессъ показалъ, что Крестьянскій Союзъ предста-

вляетъ собою мирную и вмѣстѣ съ тѣмъ мощную организацію крестьянскаго труда.

Польза, принесенная первымъ конгрессомъ, оказалась столь значительной, что правленіе Крестьянскаго Союза сочло нужнымъ устроить въ Октябрѣ 1907 года второй конгрессъ въ Нимвегенѣ. Программа обнимаетъ собою слѣдующіе вопросы: 1) о нравственномъ преуспѣяніи крестьянскаго сословія, 2) о фальсификаціи кормовыхъ средствъ и жизненныхъ продуктовъ, 3) о страхованіи отъ несчастныхъ случаевъ, 4) о покровительствѣ переселенцамъ, 5) о вліяніи нидерландскаго законодательства о тарифахъ и акцизѣ на народное продовольствіе, 6) о христіанскомъ характерѣ ссудныхъ банковъ, 7) объ арендныхъ контрактахъ и 8) о рабочихъ договорахъ.

Изъ свѣдѣній, собранныхъ для конгресса, усматривается, что Нидерландскій Крестьянскій Союзъ состоялъ въ 1906 году изъ 9 мѣстныхъ союзовъ, 470 отдѣленій и 48.256 членовъ.

Такъ возникъ и выросъ Нидерландскій Крестьянскій Союзъ. Весьма любопытны свѣдѣнія о дѣятельности главнаго отдѣла этого Союза, Христіанскаго Сѣверо-Брабантскаго Буренбунда.

Главнымъ руководителемъ крестьянскаго синдикальнаго движенія въ Брабантѣ былъ каноникъ премонтранецъ, Ванъ-денъ-Эльзенъ. Сынъ крестьянина, онъ получилъ высшее образованіе и хорошо понималъ какъ потребности земледѣльческаго быта, такъ и способы, обезпечивающіе подъемъ благосостоянія крестьянскаго сословія. Ванъ-денъ-Эльзенъ, съ нѣкоторыми друзьями, учредилъ въ г. Эйндгофенѣ, въ концѣ 1896 года, христіанскій Сѣверо-Брабантскій Крестьянскій Союзъ. (Noordbrabantsche Christelijke Boerenbond). 1 Января 1897 г. въ составъ этого Крестьянскаго Союза входило 161 мѣстное отдѣленіе съ 20.110 членами. Союзъ имѣетъ цѣлью содѣйствовать учрежденію мѣстныхъ синдикатовъ, объединять ихъ дѣятельность и тѣмъ способствовать упроченію нравственнаго и матеріальнаго благосостоянія крестьянъ. Во главѣ Союза стоитъ совѣтъ изъ 7 членовъ,

ежегодно избираемыхъ общимъ собраніемъ. При совѣтѣ имѣется духовный руководитель (geestelijke adviseur)— отецъ Ванъ-денъ-Эльзенъ. Онъ несомнѣнно душа всего дѣла. Его неутомимой дѣятельности слѣдуетъ по преимуществу приписать быстрое развитіе кооперативныхъ учрежденій въ сѣверномъ Брабантѣ. Между этими учрежденіями особенно видное мѣсто занимаютъ кооперативныя молочныя хозяйства. Они весьма многочисленны. Въ составъ подобныхъ хозяйствъ входятъ обыкновенно около 40 членовъ, имѣющихъ около 200 коровъ, дающихъ ежегодно приблизительно до 400.000 килограммовъ молока. Первоначально эти хозяйства посылали свои продукты для продажи на различныя биржи, называемыя „Botermijn", и всего чаще въ Эйндгофенъ. На этихъ биржахъ обыкновенно оцѣнщикъ выкрикивалъ цѣну масла, и, постепенно понижая ее, присуждалъ масло первому изъ покупателей, произнесшему „мое" (mijn). Такимъ образомъ каждое хозяйство продавало свое масло на свой страхъ, причемъ интересы его не были достаточно ограждаемы. Въ большинствѣ случаевъ неизвѣстный анонимный продавецъ былъ эксплоатируемъ ловкимъ покупателемъ. Крестьянскій Союзъ вскорѣ послѣ своего возникновенія призналъ полезнымъ учредить особый союзъ молочныхъ хозяйствъ (Zuivelbond) для огражденія законныхъ интересовъ отдѣльныхъ коопераций, входящихъ въ его составъ. Первоначально къ нему примкнуло 15 хозяйствъ, и вскорѣ присоединились еще 12. Всѣ они обязались продавать масло исключительно чрезъ посредство этого союза. Для поступленія въ его составъ требовалась присылка еженедѣльно корзины, вмѣщающей не менѣе 50 килограммовъ масла, и единовременный взносъ 10 гульденовъ. До открытія дѣйствій этого союза, полными хозяевами рынка въ Эйндгофенѣ были купцы и комиссіонеры по вывозу масла. Съ крестьянами и особенно съ крестьянами, продававшими масло, они не стѣснялись, покупали его по произвольнымъ цѣнамъ, а нерѣдко вымѣнивали его на различные предметы крестьянскаго обихода на условіяхъ, обыкновенно для продавцовъ

весьма невыгодныхъ. Съ открытіемъ дѣйствій Союза обстоятельства рѣзко измѣнились; купцамъ пришлось имѣть дѣло съ прочно поставленнымъ учрежденіемъ, отнюдь не склоннымъ подчиняться условіямъ продажи, односторонне опредѣляемымъ покупщиками. Для противодѣйствія этому новому Союзу купцы въ 1900 г. учредили свой синдикатъ по закупкѣ масла. Такимъ образомъ начиналась борьба между кооперативнымъ Союзомъ производителей и богатыми капиталистами. Борьба эта особенно обострилась въ 1904 г., продолжалась довольно долго и окончилась блистательной побѣдой кооперативныхъ союзовъ надъ капиталистами. Отдѣльные эпизоды этой борьбы представляютъ и для русскаго читателя не мало интереса. Союзъ молочныхъ хозяйствъ, съ самаго своего возникновенія, поспѣшилъ образовать небольшой основной капиталъ и приступилъ къ печатанію, на французскомъ и нѣмецкомъ языкахъ, брошюръ для привлеченія покупателей въ Эйндгофенъ. Дабы предоставить болѣе выгодъ кооперативнымъ молочнымъ, онъ учредилъ комиссію по закупкѣ машинъ и всѣхъ принадлежностей для отправки масла; на другую комиссію возложилъ заботу объ улучшеніи породъ скота. Особое вниманіе было обращено Союзомъ на надзоръ за усовершенствованіемъ способовъ производства масла. Съ этой цѣлью была основана особая контрольная комиссія. Въ ея вѣдѣніи состоятъ химики и лабораторія. Опытные техники постоянно посѣщаютъ всѣ молочныя хозяйства и имѣютъ бдительный надзоръ за порядкомъ и чистотою молочныхъ фермъ. Самое возникновеніе кооперативныхъ обществъ было въ значительной степени вызвано сознаніемъ необходимости принимать рѣшительныя мѣры противъ поддѣлки маргариномъ коровьяго масла. Въ 70-хъ годахъ прошлаго столѣтія эта фальсификація достигла въ Голландіи широкихъ размѣровъ и сильно подорвала довѣріе къ доброкачественности голландскаго масла въ Англіи. Кооперативныя молочныя повели дѣло на иныхъ началахъ. Постоянный надзоръ химиковъ и техниковъ настолько упрочилъ довѣріе къ отсутствію

всякихъ поддѣлокъ при производствѣ масла, что голландское правительство признало возможнымъ снабжать оффиціальнымъ штемпелемъ всѣ продукты, доставляемые изъ союзныхъ молочныхъ хозяйствъ. Этотъ штемпель служитъ лучшей гарантіей чистоты этихъ продуктовъ. Присвоеніе Союзу молочныхъ хозяйствъ такого значенія повлекло за собою окончательный разрывъ съ богатыми торговцами масломъ. Въ Іюнѣ 1904 г. они объявили кооперативнымъ молочнымъ хозяйствамъ, что впредь они не будутъ покупать что-либо при посредствѣ Союза. Союзъ, такимъ образомъ, былъ объявленъ подъ бойкотомъ. Положеніе его было весьма затруднительное. На рукахъ оказалось свыше 20.000 килограммовъ сливочнаго масла. И это въ жаркое лѣтнее время. Къ концу недѣли ожидалась въ Эйндгофенъ доставка такого же количества масла. Руководители Союза не растерялись. Берквенсъ поспѣшилъ съ образцами въ Берлинъ и, въ виду его доброкачественности, безъ труда помѣстилъ всю партію въ Берлинѣ. Поѣздка въ Брюссель увѣнчалась также полнымъ успѣхомъ, и съ тѣхъ поръ на брюссельскій рынокъ начали посылать около 35.000 килограммовъ масла еженедѣльно. Изъ кооперативныхъ маслобоенъ масло отправляютъ въ Эйндгофенъ въ корзинахъ, вмѣщающихъ до 50 килограммовъ. Номеръ маслобойни значится на видномъ мѣстѣ. Тамъ же означается и чистый вѣсъ масла и, конечно, съ безусловною точностью. По полученіи корзинъ въ складѣ, ихъ не открываютъ, но одинъ изъ техниковъ пропускаетъ въ корзину особый аппаратъ, извлекающій изъ нея пробу, подвергающуюся немедленно экспертизѣ. Результаты изслѣдованія заносятся въ особый журналъ, содержащій указанія на мѣсто изготовленія масла и вѣсъ его. Независимо отъ этого надзора, правительство, предоставивъ союзу право пользоваться оффиціальнымъ значкомъ, подчинило своему надзору дѣятельность кооперативныхъ маслобоенъ. Правительственные инспектора посѣщаютъ ихъ во всякое время, обозрѣваютъ книги, приводятъ въ ясность количество молока, доставляемое отдѣльными хозяйствами,

слѣдятъ за качествомъ молока, наблюдаютъ за всѣми торговыми операціями каждаго хозяйства. Особенно зоркое вниманіе обращено на пресѣченіе всякой возможности примѣси въ масло маргарина. Независимо отъ сего, такой проступокъ строго наказывается дѣйствующимъ закономъ: въ первый разъ виновный наказывается штрафомъ въ 1.500 гульденовъ, во второй разъ штрафомъ въ 1.000 гульденовъ, а въ третій разъ виновный присуждается къ тюремному заключенію на 5 лѣтъ. Голландское правительство проявило особую заботу о покровительствѣ производству масла. Оно вошло въ дипломатическія сношенія съ Бельгіею для опредѣленія юридическаго значенія оффиціальнаго значка, выдаваемаго производителямъ масла. На этомъ значкѣ прописываются номера, по которымъ можно узнать мѣсто изготовленія масла. Такимъ образомъ, на рынкахъ Брюсселя, Парижа и Лондона всегда по желанію можно справиться, на какой изъ брабантскихъ фермъ было изготовлено масло. При такой постановкѣ дѣла всякія злоупотребленія легко могутъ быть открываемы, тѣмъ болѣе, что Союзъ имѣетъ въ своемъ распоряженіи опытныхъ контролеровъ, весьма часто посѣщающихъ, подъ наблюденіемъ химика, отдѣльныя молочныя хозяйства. Они наблюдаютъ за приготовленіемъ масла и даютъ совѣты и руководственныя указанія. Обыкновенно они берутъ пробы изготовленнаго масла и сличаютъ его съ пробами, взятыми при полученіи масла въ складѣ. Такимъ образомъ, масло каждой фермы подвергается изслѣдованію не менѣе двухъ разъ въ мѣсяцъ. Эти изслѣдованія производятся въ лабораторіи, обставленной всѣми новѣйшими приборами. Результаты изслѣдованія заносятся въ особыя книги, и по каждому хозяйству становится извѣстнымъ качество молока и масла, добываемаго въ теченіе года. Всякое ухудшеніе вызываетъ немедленно тщательное изслѣдованіе причинъ, его вызвавшихъ. Враги союза, указывая крестьянамъ на неизбѣжные расходы, съ коими сопряжено завѣдываніе кооперативными хозяйствами, убѣждали ихъ порвать отношеніе къ Союзу и продавать масло непо-

средственно имъ, торговцамъ. Они высчитывали, что крестьяне могли бы выгадывать еженедѣльно по 4.000 гульденовъ, а въ годъ по 200.000. Союзъ не отрицалъ расходовъ, но онъ находилъ, что если крестьяне, обольщаемые заманчивыми обѣщаніями, утратятъ солидарность, нынѣ имъ принадлежащую, то вмѣстѣ съ тѣмъ потеряютъ и всякую возможность ограждать свои законные интересы отъ посягательствъ крупныхъ капиталистовъ. Далѣе, Союзъ совершенно вѣрно указывалъ на неблагопріятное послѣдствіе утраты права пользоваться правительственнымъ значкомъ. Съ лишеніемъ этого права несомнѣнно участятся случаи поддѣлки масла, и голландское масло утратитъ на заграничныхъ рынкахъ довѣріе, ему нынѣ оказываемое. Эти доводы въ устахъ благоразумныхъ людей, руководящихъ кооперативными молочными союзами, съ успѣхомъ дѣйствовали на крестьянъ, не взирая на ихъ склонность ближайшій барышъ предпочитать отдаленнымъ выгодамъ. Эта упорная экономическая борьба ведется болѣе трехъ лѣтъ, и въ Августѣ 1907 г. Г. Берквенсъ говорилъ, что дѣла кооперативнаго молочнаго союза находятся въ блестящемъ положеніи. Крестьяне, производители масла, благодаря прочной солидарности между ними, строгой добросовѣстности всѣхъ операцій, строгому контролю, постояннымъ улучшеніямъ, вносимымъ во всѣ отрасли молочнаго хозяйства, съумѣли побороть всѣ натиски капиталистовъ и вполнѣ оградить себя въ этой сферѣ труда отъ ихъ эксплоатаціи. Особое значеніе получаетъ при этомъ то, что крестьянинъ дорожитъ доброкачественностью своего труда; онъ гордится тѣмъ, что голландское масло имѣетъ постоянный спросъ на крупныхъ заграничныхъ рынкахъ. Крестьянинъ, такимъ образомъ, начинаетъ дорожить славой добросовѣстнаго честнаго труда. Какое отрадное проявленіе разумнаго патріотизма!

Дѣятельность Союза весьма благопріятно отразилась и на финансовомъ положеніи крестьянъ. Общій уровень ихъ матеріальнаго благосостоянія значительно поднялся за послѣднее время. Они производятъ масла болѣе чѣмъ

въ прежніе годы, и качество его значительно улучшилось. Прежде цѣны назначались нерѣдко для крестьянъ невыгодныя и притомъ весьма часто масло было доставляемо для продажи женщинами. Онѣ иногда вымѣнивали его на различные хозяйственные продукты и обыкновенно не безъ ущерба для себя. А иногда на деньги, отъ продажи масла вырученныя, покупали наряды или расходовали эти деньги непроизводительно. Нынѣ расчетъ производится на наличныя деньги два раза въ мѣсяцъ и продавцы очень охотно кладутъ получаемыя ими деньги на текущій счетъ въ банкѣ Буренбонда. Доходность молочнаго хозяйства въ значительной степени возросла вслѣдствіе устраненія, при продажѣ масла на заграничныхъ рынкахъ, различныхъ посредниковъ, обогащающихъ себя на счетъ трудящагося населенія.

Союзъ молочныхъ хозяйствъ является однимъ изъ органовъ Буренбонда, его уставы утверждаются Буренбондомъ, и всякое измѣненіе въ его внутреннемъ строѣ можетъ быть предпринято не иначе, какъ съ согласія того же Буренбонда, Что же касается до мѣстной организаціи, то сельскохозяйственные синдикаты существуютъ совершенно отдѣльно отъ кооперативныхъ молочныхъ хозяйствъ. Эти послѣднія имѣютъ, какъ отдѣльное юридическое лицо, свое собственное наименованіе, свое собственное управленіе, свою кассу, своихъ членовъ, свой домъ, и все это совершенно независимо отъ мѣстнаго синдиката. Бываютъ случаи, что членъ послѣдняго не входитъ въ составъ ассоціаціи по молочному хозяйству. Есть общины, гдѣ имѣется одинъ синдикатъ и три или четыре кооперативныхъ молочныхъ хозяйствъ. Въ самомъ небольшомъ кооперативномъ хозяйствѣ самый бѣдный крестьянинъ чувствуетъ себя какъ бы дома, онъ самъ за всѣмъ смотритъ, наблюдаетъ за распоряженіями руководителя, такого же какъ онъ крестьянина. Простое дѣло завѣдыванія такимъ хозяйствомъ у всѣхъ на глазахъ. Дешевая администрація весьма любима крестьянами.

Союзъ молочныхъ хозяйствъ существуетъ во всѣхъ провинціяхъ Голландіи. Союзы эти вошли въ единеніе и составили федерацію, имѣющую свои собранія, свой совѣтъ, своего генеральнаго секретаря, свой ежемѣсячный отчетъ. Такая организація представляетъ изъ себя дѣйствительную силу. Она можетъ предлагать правительству тѣ или другія мѣропріятія, направленныя къ изысканію способовъ, обезпечивающихъ дальнѣйшее развитіе молочнаго хозяйства, столь много способствовавшаго поднятію матеріальнаго благосостоянія народа.

Заботы крестьянскаго союза были также обращены на облегченіе крестьянамъ способовъ продажи скота, и съ этою цѣлью былъ учрежденъ особый Союзъ (Meierijsche Bond), представляющій собою федерацію союзовъ мѣстныхъ синдикатовъ по продажѣ скота. Лѣтъ 9 тому назадъ скотъ обыкновенно продавали скупщикамъ, по преимуществу евреямъ, нерѣдко наживавшимъ при этомъ крупные барыши. Буренбондъ и здѣсь пришелъ на помощь къ крестьянамъ. Онъ привлекъ въ составъ своего совѣта нѣсколькихъ лицъ, хорошо знакомыхъ съ условіями торговли мясомъ. Лица эти вошли въ сношеніе съ мѣстными синдикатами, объединили ихъ дѣйствія по продажѣ скота. Такимъ образомъ возникли по деревнямъ отдѣленія новаго союза. Члены его обязались продавать быковъ не иначе, какъ черезъ посредство федераціи, со своей стороны вошедшей въ соглашеніе съ извѣстной во всей Голландіи фирмой Бирмансъ и К°. Фирма эта въ Роттердамѣ производитъ обширную торговлю скотомъ. За каждаго продаваемаго быка она взимаетъ по 2 гульдена. Въ 1905 г. она продала 6,715 быковъ на 456.400 гульденовъ. По продажѣ каждаго быка она сообщаетъ предсѣдателю мѣстнаго союза подробныя свѣдѣнія о вѣсѣ быка и полученной за него цѣнѣ. При посредствѣ той-же фирмы крестьяне могутъ посылать для продажи въ Роттердамъ коровъ, барановъ и свиней. Мѣстные синдикаты по продажѣ скота дѣйствуютъ совершенно независимо отъ кооперативныхъ молочныхъ хозяйствъ.

Кромѣ двухъ вышеупомянутыхъ союзовъ, отъ Буренбонда зависятъ мѣстные синдикаты. Они являются земледѣльческими союзами, имѣющими цѣлью способствовать процвѣтанію земледѣлія и ограждать нравственные и матеріальные интересы крестьянъ. Каждый мѣстный синдикатъ имѣетъ совѣтъ съ предсѣдателемъ, секретаремъ, казначеемъ и духовнымъ руководителемъ. Представленіе устава въ министерство юстиціи имѣетъ своимъ послѣдствіемъ учрежденіе синдиката и признаніе его юридическимъ лицомъ. Вслѣдъ за учрежденіемъ синдикатъ обыкновенно открываетъ магазинъ, именуемый Pakhuis для продажи членамъ синдиката сѣмянъ, химическаго удобренія и вообще всѣхъ предметовъ, прямо необходимыхъ земледѣльцу. Нѣкоторые синдикаты желали бы устроить потребительное общество для продажи чая, кофе и другихъ колоніальныхъ товаровъ, но управленіе крестьянскаго Союза рѣшительно устраняло продажу предметовъ, не имѣющихъ непосредственнаго отношенія къ нуждамъ земледѣлія. Въ этихъ магазинахъ всегда продаютъ не иначе, какъ на наличныя. Одна изъ главныхъ цѣлей, преслѣдуемыхъ Союзомъ, заключается въ борьбѣ съ ростовщичествомъ, столь часто неразрывно связаннымъ съ продажею товаровъ въ кредитъ. Особенно плодотворной оказалась дѣятельность Крестьянскаго Союза при организаціи взаимнаго страхованія лошадей. Всѣ сюда относящіяся операціи отличаются большою простотою. Въ день, заранѣе опредѣленный, мѣстная экспертная комиссія обходитъ всѣ конюшни и оцѣниваетъ всѣхъ лошадей. Каждый изъ членовъ общества даетъ письменное обязательство уплатить, въ случаѣ несчастія, премію, пропорціональную цѣнности павшаго коня и собственной лошади. Обыкновенно въ возмѣщеніе убытка выплачивается 90% суммы страхованія, и при томъ необходимо, чтобы лошадь пала вслѣдствіе какой-либо случайности, а не отъ органическаго порока, и чтобы была застрахована въ теченіе нѣкотораго времени. Премія обыкновенно выплачивается

только послѣ покупки новой лошади, стоющей не менѣе прежней.

Мѣстные синдикаты учреждаютъ также общество взаимнаго страхованія коровъ. Уставы этихъ обществъ весьма разнообразны. Въ нѣкоторыхъ случаяхъ, когда мясо павшей коровы будетъ признано годнымъ для пищи, оно распредѣляется между членами общества пропорціонально количеству коровъ, съ платой по $^1/_4$ гульдена за фунтъ. Нѣкоторыя общества взимаютъ извѣстную плату при покупкѣ каждой новой коровы, помимо ежегоднаго страховаго взноса. Эти сборы способствуютъ образованію запаснаго фонда. Въ 1905 г. было застраховано 12,834 коровъ и было уплочено 17.181 гульденъ страховыхъ премій. Запасный фондъ нѣкоторыхъ обществъ достигалъ 3.000 гульденовъ. Каждое изъ страховыхъ обществъ пользуется самостоятельностью, не получаетъ никакихъ субсидій и не знаетъ операціи перестрахованія. Крестьянскій Союзъ предпочитаетъ вообще простыя и понятныя для крестьянъ операціи. Мѣстные синдикаты принимаютъ мѣры къ улучшенію породы скота. Они сообща покупаютъ породистыхъ быковъ. Крестьянскій Союзъ въ подобныхъ случаяхъ выдаетъ пособіе въ размѣрѣ 90 гульденовъ.

Лѣтъ 8 тому назадъ Крестьянскій Союзъ учредилъ взаимное страхованіе отъ огня, и нынѣ цѣнность застрахованнаго имущества превышаетъ 23.000.000 гульденовъ. Организація этого страхованія отличается большою простотою. Каждый мѣстный синдикатъ облекается полномочіями агентства, конечно безплатно; комиссія изъ трехъ лицъ осматриваетъ и оцѣниваетъ недвижимое имущество члена Крестьянскаго Союза, желающаго застраховать свою недвижимость. Подробныя свѣдѣнія объ этомъ имуществѣ немедленно посылаются директору отдѣла по взаимному страхованію, изготовляющему страховой полисъ, отправляемый затѣмъ для подписи лицу, желающему застраховать имущество. По подписаніи полиса уплачивается единовременный взносъ

при вступленіи въ члены взаимнаго страхованія и дается подписка въ уплатѣ ежегоднаго взноса, соотвѣтственно цѣнности застрахованнаго имущества. Даровой трудъ агентовъ и экспертовъ приводитъ къ тому, что страхованіе для членовъ Крестьянскаго Союза обходится по крайней мѣрѣ на 25% дешевле, чѣмъ страхованіе однородныхъ имуществъ въ частныхъ обществахъ. Страховая операція дала за первыя 6 лѣтъ весьма удовлетворительный результатъ. Запасный фондъ достигъ 79.275 гульденовъ; ежегодные страховые взносы болѣе чѣмъ на 30% превышаютъ выданныя погорѣльцамъ страховыя преміи. Насколько страховое дѣло пользуется успѣхомъ, видно изъ того, что изъ 161 отдѣленія Крестьянскаго Союза 141 занимается страховыми операціями.

Крестьянскій Союзъ съ успѣхомъ производитъ также операціи по страхованію отъ градобитія. Въ 1905 г. урожай былъ застрахованъ въ 317.378 гульденовъ, но такъ какъ въ теченіе лѣта градъ не выпадалъ, то и премій не пришлось выдавать никому. И здѣсь, при даровомъ трудѣ экспертовъ и оцѣнщиковъ, деньги крестьянъ не расходуются непроизводительно въ пользу агентовъ страховыхъ обществъ. Размѣры убытковъ, причиненныхъ градобитіемъ, опредѣляются на мѣстахъ членами Союза, и преміи выдаются немедленно, безъ всякихъ убыточныхъ для крестьянъ хлопотъ и расходовъ.

Крестьянскій Союзъ, въ стремленіи оказывать возможно болѣе содѣйствія крестьянамъ въ правильной постановкѣ скотоводства, устроилъ въ Эйндгофенѣ образцовую бойню для убоя скота, непригоднаго для молочнаго хозяйства. Бойня отличается образцовой чистотою и вполнѣ удовлетворяетъ всѣмъ новѣйшимъ гигіеническимъ требованіямъ. Въ заранѣе опредѣленные дни каждый членъ Крестьянскаго Союза можетъ, предварительно извѣстивъ открытымъ письмомъ, прислать въ Эйндгофенъ теленка, который немедленно взвѣшивается, убивается, расчленяется, упаковывается и посы-

лается въ Лондонъ, гдѣ его продаютъ особые агенты; кровь продается на мѣстѣ для удобренія полей, внутренности отсылаются въ Германію, а шкура предоставляется бойнѣ въ возмѣщеніе понесенныхъ ею расходовъ. По прошествіи двухъ недѣль крестьянинъ получаетъ плату за своего теленка, съ удержаніемъ расходовъ по пересылкѣ его. Деньги пересылаются при счетѣ, въ коемъ указаны вѣсъ живаго теленка, количество и цѣна проданнаго мяса. На одинаковыхъ условіяхъ продаются и свиньи. За убой свиньи взимается $^1/_2$ гульдена. Въ 1905 г. было продано 2,798 телятъ и 1,117 свиней на сумму 120.288 гульденовъ. Каждый членъ Крестьянскаго Союза можетъ безплатно пользоваться услугами бойни для вывоза скота (Exportslagerij); онъ долженъ только записаться до 20 Октября. Въ случаѣ пропуска этого срока онъ обязанъ уплатить единовременный взносъ въ размѣрѣ 1 гульдена.

Значительный успѣхъ дѣятельности различныхъ учрежденій Крестьянскаго Союза обусловливается правильною постановкою дешеваго и доступнаго кредита. Цѣлая сѣть Райфэйзенскихъ кассъ покрываетъ провинцію сѣвернаго Брабанта. Мѣстныя кассы были въ постоянныхъ сношеніяхъ съ Центральнымъ Кооперативнымъ Крестьянскимъ Ссуднымъ Банкомъ (Coöperatieve Centrale Boerenleenbank). Этотъ банкъ поземельнаго кредита объединилъ собою не только мѣстные Брабантскіе банки, но и банки другихъ провинцій. Основной капиталъ банка состоитъ изъ 132 акцій, по 1.000 гульденовъ каждая. Мѣстные банки, вступая въ сношеніе съ Центральнымъ, обязаны внести 1.000 гульденовъ за одну акцію. Такимъ образомъ банкъ, при началѣ своихъ операцій, располагалъ капиталомъ въ 132.000 гульденовъ. Сколь успѣшны были дѣла банка видно изъ того, что въ 1904 г., вскорѣ послѣ открытія дѣйствій банка, обороты его достигли 2.818.000 гульденовъ. Изъ отчета, за 1906 г., предложеннаго 17-го Іюня 1907 г. Общему Собранію представителей мѣстныхъ банковъ, вступившихъ въ сношеніе съ Центральнымъ Банкомъ, усма-

тривается, что 8-й годъ существованія Крестьянскаго Ссуднаго Банка былъ весьма для него благопріятнымъ. Число мѣстныхъ банковъ значительно возросло. Къ 31 Декабря 1906 г. ихъ числилось 190, и каждый изъ нихъ внесъ на основаніи постановленія Общаго Собранія въ основной капиталъ Центральнаго Банка, въ дополненіе къ прежде уплоченнымъ 1.000 гульденамъ, другую тысячу гульденовъ. Впредь мѣстные банки, вступающіе въ единеніе съ Центральнымъ, будутъ уплачивать по 2.000 гульденовъ. Весьма любопытно постепенное увеличеніе числа мѣстныхъ банковъ, состоящихъ въ вѣдѣніи Центральнаго: въ 1899 г., при открытіи дѣйствій Банка, ихъ было 33. Въ 1900 г.—46, въ 1901—62, въ 1902—80, въ 1903—104, въ 1904—132, въ 1905—154, въ 1906—190. Изъ баланса на 31 Декабря 1906 г. видно, что въ приходѣ значилось 2.070.777 гульденовъ и такая же сумма выведена въ расходѣ. При чемъ чистая прибыль банка состояла изъ 12.199 гульденовъ. Весьма любопытно, что за мѣстными банками числится 1.585.446 гульденовъ. Въ различныхъ процентныхъ бумагахъ помѣщено 419.020 гульденовъ. Между этими бумагами встрѣчаются и русскія. Подъ обезпеченіе ипотеками выдано 561.598 гульденовъ. Въ теченіе 1906 г. банкъ принималъ вклады съ уплатою $3^1/_4$%, и за выдаваемыя ссуды взималъ съ членовъ $3^3/_4$%. Интересны свѣдѣнія о ростѣ суммъ, отдаваемыхъ на сбереженіе. Къ 31 Декабря 1904 г. ихъ было во всѣхъ банкахъ 3.293.614 гульденовъ. Къ 31 Декабря 1905 г.—4.201.302 гульдена. Къ 31 Декабря 1904 г. было выдано ссудъ 1.606.646 гульденовъ. Новыхъ ссудъ было выдано въ 1905 г. 1.047.567 гульденовъ. Поступило въ возвратъ ссудъ въ 1905 г. 413.457 гульденовъ. Общая сумма ссудъ, выданныхъ къ 31 Декабря 1905 г., составляетъ 2.240.756 гульденовъ. Къ 1 Декабря 1905 г. въ банкахъ состояло 11.919 членовъ, взявшихъ 10.961 сберегательную книжку. Всѣ эти мѣстные банки построены на строгомъ соблюденіи всѣхъ правилъ Райфэйзенскихъ кассъ. На основаніи ст. 2 Устава этихъ

банковъ, они имѣютъ цѣлью способствовать развитію сельскаго хозяйства выдачею ссудъ вполнѣ благонадежнымъ членамъ банка. Отъ нихъ же могутъ быть принимаемы деньги на сбереженіе. Въ силу ст. 3 отъ желающаго быть членомъ товарищества требуется:

1) чтобы онъ признавалъ религію, семью и собственность въ христіанскомъ смыслѣ основами общественнаго строя, и въ жизни сообразно съ симъ дѣйствовалъ;

2) чтобы онъ обладалъ способностью вступать въ договоры;

3) чтобы онъ не былъ членомъ какого-либо другого ссуднаго банка, требующаго отъ своихъ членовъ неограниченной отвѣтственности;

4) чтобы онъ имѣлъ мѣстопребываніе въ предѣлахъ союза, указаннаго 1 статьею;

5) чтобы онъ былъ членомъ Крестьянскаго Союза.

На основаніи ст. 14 управленіе кооперативною ссудною кассою ввѣрено: 1) правленію, 2) кассиру, 3) наблюдательному совѣту и 4) общему собранію. Въ силу ст. 16 члены правленія и наблюдательнаго совѣта исполняютъ свои обязанности безвозмездно. Ст. 28 предоставляетъ общему собранію назначать кассиру жалованье въ вознагражденіе за его труды.

Ст. 31 и слѣдующія опредѣляютъ обязанности наблюдательнаго совѣта. Въ составъ его входятъ: предсѣдатель, его товарищъ и члены. Число ихъ опредѣляется смотря по мѣстнымъ потребностямъ. Участіе духовнаго лица признается желательнымъ. Совѣтъ этотъ имѣетъ особое значеніе. Постоянное наблюденіе за правильностью операцій кассы, за неуклоннымъ исполненіемъ устава и исправнымъ веденіемъ книгъ и отчетности признается однимъ изъ главныхъ основаній успѣшной дѣятельности ссудосберегательныхъ кассъ. Простота ихъ организаціи много способствовала ихъ процвѣтанію. Ихъ подчиненіе центральной кассѣ въ Эйндгофенѣ, отнюдь не умаляя потребной для ихъ дѣятельности самосостоятельности, сообщаетъ всей ихъ орга-

низаціи прочность и столь необходимую въ банковомъ дѣлѣ устойчивость.

Учредителя Христіанскаго Сѣверо-Брабантскаго Крестьянскаго Союза, отца Ванъ-денъ-Эльзена я не засталъ въ Эйндгофенѣ. Я такъ много слышалъ о его дѣятельности, посвященной организаціи крестьянскаго труда, что знакомство съ нимъ представлялось весьма желательнымъ. Его ближайшій сотрудникъ Берквенсъ сообщилъ мнѣ, что Ванъ-денъ-Эльзенъ проживаетъ въ аббатствѣ Гесвейкѣ, вблизи отъ города Герцогенбоша. На слѣдующій день, по пути въ аббатство, я посѣтилъ этотъ старинный городъ (по французски Bois-le-Duc по голландски обыкновенно въ сокращеніи 's Bosch) столицу сѣвернаго Брабанта. Величественный соборъ во имя Іоанна Богослова есть одинъ изъ красивѣйшихъ памятниковъ готической архитектуры. На базарной площади и улицахъ, къ ней прилегающихъ, было большое оживленіе, любо было смотрѣть на здоровый, веселый и привѣтливый народъ. Отъ города до аббатства по узкоколейной дорогѣ около часу пути. Аббатство, основанное въ 1132 г., по внѣшнему виду скорѣе походитъ на большую школу. Она и существуетъ при немъ. Отецъ Ванъ-денъ-Эльзенъ, довольно высокаго роста, худощавый; родился онъ въ 1853 г., рукоположенъ въ священный санъ въ 1876 г. Сынъ крестьянина, онъ всю свою жизнь посвятилъ служенію церкви и доро-

Отецъ Вандъ-денъ-Эльзенъ.

гому для него крестьянскому сословію. Близко зная экономическое положеніе народа, его нравственныя и матеріальныя потребности, онъ, сынъ этого народа, поставилъ цѣлью своей жизни способствовать его росту и ограждать его отъ проповѣди соціалистовъ. Нѣсколько суровый на видъ, отецъ Ванъ-денъ-Эльзенъ становится неузнаваемымъ, когда говоритъ о созданномъ имъ Сѣверо-Брабантскомъ Крестьянскомъ Союзѣ. Много онъ вынесъ всякихъ непріятностей, особенно во время продолжительной войны изъ за масла (Boteroorlog). Многіе осуждали его, ученаго каноника, взявшагося за такое, повидимому, совершенно постороннее религіи дѣло. По этому поводу онъ весьма подробно указывалъ на причины, побудившія его не оставлять любезныхъ ему крестьянъ безъ совѣта и руководства въ этой упорной борьбѣ съ капиталистами, окончившейся побѣдой крестьянъ только потому, что они сомкнулись въ дружный синдикатъ, руководимый умными вождями, заботившимися не о своей, а о крестьянской пользѣ. Духовенству, говорилъ мой умный собесѣдникъ, и притомъ безразлично, католическому или протестантскому, необходимо стоять близко къ крестьянскимъ союзамъ, такъ какъ главная ихъ сила заключается въ христіанскихъ началахъ, положенныхъ въ ихъ основаніи. Голландскія кооперативныя учрежденія признаютъ своимъ руководственнымъ началомъ принадлежность своихъ членовъ къ одному изъ христіанскихъ исповѣданій и признанія ими религіи, семьи и собственности основами общежитія. Соціализмъ стремится расшатать вѣру христіанскую, онъ проповѣдуетъ атеизмъ, взываетъ къ классовой враждѣ и, суля всякія блага, стремится упразднить существующій общественный и государственный строй. Христіанскіе же синдикаты, напротивъ того, стараются утвердить людей въ христіанскихъ добродѣтеляхъ, упрочить ихъ братскую солидарность и раскрыть имъ, насколько ихъ нравственное и физическое благополучіе можетъ возрасти и окрѣпнуть при существованіи прочной организаціи, объединяющей силы

отдѣльныхъ лицъ. Однажды эта организація проводитъ въ жизнь христіанскія начала, естественно, что духовенство не можетъ быть чуждо ей, и притомъ, въ виду необходимости отражать одного общаго врага—воинствующій соціализмъ, католики протягиваютъ руку протестантамъ и дружно съ ними трудятся во благо народа. „Вѣрующій протестантъ, говорилъ по этому поводу отецъ Ванъ-денъ-Эльзенъ, любезнѣе мнѣ невѣрующаго католика". „Общее дѣло, продолжалъ онъ, сблизило насъ. Недавно пришлось издать книжку вмѣстѣ съ однимъ авторомъ протестантомъ. Имена наши напечатаны вмѣстѣ".

На отцѣ Ванъ-денъ-Эльзенѣ, главномъ духовномъ руководителѣ (Geestelijke adviseur) лежитъ трудная задача внутренняго управленія дѣлами Сѣверо-Брабантскаго Крестьянскаго Союза. Онъ—душа этого учрежденія, подъ его наблюденіемъ трудятся духовные руководители отдѣленій союза. Онъ часто посѣщаетъ ихъ и по временамъ собираетъ для обсужденія общихъ вопросовъ. Особое вниманіе обращается конечно прежде всего на вопросы, до религіи и нравственности относящіеся. Не мало пришлось духовнымъ руководителямъ потрудиться для огражденія святости воскресныхъ дней и особенно при устраненіи нѣкоторыхъ безполезныхъ и въ нравственномъ отношеніи вредныхъ торговыхъ пріемовъ. Такъ женщины и дѣвушки безъ всякой надобности сами доставляли молоко и масло на базары. Синдикаты устранили это. Теперь особая телѣга объѣзжаетъ всѣ фермы и собираетъ весь удой въ большіе металлическіе сосуды и доставляетъ ихъ въ городъ или на маслобойню.

На первыхъ порахъ, говорилъ мнѣ отецъ Ванъ-денъ-Эльзенъ, многимъ казалось страннымъ участіе духовныхъ лицъ при обсужденіи сельско-хозяйственныхъ вопросовъ. Ну что общаго, разсуждали въ подобныхъ случаяхъ, между дѣятельностью пастыря церкви и синдиката, рѣшающаго вопросъ о покупкѣ химическаго удобренія. Къ чему духовному лицу присутствовать на

подобныхъ засѣданіяхъ. На это обычно возражали, что по вопросамъ исключительно техническимъ, незнакомымъ руководителю, онъ и самъ не станетъ высказываться, но ему, какъ близко стоящему къ крестьянскимъ интересамъ, нельзя быть чуждымъ къ тому, что составляетъ предметъ заботъ его односельчанъ. Кромѣ того его присутствіе на собраніяхъ синдиката вноситъ покойный и мирный оттѣнокъ въ пренія, разговоры имѣютъ исключительно дѣловой характеръ. Политическіе и религіозные споры безусловно воспрещаются. Миръ и со-

Телѣжка для доставки молока.

лидарность всѣхъ членовъ крестьянской семьи призваны упрочить крестьянскіе синдикаты и значеніе ихъ возрастаетъ съ каждымъ годомъ. Духовные руководители особо объ этомъ пекутся. Связь между ними и населеніемъ въ Сѣверномъ Брабантѣ самая тѣсная и католическіе священники и лютеранскіе пасторы (первые въ Голландіи именуются Pastoors, вторые—Dominees) живутъ въ близкомъ единеніи съ прихожанами и пользуются довѣріемъ и любовію населенія. Они дѣятельно способствуютъ росту крестьянскихъ кооперативныхъ

учрежденій и заботливо охраняютъ Крестьянскій Союзъ и членовъ его отъ всякихъ неблагопріятныхъ вліяній, памятуя старое правило optima perversa, pessima то есть лучшее, подвергшееся порчѣ, становится худшимъ. Отецъ Ванъ-денъ Эльзенъ состоитъ редакторомъ газеты „Weekblad", его же перу принадлежатъ и передовыя статьи. Газета весьма любима крестьянами. „Weekblad", органъ Сѣверо-Брабантскаго Крестьянскаго Союза, печатается въ количествѣ 16.700 экземпляровъ.

Много любопытныхъ свѣдѣній о крестьянскихъ товариществахъ сообщилъ мнѣ отецъ Ванъ-денъ Эльзенъ. Узнавъ, что мнѣ хотѣлось осмотрѣть крестьянское хозяйство, онъ весьма охотно пошелъ со мною въ сосѣднюю деревню и познакомилъ съ крестьяниномъ Ванъ-деръ Пасомъ. Живетъ онъ въ новомъ домѣ, имъ же недавно отстроенномъ. Каменное зданіе со службами обошлось около $4^1/_2$ тысячъ гульденовъ, на наши деньги около 4.000 руб. Въ серединѣ дома большая кухня съ очагомъ, къ кухнѣ съ одной стороны примыкаютъ двѣ свѣтлыя жилыя комнаты, а съ другой помѣстительный крытый коровникъ со стойлами для 5 коровъ, конюшня и большой крытый дворъ. Изъ кухни лѣстница ведетъ на чердакъ. Высокій свѣтлый чердакъ—гордость хозяина—вмѣщаетъ въ себѣ и закромы и складъ всякихъ хозяйственныхъ припасовъ. Крыша на домѣ черепичная и лѣтомъ члены семьи охотно ночуютъ на чердакѣ. Ванъ-деръ Пасъ зажиточный хозяинъ, у него 8 гектаровъ собственной земли, 5 коровъ, стоимостью каждая по 200 гульденовъ; молоко отправляетъ на маслобойню. Деньги за проданное масло получаетъ 2 раза въ мѣсяцъ. Сыворотка послѣ отработки масла возвращается изъ маслобойни и ею отпаиваютъ телятъ и свиней. Видъ у скота отличный и вообще на всемъ хозяйствѣ лежитъ отпечатокъ домовитости и порядка.

Нашъ хозяинъ оказался предсѣдателемъ мѣстной Райфэйзенской ссудо-сберегательной кассы. Несгораемый шкапъ былъ отпертъ отцомъ Ванъ-денъ Эльзеномъ. Онъ произвелъ осмотръ книгъ и суммъ, хранившихся въ

шкапу. Все оказалось въ исправности. Кассы провѣряются весьма часто и благодаря простой системѣ веденія книгъ контроль производится быстро. „Наша система дешеваго кредита, пояснили мнѣ мои собесѣдники, держится на исправномъ веденіи дѣлъ и на довѣріи. Крестьяне это знаютъ и охотно несутъ намъ свои сбереженія“.

Приблизился часъ отхода поѣзда и отецъ Ванъ-денъ Эльзенъ, желая передать мнѣ еще нѣкоторыя свѣдѣнія о крестьянскихъ товариществахъ, сѣлъ въ вагонъ и проводилъ меня до одной изъ сосѣднихъ станцій. Послѣ того, какъ онъ вышелъ изъ вагона, одинъ изъ сосѣдей обратился ко мнѣ и выразилъ удовольствіе, что я, иностранецъ, получилъ свѣдѣнія о кооперативныхъ товариществахъ отъ такого почтеннаго общественнаго дѣятеля, какъ отецъ Ванъ-денъ Эльзенъ. „Вѣдь это человѣкъ, любимый народомъ. Онъ пользуется большимъ вліяніемъ. И онъ и его сотрудники проповѣдуютъ о мирѣ и согласіи всѣхъ трудящихся. Они не произносятъ зажигательныхъ политическихъ рѣчей, не возбуждаютъ католиковъ противъ протестантовъ. Такія духовныя лица заслуживаютъ полнаго сочувствія. Ими держится Крестьянскій Союзъ“!

Путь изъ Герцогенбоша въ Утрехтъ пробѣгаетъ по живописной мѣстности: поля, освѣщенныя мягкими лучами заходящаго солнца, живо напоминали пейзажи Руиздаля и Ванъ-де-Вельде. На лугахъ паслись стада породистаго скота; по дорогамъ тянулись фуры, нагруженныя снопами хлѣба. Отъ всего вѣяло атмосферой здороваго мирнаго труда. Въ Утрехтѣ находится управленіе кооперативнаго центральнаго Райфэйзенскаго банка. Директоръ банка, Г. Фейкема, весьма любезно ознакомилъ меня съ современнымъ положеніемъ мелкаго кредита Утрехтской провинціи. Уставъ крестьянскихъ банковъ, состоящихъ въ вѣдѣніи Утрехтскаго банка, отличается отъ устава банковъ сѣвернаго Брабанта главнымъ образомъ тѣмъ, что, на основаніи § 3, отъ членовъ только требуется, чтобы они во всѣхъ отношеніяхъ были

извѣстны, какъ лица, пользующіяся добрымъ именемъ и хорошею репутаціею; требованія же признанія Бога, семьи и собственности основою общежитія къ нимъ не предъявляется, равно въ Уставѣ не содержится указаній на признаніе христіанскаго начала основою кооперативныхъ учрежденій. Это различіе въ постановленіяхъ дѣйствующихъ нынѣ уставовъ двухъ сосѣднихъ провинцій есть отголосокъ розни, существующей съ самаго возникновенія крестьянскихъ товариществъ между сѣверными и южными провинціями Голландіи. Въ Брабантѣ и католики и протестанты безразлично настаиваютъ на вполнѣ опредѣленномъ указаніи на христіанскую, но отнюдь не вѣроисповѣдную основу кооперативныхъ товариществъ. Въ Утрехтѣ же не считаютъ необходимымъ выставлять эти требованія. На вопросъ, почему—отвѣчаютъ, что условія эти какъ бы подразумѣваются; что человѣкъ съ добрымъ именемъ и неопороченнымъ поведеніемъ не можетъ не обладать свойствами, соотвѣтствующими этимъ требованіямъ. Будущее покажетъ, въ какой степени Утрехтскія воззрѣнія, нѣсколько уклоняющіяся отъ чистаго ученія о Райфэйзенскихъ кассахъ, могутъ способствовать дальнѣйшему преуспѣянію кооперативныхъ банковъ сѣверной Голландіи.

При нѣкоторомъ знакомствѣ съ Утрехтомъ, становится понятно его разномысліе съ Брабантомъ. Въ Герцогенбошѣ древній соборъ сохраненъ во всей красѣ. Молитвенное вѣяніе еще держится подъ старыми сводами. Не то въ Утрехтѣ. Въ XVII вѣкѣ буря разрушила среднюю часть величественнаго готическаго собора. Нынѣ высокая колокольня отдѣлена площадью отъ алтарной части стараго храма, обращенной въ лютеранскій соборъ. Служитель, показывая его, не снимаетъ шапки. А въ сосѣдней большой, прежде католической, а нынѣ лютеранской церкви Богоматери жена сторожа, на длинныхъ веревкахъ развѣсила для сушки бѣлье. Не повезло и старой церкви св. Анны: на могильныхъ плитахъ, въ одномъ углу церкви были награмождены какіе-то ящики,

словно складъ ненужныхъ вещей. Эти почти заброшенные храмы невольно пришли на память, когда въ тиши лѣтняго вечера пришлось услышать нѣсколько меланхолическій перезвонъ соборныхъ колоколовъ. Съ высоты старой колокольни разносились звуки гимна, исполненнаго 43 колоколами. Самый большой изъ нихъ, колоколъ Спаса (Salvatorklok), отлитый въ XV вѣкѣ, пѣлъ вмѣстѣ съ остальными грустную пѣснь о быломъ, когда и въ Утрехтѣ общественная жизнь была болѣе проникнута религіозною идеею.

Изъ свѣдѣній, сообщенныхъ Г. Фейкема о дѣятельности провинціальныхъ Райфэйзенскихъ банковъ, соединенныхъ съ центральнымъ Утрехтскимъ за 1906 г. (восьмой годъ существованія банка), усматривается, что 31 Декабря 1906 г. всѣхъ банковъ было 208 съ 13.583 членами. Въ теченіе 1906 г. прибавилось 39 банковъ и 3.088 членовъ. Въ сберегательныхъ кассахъ банковъ числилось къ 31 Декабря 1906 г. 5.729.555 гульденовъ, а въ теченіе этого года поступило 1.522.403 гульдена. Къ 31 Декабря было выдано ссудъ 3.303.725 гульденовъ, болѣе чѣмъ въ 1905 г. на 1.029.930 гульденовъ. По текущему счету къ 31 Декабря 1906 г. было выдано ссудъ на сумму 840.094 гульдена, болѣе чѣмъ въ 1905 г. на сумму 406.955 гульденовъ.

Успѣху дѣятельности Крестьянскаго Союза много способствовала печать. Четыре сельскохозяйственныя газеты распространяютъ не только полезныя для сельскихъ хозяевъ свѣдѣнія о новыхъ машинахъ, о всякихъ изобрѣтеніяхъ по сельскозяйственной техникѣ, о цѣнахъ на хозяйственные продукты на рынкахъ внутреннихъ и заграничныхъ, но, что гораздо важнѣе, — постоянно печатаютъ статьи, раскрывающія смыслъ и значеніе сельскохозяйственныхъ товариществъ и широко распространяющія свѣдѣнія о пользѣ, приносимой синдикатами членамъ, входящимъ въ ихъ составъ. Для примѣра можно сослаться на Weckblad, органъ христіанскаго Сѣверо-Брабантскаго Крестьянскаго Союза. Въ Августѣ нынѣшняго года эта газета (№ 445) помѣстила статью

о страхованіи отъ градобитія. Авторъ статьи поставилъ весьма интересный для хозяевъ вопросъ о томъ, обязанъ ли арендаторъ вносить аренду, если урожай будетъ побитъ градомъ. Дѣйствующій въ Голландіи законъ даетъ на этотъ вопросъ весьма опредѣленный отвѣтъ, для арендатора крайне неблагопріятный. Авторъ статьи, по всему вѣроятію отецъ Ванъ-денъ-Эльзенъ, обращается по этому поводу къ владѣльцамъ земли и выражаетъ надежду, что они, какъ добрые христіане и какъ члены Крестьянскаго Союза, не захотятъ взять на душу тяжкую отвѣтственность взысканія съ обездоленнаго арендатора платы за уничтоженный градомъ урожай. Арендаторъ много затратилъ труда на обработку участка, онъ много ему стоилъ, и ничего ему не можетъ принести. Откуда ему брать деньги для уплаты аренды. Хозяинъ не можетъ не знать, что если бы онъ самъ воздѣлалъ свое поле, то неизбѣжно понесъ бы тотъ же убытокъ. Въ заключеніе авторъ статьи замѣчаетъ, что газета неоднократно выражала ту мысль, что собственность дана Богомъ и законами людямъ не для того, чтобы причинять ближнимъ вредъ, а чтобы ихъ поддерживать. „Отнимающій у трудящагося заработокъ вызываетъ противъ себя крики отмщенія".

Въ статьѣ о поземельной собственности и объ отношеніи землевладѣльцевъ къ арендаторамъ та же газета рисуетъ весьма поучительную картину мирнаго строя сельскаго хозяйства, когда отношенія между хозяевами и арендаторами покоятся на христіанскихъ началахъ и когда они видятъ что, руководствуясь этими началами, они наиболѣе обезпечиваютъ свои взаимные интересы.

Идеи, проводимыя въ жизнь Крестьянскимъ Союзомъ, нашли себѣ широкое распространеніе при помощи общедоступныхъ изданій, знакомящихъ крестьянъ съ различными товариществами и учрежденіями Союза. Въ книжкѣ подъ заглавіемъ „Voorheen en thans". *Прежде и теперь*, въ простомъ изложеніи ведется бесѣда между крестьяниномъ и его женой. Крестьянинъ Янсонъ раз-

сказываетъ женѣ, что удачно продалъ корову за 100 гульденовъ. Деньги эти чета поспѣшила спрятать въ укромное мѣсто. Въ саду, изъ подъ старой яблони выкопали старый металлическій ранецъ, служившій дѣду въ 1831 г. во время десятидневной войны съ Бельгіею. Въ ранецъ всыпали гульдены и снова закопали кладъ на прежнее мѣсто. Такъ было прежде.

У крестьянина Вутерса сидитъ покупатель. Послѣ долгаго торга, наконецъ сошлись въ цѣнѣ и бьютъ по рукамъ. Корова продана за 250 гульденовъ. Крестьянинъ собирается изъ дому. Жена отговариваетъ его, совѣтуя идти на слѣдующій день, но Вутерсъ поясняетъ, что идетъ въ ссудосберегательную кассу, такъ какъ нынѣ 14-ое число, хорошій день, ибо съ 15-го начинается теченіе процентовъ; и по прошествіи года на каждые 100 гульденовъ набѣжатъ по 3 гульдена процентовъ. Такъ—теперь.

Продолжаемъ ту же назидательную повѣсть. Охъ, кряхтитъ Янсонъ, обращаясь къ сосѣду, бѣда стряслась, долженъ завтра уплатить 100 гульденовъ. Если не отдамъ этого долга, то меня съ женою и дѣтьми выгонятъ на улицу. Послѣ продолжительной бесѣды, добрый сосѣдъ соглашается выручить Янсона изъ бѣды. Онъ даетъ ему 100 гульденовъ, съ тѣмъ, чтобы по прошествіи трехъ мѣсяцевъ онъ возвратилъ не 100, а 110 гульденовъ. Такъ было прежде.

Что новаго принесла намъ нынѣшняя почта? спрашиваетъ у Вутерса его жена. Мало радостнаго, отвѣчаетъ ей мужъ; докторъ прислалъ счетъ. Часто посѣщалъ онъ насъ во время болѣзни, а денегъ у насъ теперь нѣтъ налицо. Но бѣда впрочемъ не велика, пошлю счетъ въ ссудосберегательную кассу, и докторъ не замедлитъ получить свои деньги. Такъ—теперь.

Въ заключеніе, въ краткихъ чертахъ описывается вся несложная организація ссудосберегательныхъ кассъ, и читателя приглашаютъ вступить въ члены столь полезнаго для крестьянъ товарищества.

Кооперативныя учрежденія въ Голландіи вполнѣ успѣшно выполняютъ идею, положенную въ ихъ основаніе. Существуя около 13 лѣтъ, они много сдѣлали для поднятія нравственнаго и матеріальнаго уровня крестьянскаго сословія. Они создали весьма полезную для крестьянъ систему банковъ, вполнѣ удовлетворяющихъ потребностямъ мелкаго кредита. Эти банки, вмѣстѣ съ товариществами по покупкѣ и продажѣ предметовъ сельскаго хозяйства, облегчили крестьянамъ переходъ къ болѣе интенсивнымъ формамъ сельскаго хозяйства и въ значительной степени увеличили доходность земли. Но не объ одномъ хлѣбѣ насущномъ пекутся крестьянскіе синдикаты; ихъ руководители правильно понимаютъ, что для счастія народа не менѣе матеріальныхъ благъ безусловно необходимо и нравственное воспитаніе его на твердыхъ началахъ христіанской религіи. Уставъ Голландскаго Крестьянскаго Союза строитъ на христіанскомъ началѣ, какъ на краеугольномъ камнѣ, все зданіе крестьянскихъ товариществъ. Сѣверо-Брабантскій центральный банкъ, распространяющій свою дѣятельность на южныя Голландскія провинціи, также безусловно придерживается тѣхъ-же началъ. Утрехтскій банкъ, какъ мы видѣли, хотя категорически не упоминаетъ о нихъ, но и не отрицаетъ и какъ-бы подразумѣваетъ ихъ. Великая заслуга крестьянскихъ синдикатовъ въ Голландіи заключается въ томъ, что доселѣ они твердо стояли на строго-профессіональной почвѣ, политикою не занимались; крѣпко держась христіанскихъ началъ, были чужды религіозной розни. Охватывая всю совокупность интересовъ крестьянства, синдикаты, черезъ посредство національныхъ конгрессовъ, ясно и опредѣленно свидѣтельствовали о различныхъ нуждахъ крестьянства, требующихъ удовлетворенія законодательнымъ путемъ. Подобное представительство крестьянскаго сословія является здоровымъ факторомъ общественной жизни дѣйствительно благоустроеннаго государства. Не случайные депутаты, выбранные благодаря ловкой агитаціи, не крикуны и не демагоги, изъ

за личныхъ цѣлей сулящіе народу несбыточныя блага, а самъ этотъ народъ говоритъ о собственныхъ нуждахъ. Велико затѣмъ значеніе крестьянскихъ товариществъ въ смыслѣ улучшенія народнаго труда. Необходимость упрочить за сельскими произведеніями заграничный рынокъ и сильная конкуренція съ другими странами, обладающими высокою культурою, заставили крестьянскіе союзы принять всѣ отъ нихъ зависящія мѣры къ усовершенствованію продуктовъ сельскаго хозяйства и къ устраненію какъ въ производствѣ, такъ и въ торговлѣ ими обмановъ и недобросовѣстныхъ пріемовъ, подрывавшихъ на заграничныхъ рынкахъ довѣріе къ доброкачественности произведеній Голландскаго сельскаго хозяйства. Крестьянскіе союзы ясно показали крестьянамъ всю выгоду для нихъ честнаго труда. Продукты Голландскіе за рубежомъ встрѣчаются съ полнымъ довѣріемъ. Добрая слава о произведеніяхъ народнаго труда—какая хорошая пища для здороваго патріотизма.

Нидерландскій Крестьянскій Союзъ имѣетъ наконецъ передъ страною ту важную заслугу, что онъ оградилъ крестьянство отъ разрушительныхъ ученій соціализма. Создавъ прочную систему мелкаго кредита, Союзъ объединилъ два мощныхъ фактора производства—капиталъ и трудъ. Безъ какихъ либо потрясеній, а путемъ мирной соціальной работы, крестьянство въ короткое время достигло лучшаго экономическаго положенія. Живительная сила капитала дала труду новую энергію. Примѣръ Голландіи весьма поучителенъ; изъ него видно, что крестьянскіе синдикаты, твердо стоящіе на христіанскихъ началахъ, чуждые политики, способствуютъ благосостоянію крестьянъ и даютъ странѣ миръ и процвѣтаніе.

III.

РЕЙНСКІЙ КРЕСТЬЯНСКІЙ СОЮЗЪ И СОЮЗЪ РЕЙНСКИХЪ ТОВАРИЩЕСТВЪ.

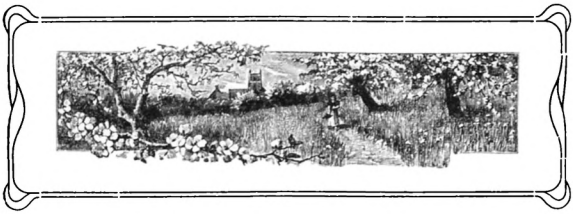

Рейнскій Крестьянскій Союзъ и Союзъ Рейнскихъ Товариществъ.

Въ Кельнѣ, вблизи отъ большой желѣзнодорожной станціи, на Альтенбергской улицѣ стоитъ красивый 4-хъ этажный домъ. Онъ принадлежитъ Рейнскому Крестьянскому Союзу [1]. Въ немъ помѣщаются типографія, различныя учрежденія Союза, управленіе Союза Рейнскихъ Товариществъ и Банкъ Рейнскаго Крестьянскаго Союза. Крестьянскій Союзъ лишь недавно пріобрѣлъ это помѣщеніе. До 1902 года Управленіе Союза находилось въ городѣ Кемпенѣ, въ сѣверной части Прирейнской провинціи. Учрежденъ былъ Союзъ 8-го Ноября 1882 г. Предсѣдатель его, баронъ Феликсъ Лоэ, въ рѣчи, произнесенной имъ при открытіи Союза, подробно указалъ

[1] Satzungen des Rheinischen Bauern-Vereins.
Der Verband rheinischer Genossenschaften zu Cöln.
Revidierte Satzungen des Verbandes rheinischer Genossenschaften.
Satzungen der Rheinischen Bauern-Genossenschaftskasse zu Cöln.
Geschäftsordnung der Rheinischen Bauern-Genossenschaftskasse zu Cöln.
Statut der Haupt-Bezugs- und Absatzgenossenschaft des Rheinischen Bauern-Vereins zu Köln.
Statut der landwirtschaftlichen Bezugs und Absatzgenossenschaft.
Statut des Winzer-Vereins.
Statut der Milchverwertungs-Genossenschaft.
Gesellschaftsvertrag der Bank des Rheinischen Bauernvereins zu Cöln.
Rheinischer Bauer, Vereinsschrift des Rheinischen Bauern-Vereins.
Wochenschrift des Rheinischen Bauern-Vereins.
Jahresbericht des Vorstandes des Rheinischen Bauern-Vereins pro 1905.
Rheinischer Bauern-Vereins Kalender für das Jahr 1908.

на руководственныя начала, положенныя въ основаніе его. Онъ сказалъ, между прочимъ, что Рейнскій Крестьянскій Союзъ имѣетъ цѣлью дать крестьянскому сословію возможность мирнымъ, сознательнымъ трудомъ возстановить положеніе, имъ утраченное, но долженствующее принадлежать ему и въ обществѣ и въ государствѣ. Союзъ не посягаетъ на права и интересы другихъ сословій; пусть каждому, равно и крестьянскому сословію, будетъ присвоено должное, дабы все сочеталось въ стройномъ порядкѣ и была прекращена „война всѣхъ противъ всѣхъ". Союзъ основанъ на началахъ христіанскихъ, и христіанскій духъ долженъ руководить его дѣйствіями. Онъ долженъ поддержать благополучіе Прирейнскаго крестьянства. Семья должна быть основою крестьянскаго сословія, и семейная жизнь должна проникаться христіанскими идеалами. Союзъ призывается способствовать нравственному обновленію крестьянскаго сословія и огражденію его интересовъ. Крестьянство сознаетъ свою силу и имя крестьянина будетъ пользоваться почетомъ. Рѣчь Лоэ произвела сильное впечатлѣніе. Къ концу 1882 года число членовъ превышало 5.000. Въ 1883 году ихъ было 12.757; въ 1888 году — свыше 29.000. А нынѣ болѣе 55.000.

Съ самаго основанія Союза его дѣятельность была весьма успѣшна. Люди, руководившіе имъ, сильные довѣріемъ крестьянства, обратили особое вниманіе на созданіе условій, благопріятныхъ для правильной организаціи крестьянскаго труда, а также на устраненіе причинъ, вызывающихъ разстройство и упадокъ крестьянскаго хозяйства. Отсутствіе доступныхъ и дешевыхъ кредитныхъ установленій толкало крестьянъ въ руки ростовщиковъ. Союзъ въ короткое время покрылъ прирейнскую провинцію сѣтью Райфэйзенскихъ кассъ, много способствовавшихъ развитію среди населенія бережливости. Участниками этихъ кассъ, какъ извѣстно, могутъ быть только люди доброй нравственности, связанные между собою узами неограниченной отвѣтственности за всѣ дѣйствія кассы. Эти учрежденія избавили населеніе

отъ разорительныхъ денежныхъ сдѣлокъ и укрѣпили въ крестьянахъ сознаніе общности интересовъ и правильное пониманіе силы и значенія солидарности членовъ Союза при осуществленіи какой либо общей задачи. Вслѣдъ за учрежденіемъ кассъ, удовлетворяющихъ потребностямъ личнаго кредита, былъ принятъ цѣлый рядъ мѣръ для облегченія членамъ Союза пользованія поземельнымъ кредитомъ.

Затѣмъ вниманіе Союза было обращено на возбужденіе вопроса о пересмотрѣ закона о поземельномъ налогѣ 27-го Февраля 1883 года. Правленіе Союза направило въ законодательномъ порядкѣ петицію о пересмотрѣ этого закона. Съ рѣдкимъ знаніемъ дѣла въ этой петиціи были изложены обстоятельства, вызвавшія обѣднѣніе Прирейнскаго крестьянства. Законодательство, ограждая интересы капитала, проникнутое Манчестерскими началами неограниченной свободой конкуренціи, относилось съ полнымъ пренебреженіемъ къ жизненнымъ потребностямъ земледѣлія, изнемогавшаго подъ бременемъ непосильныхъ налоговъ. Заявленія и петиціи Крестьянскаго Союза, какъ увидимъ изъ дальнѣйшаго изложенія, пріобрѣли своею авторитетностью особое значеніе въ прусскомъ законодательствѣ. Они свидѣтельствовали о дѣйствительныхъ и разумныхъ нуждахъ земледѣльческаго сословія и исходили отъ людей, движимыхъ не своекорыстными расчетами, а желаніемъ дать земледѣльческому сословію возможность нравственно и матеріально окрѣпнуть. Забота Союза охватывала собою всѣ стороны трудовой жизни крестьянина. Союзъ открылъ цѣлый рядъ товариществъ по покупкѣ и продажѣ сельскихъ продуктовъ, способствовалъ пониженію тарифовъ и пересмотру пошлинъ по ввозу и вывозу земледѣльческихъ произведеній. Вопросъ о чествованіи воскресныхъ дней былъ предметомъ особыхъ заботъ со стороны Союза. Съ настойчивостью онъ заботился объ обезпеченіи крестьянамъ воскреснаго отдыха. Велики заслуги Союза въ области садоводства и огородничества. Для руководства хозяевъ былъ при-

глашенъ за 2.400 марокъ въ годъ опытный инспекторъ садоводства и огородничества. На него было возложено возможно частое посѣщеніе всѣхъ мѣстностей, нуждающихся въ его указаніяхъ и совѣтахъ. Онъ долженъ былъ обращать особое вниманіе на избраніе лучшихъ способовъ посадки плодовыхъ деревьевъ и ухода за ними, на подготовленіе почвы и правильное удобреніе ея. Далѣе онъ долженъ былъ руководить занятіями садовниковъ, знакомить ихъ со способами леченія различныхъ болѣзней плодовыхъ деревьевъ, съ устройствомъ школъ и питомниковъ, и избраніемъ мѣстъ наиболѣе благопріятныхъ для посадки деревьевъ, съ сушкою и съ заготовкою различныхъ консервовъ. На этого инспектора было также возложено ознакомленіе съ устройствомъ въ Голландіи огородовъ на низменной торфяной почвѣ, послѣ добычи изъ оной торфа.

Попеченія Союза выразились также и въ устройствѣ въ городѣ Кемпенѣ особой испытательной станція для опредѣленія доброкачественности припасовъ, покупаемыхъ членами Союза.

Для распространенія между крестьянствомъ полезныхъ свѣдѣній, Союзъ приступилъ къ изданію своей газеты подъ названіемъ Прирейнскій Крестьянинъ. 31.000 оттисковъ газеты способствовали сближенію между членами Союза и распространенію между ними полезныхъ свѣдѣній о сельскомъ хозяйствѣ.

Быстрый ростъ различныхъ учрежденій Союза вызвалъ въ 1902 году необходимость перенесенія центральнаго управленія Союзомъ изъ Кемпена въ Кельнъ, главный городъ прирейнской провинціи и центръ торговли и промышленности всего края. Возникла затѣмъ необходимость и приспособленія организаціи Союза къ новымъ, измѣнившимся условіямъ дѣятельности его. Возникла потребность и въ учрежденіи особаго банка для денежныхъ операцій Крестьянскаго Союза. Дѣйствія банка открылись 1 Іюля 1906 года.

Крестьянскій Союзъ и нынѣ, въ обновленномъ видѣ, преслѣдуетъ цѣль, положенную въ его основаніе. Эту

цѣль § 2 нынѣ дѣйствующаго устава опредѣляетъ слѣдующимъ образомъ: Союзъ имѣетъ цѣлью способствовать развитію своихъ членовъ въ духовно-нравственномъ и хозяйственномъ отношеніяхъ, и особенно ограждать интересы крестьянскаго сословія: 1) въ духовно-нравственномъ отношеніи, чрезъ сохраненіе и укрѣпленіе корпоративнаго сознанія и украшающихъ крестьянское сословіе качествъ: прилежанія, бережливости, трезвости, любви къ родному полю, родному очагу и родинѣ, вѣрности Императору и государству, 2) въ сельско-хозяйственномъ отношеніи черезъ возбужденіе законодательныхъ реформъ, черезъ дальнѣйшее развитіе кредитныхъ установленій, устраненіе задолженности, цѣлесообразное пользованіе наслѣдственнымъ правомъ, споспѣшествованіе всему способствующему процвѣтанію крестьянскаго сословія, 3) въ техническомъ отношеніи, особенно черезъ содѣйствіе техническому образованію чтеніями, лекціями и изданіями, изслѣдованіемъ предметовъ сельскохозяйственной промышленности (искусственнаго удобренія, кормовыхъ средствъ, сельскохозяйственныхъ машинъ), поощреніемъ сельскохозяйственнаго строительства, производствомъ практическихъ опытовъ и распространеніемъ свѣдѣній о полученныхъ результатахъ.

Участіе въ политическихъ партіяхъ, равно участіе въ политическихъ выборахъ воспрещаются членамъ Союза. Равно и о предметахъ религіозныхъ запрещается говорить во время собраній Союза.

На основаніи § 3 членами Союза могутъ быть: 1) лица, вполнѣ или отчасти посвятившія свою дѣятельность сельскому хозяйству, поскольку они: а) принадлежатъ къ какому-либо христіанскому исповѣданію и ведутъ добропорядочный образъ жизни, б) совершеннолѣтни и пользуются почетными гражданскими правами и в) обладаютъ недвижимою собственностью арендуютъ, пользуются или управляютъ участкомъ земли въ сельской мѣстности. 2) Служащіе въ Союзѣ, равно какъ и другія лица, хотя и не обладающія земельною собственностью, если они сочув-

ствуютъ цѣлямъ Союза, трудятся въ его пользу. Члены принимаются въ составъ Союза по рѣшенію Главнаго Правленія. Предсѣдателемъ его нынѣ состоитъ баронъ Ел. Лоэ, а правителемъ дѣлъ д-ръ Стенкгофъ, опытный юристъ и хорошій знатокъ сельскаго хозяйства, весьма любезно познакомившій меня съ организаціею и дѣятельностью Рейнскаго Союза. Изъ продолжительныхъ бесѣдъ съ нимъ и изъ изученія обильнаго матеріала, имъ сообщеннаго, мнѣ стало понятно, какъ велико въ сферѣ мѣстнаго сельскаго хозяйства вліяніе разумно и прочно организованнаго Крестьянскаго Союза, являющагося нынѣ мощнымъ представителемъ и охранителемъ мѣстнаго земледѣльческаго класса. Крестьянство, сплоченное въ крѣпкія организаціи, громко подаетъ голосъ о своихъ нуждахъ, и законодатель прислушивается къ этому авторитетному голосу земли. Такъ, по вопросу о преобразованіи наслѣдственныхъ пошлинъ, Рейхстагъ, по словамъ Кельнской газеты, отклонилъ законопроектъ вслѣдствіе противодѣйствія западныхъ крестьянскихъ союзовъ. Соціальное значеніе этихъ союзовъ состоитъ въ томъ, что они, тщательно избѣгая всякихъ политическихъ партійныхъ вопросовъ и религіозныхъ распрей, исключительно направляютъ свою дѣятельность къ всестороннему подъему земледѣльческаго класса въ нравственномъ и матеріальномъ отношеніяхъ. Христіанское ученіе, безъ различія исповѣданій, они полагаютъ въ основу нравственнаго преуспѣянія своихъ членовъ. Они знаютъ, что добрый христіанинъ, вѣрный завѣтамъ Христа, будетъ въ мирной работѣ видѣть основу своего земнаго благополучія, и что совокупная, дружная дѣятельность многихъ членовъ, воодушевленныхъ единствомъ нравственнаго идеала, создаетъ крупную соціальную силу, способную оградить крестьянство отъ разлагающаго вліянія соціалистическихъ ученій.

Рейнскій Крестьянскій Союзъ состоитъ изъ цѣлаго ряда учрежденій:

1) По правовой защитѣ.

Весьма осязательную пользу членамъ Союза приносятъ его учрежденія, призванныя ограждать юридическіе интересы его членовъ. Сюда относятся: а) комиссія по правовой защитѣ членовъ Союза, безплатно дающая имъ письменныя заключенія по спорнымъ юридическимъ вопросамъ, ихъ касающимся. Въ 1905 году было дано 1924 подобныхъ заключеній; б) примирительные и третейскіе суды, имѣющіе цѣлью устранять споры и пререканія между членами Союза. Состоятъ они подъ предсѣдательствомъ опытнаго юриста изъ избранныхъ судей. Дѣлопроизводство сопряжено съ весьма значительнымъ сокращеніемъ судебныхъ издержекъ. Народонаселеніе до послѣдняго времени относилось къ этимъ, теоретически столь хорошо задуманнымъ, учрежденіямъ весьма равнодушно. Въ теченіе 1905 года 4 третейскихъ суда постановили только 5 рѣшеній, и в) Справочныя юридическія бюро, пользующіяся большою популярностью среди мѣстнаго населенія. Въ Кельнѣ и Кемпенѣ находятся главныя бюро для рѣшенія спорныхъ дѣлъ, возникающихъ въ Союзѣ. Кромѣ того имѣются 14 справочныхъ конторъ, въ которыхъ адвокаты разъ или два въ недѣлю безплатно даютъ членамъ Союза совѣты по спорнымъ юридическимъ дѣламъ. Въ 1905 году, въ 3.641 случаѣ были даны совѣты.

2) Опытная станція.

Въ городѣ Кемпенѣ въ 1883 году была учреждена опытная станція, имѣющая цѣлью: 1) ограждать членовъ Союза отъ невыгодныхъ сдѣлокъ наблюденіемъ за торговлею искусственнымъ удобреніемъ, кормовыми травами и сѣменами, 2) оказывать сельскимъ хозяевамъ содѣйствіе изслѣдованіемъ сельскохозяйственныхъ продуктовъ и разрѣшеніемъ техническихъ вопросовъ, 3) предпринимать въ интересахъ сельскаго хозяйства научныя изслѣдованія и дѣлать соотвѣтствующіе опыты. Въ 1883 году было сдѣлано 45 изслѣдованій, въ 1893 году 2.662, въ 1903 году 7.102, а въ 1905 году 8.785. Всего же съ 1883 года—80.049. Эта поразительная по размѣрамъ дѣятельность испытательной станціи

показываетъ, насколько населеніе широко ею пользуется, и насколько она способствуетъ устраненію обмана при продажѣ крестьянамъ столь для нихъ необходимыхъ предметовъ. Польза, приносимая подобнымъ учрежденіемъ, высоко цѣнится земледѣльцами.

На испытательную станцію возлагаются также изслѣдованія по измѣненію состава масла, изготовляемаго въ различныя времена года и при различномъ питаніи скота.

3) Станція для испытанія машинъ.

Широкое распространеніе въ сельскомъ хозяйствѣ различныхъ машинъ и постоянное стремленіе замѣнить личный трудъ машинами обратили на себя вниманіе Союза. Изобрѣтеніе новыхъ машинъ и улучшеніе существующихъ нерѣдко ставили хозяина въ затрудненіе. Заманчивыя объявленія, сулившія хозяевамъ всевозможныя выгоды, часто сбивали ихъ съ толку. Дабы придти на помощь хозяевамъ, Крестьянскій Союзъ учредилъ въ концѣ 1904 года особую станцію для испытанія машинъ. Эта станція имѣетъ цѣлью: 1) опредѣлять, путемъ техническихъ опытовъ, какія машины могутъ приносить наибольшую пользу; 2) давать, чрезъ устройство выставокъ, сельскимъ хозяевамъ возможность лично слѣдить за успѣхами машинной техники въ области сельскаго хозяйства; 3) облегчать членамъ Союза покупку машинъ по дешевымъ цѣнамъ оптовыми заказами этихъ машинъ фабрикантамъ; 4) способствовать развитію машинной сельскохозяйственной техники сообщеніемъ свѣдѣній, пріобрѣтенныхъ опытомъ. Денежный оборотъ испытательной станціи за первый годъ составилъ 180.364 марки. За 1905 годъ онъ возросъ до 308.034 марокъ, изъ коихъ оборотъ по покупкѣ машинъ и различныхъ приборовъ по молочному хозяйству составляетъ 127.670 марокъ. Для удовлетворенія потребностей хозяевъ по покупкѣ новыхъ машинъ и починкѣ старыхъ, Союзъ открылъ въ городѣ Нейссѣ большой складъ машинъ и большую мастерскую по исправленію поврежденій. Мастерскою руководитъ опытный механикъ; въ

складѣ имѣется запасъ составныхъ частей разныхъ машинъ для замѣны, на случай порчи ихъ, новыми частями. Кромѣ того, на обширномъ дворѣ Кельнскаго дома помѣщается постоянная выставка различныхъ машинъ. На этой выставкѣ имѣются небольшіе образцы всѣхъ наиболѣе употребляемыхъ машинъ. Электричество приводитъ ихъ въ движеніе, и члены Союза, часто посѣщающіе Кельнъ, имѣютъ возможность знакомиться со всѣми вновь изобрѣтенными машинами.

4) Отдѣлъ по молочному хозяйству.

27-го Іюня 1905 года былъ учрежденъ отдѣлъ по молочному хозяйству. Онъ имѣетъ цѣлью: 1) заботиться о техническомъ усовершенствованіи молочнаго хозяйства; 2) давать совѣты по всѣмъ вопросамъ молочнаго хозяйства; 3) снабжать предметами обзаведенія вновь учреждаемыя товарищества; 4) содѣйствовать, при посредствѣ склада, пріобрѣтенію членами Союза машинъ и приборовъ по молочному хозяйству; 5) производить химическое изслѣдованіе молока и молочныхъ продуктовъ; 6) учреждать отдѣльные союзы молочныхъ хозяйствъ для снабженія молокомъ городскихъ потребительныхъ обществъ. Денежный оборотъ отдѣла за 1905 годъ достигъ 127.670 марокъ. Особое вниманіе отдѣла было обращено на введеніе новыхъ машинъ по молочному хозяйству, и новыхъ приборовъ по охлажденію молока.

Городское управленіе города Кельна приняло цѣлый рядъ весьма разумныхъ мѣръ по снабженію города хорошимъ цѣльнымъ молокомъ. Молоко, постоянно контролируемое, доставляется подъ наблюденіемъ агентовъ Крестьянскаго Союза въ городъ и развозится по больницамъ, пріютамъ и по складамъ. Почину д-ра Зигерта принадлежитъ доброе начинаніе, извѣстное подъ названіемъ „Капли молока". Городъ, въ заботахъ о предоставленіи дѣтямъ возможности питаться молокомъ, безплатно снабжаетъ имъ дѣтей недостаточныхъ родителей. На эту „Каплю молока" расходуется ежегодно до 1,500,000 бутылокъ. Кромѣ того, въ разныхъ мѣстахъ города устроены небольшіе павильоны (Milchtrinkhallen)

для продажи молока желающимъ пить его. Такой павильонъ находится и близъ главнаго почтамта. Я неоднократно посѣщалъ его. За чистою стойкою два продавца съ трудомъ успѣвали наливать холодное или подогрѣтое молоко многочисленнымъ посѣтителямъ молочной. Составъ ихъ былъ самый разнообразный: почтальоны, духовныя лица, дѣти съ видимымъ удовольствіемъ пили вкусное молоко, платя за большой стаканъ 10 пфениговъ, на наши деньги около 4 копѣекъ. Чистота въ павильонѣ образцовая. Довѣріе къ молоку полное. Потребители знаютъ, что Крестьянскій Союзъ постоянно и зорко наблюдаетъ за здоровьемъ коровъ и доброкачественностью молока. Да и городъ, со своей стороны, печется о томъ, чтобы молоко было дѣйствительно хорошо.

5) Строительный отдѣлъ.

Вопросъ о возведеніи новыхъ сельскохозяйственныхъ построекъ былъ преметомъ особаго вниманія со стороны Союза. Отсутствіе разумнаго руководства при возведеніи новыхъ построекъ нерѣдко было сопряжено съ весьма разорительными расходами для членовъ Союза. Для устраненія на будущее время этого неудобства, 1 Октября 1903 года былъ учрежденъ строительный отдѣлъ, имѣющій цѣлью: 1) подробно изучать потребности сельскохозяйственнаго строительства и собирать практическія указанія по оному; 2) составлять проекты построекъ, соотвѣтствующіе потребностямъ сельскаго хозяйства и требованіямъ современнаго строительства; изготовлять планы образцовыхъ построекъ для цѣлыхъ крестьянскихъ дворовъ и помогать совѣтами и указаніями при возведеніи построекъ; 3) вліять на усовершенствованіе общихъ условій строенія сельскихъ жилищъ; 4) уменьшать опасность отъ пожаровъ болѣе правильнымъ возведеніемъ построекъ; 5) придерживаться красивыхъ строительныхъ образцовъ и возводить изящныя постройки.

Строительный отдѣлъ собирается издать собраніе плановъ и составить очеркъ историческихъ данныхъ касательно сельскихъ построекъ. Отдѣлъ направляетъ всѣ

свои усилія къ тому, чтобы облегчить членамъ Крестьянскаго Союза возведеніе возможно дешевыхъ, прочныхъ, соотвѣтствующихъ своей цѣли, и притомъ красивыхъ построекъ. Въ теченіе 1905 года Отдѣлъ, помимо многочисленныхъ мелкихъ возложенныхъ на него порученій, составилъ 75 плановъ различныхъ построекъ на сумму $1^1/_4$ милліона марокъ.

6) Сѣмянное депо.

Рейнскій Крестьянскій Союзъ, съ самаго начала своей дѣятельности, помнилъ старое латинское изреченіе: „Ut sementem feceris, ita metes", каковы сѣмена, такова и жатва, и помогалъ своимъ членамъ пріобрѣтать улучшенные сорта сѣмянъ. Союзъ оказывалъ также содѣйствіе развитію огородничества и садоводства. Дѣятельность Союза въ этой области особенно расширилась съ 1905 года. Сѣмянное депо было раздѣлено на два отдѣленія. Первое должно было вѣдать обсѣмененіе полей, второе—плодоводство и огородничество. На первое отдѣленіе были возложены слѣдующія задачи:

1) изучать добытые наукою и опытомъ результаты по раціональной культурѣ сѣмянъ.

2) сообщать печатно извѣстія объ изслѣдованіяхъ, относящихся до культуры сѣмянъ.

3) распространять въ Рейнской провинціи раціональные пріемы улучшенія культуры сѣмянъ.

4) наблюдать за хозяйствами, примѣняющими у себя правила о способахъ пользованія улучшенною культурою сѣмянъ.

5) доставлять покупщикамъ сѣмена возможно лучшаго качества по доступнымъ цѣнамъ, а также облегчать добросовѣстнымъ хозяевамъ ихъ сбытъ доброкачественныхъ продуктовъ.

6) выдавать преміи примѣрнымъ хозяйствамъ и устраивать выставки лучшихъ сортовъ сѣмянъ.

На отдѣленіе по плодоводству и огородничеству возложены слѣдующія задачи:

1) безплатное сообщеніе свѣдѣній по всѣмъ вопросамъ о плодоводствѣ и огородничествѣ.

2) чтеніе лекцій и устройство курсовъ.

3) сообщеніе извѣстій о всѣхъ новостяхъ въ области садоводства и огородничества.

4) печатаніе сообщеній въ изданіяхъ Союза.

5) пріобрѣтеніе лучшихъ сортовъ сѣмянъ овощей по доступнымъ цѣнамъ.

6) посредничество по покупкѣ ягодныхъ кустовъ, плодовыхъ деревьевъ, а равно и деревьевъ для посадки аллей.

7) посредничество при обсѣмененіи лѣсовъ и устройствѣ изгородей.

8) устройство постоянныхъ сношеній между садовладѣльцами и покупателями, учрежденіе временныхъ ярмарокъ и постоянной продажи фруктовъ.

Съ 1-го Января 1906 году оба отдѣленія приступили къ осуществленію предначертанной имъ программы дѣйствій и успѣхъ ихъ дѣятельности превзошелъ всѣ ожиданія. Въ 1905 году оборотъ денежныхъ суммъ составлялъ 53.389 марокъ, а въ 1906 года онъ возросъ до 316.518 марокъ. Цифры эти краснорѣчиво свидѣтельствуютъ о выдающемся успѣхѣ трудовъ, посвященныхъ одной изъ наиболѣе важныхъ отраслей сельскаго хозяйства. Научныя изслѣдованія и указанія опыта принесли непосредственную пользу трудящемуся населенію. Улучшенные сорта сѣмянъ и усовершенствованные способы разведенія лучшихъ сортовъ овощей, а также и успѣшная культура плодовыхъ деревьевъ—таковы результаты трудовъ заботливыхъ руководителей Союза.

7) Справочное бюро для найма рабочихъ.

Недостатокъ въ сельскихъ рабочихъ составляетъ одно изъ величайшихъ затрудненій для сельскихъ хозяевъ Прирейнской провинціи. Широкое развитіе фабричной промышленности вызвало приливъ рабочихъ къ фабрикамъ и большимъ городамъ, сельское же хозяйство все болѣе и болѣе ощущаетъ крайній недостатокъ въ рабочихъ рукахъ. Для устраненія этого затрудненія, въ Маѣ 1905 года Крестьянскій Союзъ открылъ особое бюро, имѣющее цѣлью:

1) способствовать членамъ Союза въ наймѣ мѣстныхъ рабочихъ и прислуги.

2) способствовать имъ же въ наймѣ, на рабочую пору, работниковъ и прислуги изъ восточныхъ провинцій и изъ за-границы.

3) изучать рабочій вопросъ по отношенію къ земледѣлію и давать практическія указанія къ улучшенію существующаго положенія.

Хотя на первыхъ порахъ и нелегко было устранять разныя препятствія при пріисканіи рабочихъ, но дѣло приняло весьма успѣшный оборотъ, и обыкновенно въ двухнедѣльный промежутокъ времени хозяева получали необходимыхъ для нихъ рабочихъ.

8) Отдѣлъ по посредничеству при покупкѣ и отдачѣ въ аренду.

Въ ноябрѣ 1905 года былъ учрежденъ этотъ отдѣлъ съ цѣлью:

1) оказывать содѣйствіе при покупкѣ имѣній и отдачѣ ихъ въ аренду.

2) производить оцѣнку имѣній по доходности и дѣйствительной стоимости ихъ.

3) составлять и разсматривать проекты договоровъ о куплѣ имѣній и отдачѣ ихъ въ аренду.

4) опредѣлять доходность имѣній при обложеніи ихъ податями, а равно и при процессахъ.

Въ теченіе 1906 года Отдѣлъ проявилъ весьма оживленную дѣятельность.

9) Выставки.

Сельскохозяйственныя выставки много способствовали распространенію правильныхъ свѣдѣній о различныхъ техническихъ усовершенствованіяхъ. На этихъ выставкахъ сельскій хозяинъ имѣетъ возможность лично ознакомиться со всѣми усовершенствованіями въ области сельскохозяйственной техники. Крестьянскій Союзъ въ Сентябрѣ 1904 года устроилъ первую областную выставку въ городѣ Нейссѣ. Успѣхъ предпріятія былъ столь великъ, что въ 1905 году была устроена вторая выставка. Она привлекла множество сельскихъ хозяевъ

и дала имъ возможность пріобрѣсти много для нихъ полезныхъ свѣдѣній. На этой выставкѣ особое вниманіе обращала на себя санитарная молочная кухня. Въ этой кухнѣ свѣжо выдоенное молоко взвѣшивалось, за тѣмъ особою центробѣжною машиною очищалось, и новѣйшимъ аппаратомъ охлаждалось до 1—2 градусовъ. Бутылки, изготовленныя для охлажденнаго молока, предварительно выполаскивались особою машиною. Въ санитарной кухнѣ были выставлены всѣ предметы, необходимые для продажи молока. Выставка давала, въ небольшихъ размѣрахъ, законченное представленіе о всѣхъ новѣйшихъ усовершенствованіяхъ храненія и пересылки свѣжаго, цѣльнаго молока.

10) Типографія Союза и его газета.

Широкое развитіе дѣятельности Крестьянскаго Союза и умноженіе числа товариществъ, преслѣдующихъ различныя цѣли, имѣло своимъ послѣдствіемъ значительное увеличеніе заказовъ на печатаніе изданій Союза и всевозможныхъ типографскихъ работъ. Для удовлетворенія этой неотложной потребности было сооружено въ Кельнѣ на землѣ, принадлежащей Союзу, большое зданіе типографіи, прекрасно оборудованной и снабженной новѣйшими ротаціонными и иными машинами.

Органъ Союза, „Рейнскій Крестьянинъ“ (Rheinischer Bauer) выходитъ разъ въ мѣсяцъ, въ количествѣ 57.750 оттисковъ. Онъ разсылается безвозмездно всѣмъ членамъ Союза. Доходъ отъ объявленій, въ размѣрѣ 16.281 марки, покрываетъ почти всѣ расходы. Вслѣдствіе обилія матеріаловъ и разнообразія сообщеній, до всѣхъ сторонъ сельскаго хозяйства относящихся, Крестьянскій Союзъ призналъ необходимымъ издавать съ 1-го Января 1906 года особую еженедѣльную газету. Члены Союза платятъ въ годъ за газету 1 марку. Это еженедѣльное изданіе было предпринято, дабы сельскіе хозяева имѣли болѣе способовъ слѣдить за часто измѣняющимися рыночными цѣнами на продукты сельскаго хозяйства. Кромѣ того, руководители Союза находили, что тотъ, кто хочетъ, при настоящихъ тяжелыхъ обстоя-

тельствахъ, съ успѣхомъ побороть затрудненія, сопряженныя съ сельскимъ хозяйствомъ, долженъ постоянно слѣдить за развитіемъ современной техники. Если сельскій хозяинъ желаетъ вмѣстѣ съ временемъ идти впередъ, то онъ долженъ быть постоянно освѣдомляемъ объ истинномъ положеніи общественныхъ дѣлъ. Надежнымъ для этого средствомъ является постоянное чтеніе хорошей спеціальной газеты. Еженедѣльная Рейнская газета издается съ тѣмъ, чтобы ознакомить читателей со всѣми техническими изобрѣтеніями въ сельскохозяйственной области, давать совѣты по вопросамъ сельскаго хозяйства, дѣлать сообщенія о положеніи Союза, о различныхъ хозяйственныхъ предпріятіяхъ и о современныхъ потребностяхъ рынка.

11) Союзъ по страхованію отъ убытковъ, проистекающихъ отъ обязательнаго вознагражденія за вредъ, причиненный третьимъ лицамъ (Haftpflichtversicherungs-Verein).

При дѣйствіи новаго германскаго гражданскаго уложенія этотъ видъ страхованія представляется иногда болѣе необходимымъ, чѣмъ страхованіе отъ огня. Каждый сельскій хозяинъ отлично знаетъ, что въ повседневной жизни соблюдаются далеко не всѣ многочисленныя законодательныя и полицейскія требованія. А какъ часто случаются всякія несчастія съ прислугою. Каждый хозяинъ долженъ всегда быть на готовѣ платить значительныя деньги докторамъ, за лекарство, въ больницу, а за симъ и самимъ пострадавшимъ. А если принять во вниманіе, что въ силу § 833 гражданскаго уложенія на хозяина падаетъ отвѣтственность за всякій вредъ, причиненный принадлежащими ему животными, то станетъ понятнымъ, какъ тяжелы для хозяина бываютъ размѣры денежной отвѣтственности. Къ тому же нужно присовокупить, что суды, охотно ограждающіе интересы слабыхъ, постановляютъ обыкновенно рѣшенія, для хозяевъ неблагопріятныя. Крестьянскій Союзъ, имѣя въ виду, что частныя общества взимаютъ по этому виду страхованія весьма высокія преміи, призналъ необходи-

мымъ для пользы своихъ членовъ учредить 1 Октября 1904 года подобное страхованіе. Изъ отчета за 1905 годъ видно, насколько дѣла общества шли успѣшно. Къ 31 Декабря 1905 года 6.910 лицъ внесли страховой преміи 133.152 марки. Доходу поступило 134.502 марки. За покрытіемъ всѣхъ расходовъ образовался за 1905 годъ остатокъ въ 101.266 марокъ. Къ 31 Декабря 1906 года число лицъ застрахованныхъ возросло до 12.230, внесшихъ премій на 142.235 марокъ. Къ 1 Іюня 1907 года состояло 14.816 страхователей, сумма внесенныхъ премій возросла до 86.000 марокъ. Къ 31 Декабря 1906 года капиталъ, принадлежащій Обществу, составлялъ 211.686 марокъ. Этотъ блестящій результатъ свидѣтельствуетъ о правильной постановкѣ этого новаго вида страхованія, ограждающаго сельскихъ хозяевъ отъ разорительныхъ процессовъ и тяжкихъ потерь. Нельзя также не обратить вниманія и на выгоду, проистекающую отъ учрежденія Союза для самой провинціи. Деньги, полученныя Союзомъ, обратились въ его чистую прибыль и не утекли за предѣлы провинціи въ сундуки частныхъ страховыхъ обществъ.

12) Общество по страхованію скота при Рейнскомъ Крестьянскомъ Союзѣ.

Наибольшія затрудненія связаны со страхованіемъ скота; цѣнность объекта страхованія здѣсь постоянно мѣняется и самые размѣры потерь легко возрастаютъ, такъ какъ страхователь очень часто не имѣетъ никакого матеріальнаго интереса отъ сохраненія застрахованнаго имущества. Крестьянскій Союзъ, изучивъ хорошо всѣ условія этого вида страхованія, пришелъ къ тому заключенію, что для успѣха предпріятія слѣдуетъ входить въ соглашеніе не съ частными крупными страховыми обществами, а съ небольшими мѣстными страховыми союзами. У послѣднихъ почти совершенно отпадаютъ расходы по администраціи, по содержанію агентовъ и уплатѣ такъ называемыхъ провизій, т. е. вознагражденія за привлеченіе новыхъ членовъ; въ то время какъ съ другой стороны контроль у нихъ бываетъ гораздо

строже, обстоятельнѣе и справедливѣе, такъ какъ онъ возлагается на лицъ, входящихъ въ составъ того же союза и хорошо знакомыхъ съ мѣстными обстоятельствами. Невыгодная сторона этихъ мелкихъ обществъ заключается въ недостаткѣ запаснаго капитала, лишающаго ихъ возможности возмѣщать убытки при учащающихся подежахъ. Потребные для покрытія подобныхъ убытковъ дополнительные платежи обыкновенно вносятся весьми неисправно, и мелкія страховыя общества, за невозможностью производить уплаты, бываютъ вынуждены ликвидировать свои дѣла. Такъ случилось и въ Прирейнской провинціи. Изъ 1.000 мелкихъ страховыхъ союзовъ около 300 закрылись. Крестьянскій Союзъ, въ предотвращеніе на будущее время столь нежелательныхъ явленій, учредилъ 25 Октября 1904 года общество для перестрахованія страховокъ мѣстныхъ союзовъ. Это общество имѣетъ ближайшею цѣлью давать существующимъ и вновь учреждаемымъ мѣстнымъ страховымъ союзамъ перестраховку во всѣхъ тѣхъ случаяхъ когда, при значительномъ числѣ несчастныхъ случаевъ, на покрытіе убытковъ пришлось бы производить съ членовъ сборъ дополнительныхъ платежей. Къ 1 Іюня 1907 года въ составъ этого общества вошли 68 мѣстныхъ страховыхъ союза, въ коихъ было застраховано 1.770 лошадей, на сумму 1.397.990 марокъ, и 3.664 головы скота на сумму 1.179.681 марку.

13) Страхованіе отъ градобитія.

Крестьянскій Союзъ, желая предоставить своимъ членамъ наиболѣе выгодныя условія страхованія, вошелъ въ 1905 году въ соглашеніе съ сѣверогерманскимъ страховымъ обществомъ, и общая сумма страхованія полей отъ градобитія достигла въ 1905 году 843.745.003 марокъ. Этотъ 1905 годъ навсегда останется памятнымъ по безпримѣрному опустошенію полей градомъ. Въ Прирейнской провинціи было зарегистровано 1603 градобитія, причинившія убытковъ на 399.719 марокъ. Во всей же Германіи общее число градобитій достигло 27.719, а сумма, уплаченная въ возмѣщеніе убытковъ —

13.301.406 марокъ. Столь небывалые размѣры понесенныхъ страховымъ обществомъ убытковъ повлекли за собою необходимость требованія отъ членовъ дополнительныхъ платежей по страховымъ преміямъ. Для Прирейнской провинціи, эти дополнительные платежи выразились въ приплатѣ 178%. Крестьянскій Союзъ, желая на будущее время оградить своихъ членовъ отъ столь обременительныхъ приплатъ, вошелъ, при содѣйствіи сѣверогерманскаго общества, въ сношенія съ Мюнхенскимъ обществомъ по перестрахованіи имуществъ. Выгода этого соглашенія, для членовъ Союза, заключается въ предоставленіи имъ возможности, дополнительнымъ платежомъ 60% къ преміи, имъ вносимой, застраховать свое имущество отъ всякихъ дальнѣйшихъ дополнительныхъ приплатъ.

14) Страхованіе жизни.

Рейнскій Крестьянскій Союзъ вошелъ въ соглашеніе съ штутгартскимъ Банкомъ по страхованію жизни о предоставленіи членамъ Союза весьма льготныхъ условій со взиманіемъ съ нихъ умѣренныхъ премій. Число лицъ, пожелавшихъ воспользоваться этими выгодами, было доселѣ не велико. Нынѣ ихъ состоитъ около 400, застраховавшихъ свою жизнь въ сумму, нѣсколько превышающую $2^1/_2$ милліона марокъ.

15) Бактеріологическій институтъ.

Институтъ это былъ учрежденъ для доставленія сельскимъ хозяевамъ возможности, пользуясь новѣйшими научными средствами, успѣшно предотвращать различныя болѣзни у домашнихъ животныхъ. Въ институтѣ производятся изслѣдованія причинъ различныхъ повальныхъ болѣзней, а также бактеріологическое изслѣдованіе пищевыхъ продуктовъ и воды. Особое вниманіе обращено на тщательное изслѣдованіе молока, на точное опредѣленіе его составныхъ частей для уясненія, не содержится ли въ немъ какихъ-либо вредныхъ для здоровья составныхъ частей, какъ, напримѣръ, туберкулезныхъ бакцилъ. При этомъ высказывается надежда, что путемъ внимательныхъ изслѣдованій молока можно бу-

детъ достигнуть полнаго устраненія туберкулезныхъ коровъ.

Рейнскій Крестьянскій Союзъ охватываетъ собою всѣ отрасли сельскаго хозяйства. Любовь къ народу его руководителей, самоотверженное служеніе просвѣщенныхъ и богатыхъ людей, ихъ научное и практическое знакомство съ различными отраслями сельскаго хозяйства, всѣ эти благопріятныя условія способствовали быстрому росту всѣхъ учрежденій Крестьянскаго Союза. Прирейнское крестьянство, сильное внутренней солидарностью, окрѣпшее нравственно, достигло, благодаря неустанному, мирному труду, значительнаго улучшенія своего матеріальнаго благосостоянія. Одна изъ главныхъ заслугъ Союза заключается въ томъ, что землевладѣльцы сами, въ учрежденіяхъ, ими созданныхъ, упрочили свой достатокъ. Всѣ вышеуказанныя учрежденія Крестьянскаго Союза возникли не вслѣдствіе какихъ-либо циркуляровъ или министерскихъ распоряженій. Они вызваны были самою жизнью. Они отвѣчали назрѣвшимъ потребностямъ соціальнаго или экономическаго свойства. Уставы ихъ не сочинялись отвлеченными теоретиками въ тиши кабинетовъ, а составлялись людьми, близко знакомыми съ мѣстными потребностями и особыми условіями каждаго новаго начинанія. Прирейнскій крестьянинъ дорожитъ своимъ Союзомъ. Онъ экономически освободилъ его отъ кабалы ростовщиковъ, онъ далъ ему кредитъ, не только доступный и дешевый, но и кредитъ, способствующій его нравственному преуспѣянію. Крестьянскій Союзъ, сплотивъ прирейнское крестьянство, улучшивъ его положеніе въ нравственномъ и матеріальномъ отношеніяхъ, оградилъ его отъ пропаганды соціалистическихъ агитаторовъ. Разумная организація труда спасла прирейнскую провинцію отъ разрушительныхъ ученій коллективизма.

Велико также было значеніе Крестьянскаго Союза и въ области законодательныхъ вопросовъ. Въ послѣднее время голосъ этого Союза нерѣдко раздавался, когда Рейхстахъ занимался вопросами аграрной политики. Благомыслящіе люди въ Германіи искренно этому ра-

довались. Они находили, что покойный Министръ Финансовъ Микель совершенно основательно утверждалъ, въ 1896 году, что законодательство, въ теченіе послѣднихъ 30 лѣтъ, преимущественно ограждало интересы торговли и промышленности. Недостаточность заботъ о земледѣліи создала для него крайне тяжелое положеніе. Чувствовался недостатокъ заботъ законодателя о разумной поддержкѣ земледѣльческаго населенія, проявившаго такъ много настойчивости въ умѣніи пользоваться техническими усовершенствованіями въ различныхъ отрасляхъ сельскаго хозяйства. Крестьянскій Союзъ совершенно правильно понялъ свое призваніе ограждать интересы земледѣльческаго сословія и стремиться къ осуществленію преобразованій, вызываемыхъ дѣйствительными потребностями крестьянства. Союзъ, вмѣстѣ съ тѣмъ, очень хорошо сознавалъ, что его стремленія къ осуществленію законодательныхъ преобразованій увѣнчаются успѣхомъ, если онъ самъ будетъ обладать достаточною матеріальною силою, и если за нимъ будетъ стоять сплоченными рядами прирейнское крестьянство. Крестьянскій Союзъ, съ самаго своего возникновенія, вѣрно понялъ свое отношеніе къ власти законодательной. Его старанія ограждать законные интересы крестьянства въ вопросахъ податномъ и тарифномъ увѣнчались желаннымъ успѣхомъ. Быстрый ростъ различныхъ учрежденій Союза и блестящій успѣхъ его начинаній создали для него авторитетное положеніе не только въ Прирейнской провинціи, но и по отношенію къ Рейхстаху. Изъ отчетовъ общихъ собраній и изъ сообщеній органовъ Союза извѣстно, насколько Союзъ чутко слѣдилъ за ходомъ законодательныхъ работъ и никогда не упускалъ случая къ должному огражденію своихъ интересовъ. Такъ, въ теченіе 1904 и 1905 годовъ, Крестьянскій Союзъ весьма дѣятельно участвовалъ въ законодательныхъ трудахъ, касавшихся: 1) торговыхъ договоровъ; 2) предположеній о порядкѣ завѣдыванія охотничьими участками, состоящими въ общемъ пользованіи; 3) проекта о проведеніи каналовъ, 4) предположеній объ из-

мѣненіи § 833 гражданскаго уложенія; 5) открытія границъ для ввоза мяса; 6) законопроекта объ измѣненіи наслѣдственныхъ пошлинъ; 7) сберегательныхъ кассъ; 8) проекта о школьномъ законѣ. Выше было указано, что проектъ закона о наслѣдственныхъ пошлинахъ былъ отклоненъ Рейхстахомъ вслѣдствіе настойчивыхъ заявленій западныхъ крестьянскихъ союзовъ. Вліяніе Рейнскаго Союза слѣдуетъ приписать строгой дѣловитости его представленій, чуждыхъ какой-либо политической окраски и всегда ясно выражавшихъ дѣйствительныя нужды и потребности крестьянскаго сословія. Завѣтная мечта, присущая учредителямъ Союза 25 лѣтъ тому назадъ, нынѣ осуществилась. Земледѣльческое сословіе, благодаря прочной организаціи Крестьянскаго Союза, заняло подобающее ему мѣсто въ государствѣ и обществѣ.

Крестьянскій Союзъ, независимо отъ учрежденій, состоящихъ въ его непосредственномъ вѣдѣніи, призвалъ къ жизни цѣлый рядъ общественныхъ организацій. Сюда относятся: I. Союзъ рейнскихъ товариществъ. Въ составъ его могутъ входить всѣ существующія въ Прирейнской провинціи мѣстныя товарищества, имѣющія уставы, соотвѣтствующіе основнымъ началамъ, обязательнымъ для всѣхъ учрежденій Союза. Уставы ихъ должны быть внесены явочнымъ порядкомъ въ списки подлежащаго суда. Для ссудосберегательныхъ товариществъ необходимо, чтобы они были основаны на неограниченной отвѣтственности всѣхъ членовъ, были учреждены для небольшого округа, не распредѣляли прибыли между своими членами, имѣли нераздѣльное имущество и производили всѣ свои операціи, за исключеніемъ казначейской, безплатно.

Къ 1 Іюня 1907 года къ Союзу примкнуло 721 товарищество, въ составѣ, приблизительно, 65,000 членовъ. Въ составъ его вошли: 519 ссудосберегательныхъ товариществъ, 78 товариществъ по покупкѣ и продажѣ сельскохозяйственныхъ произведеній, 62 товарищества по продажѣ молока и сыроваренью, 33 товарищества

винодѣловъ, 29 товариществъ различныхъ наименованій. Чтобы понять, какъ широко развилась дѣятельность различныхъ общественныхъ организацій на экономической почвѣ въ Прирейнской и сосѣднихъ провинціяхъ, нельзя не обратить вниманія на статистическія данныя, относящіяся къ 1 Января 1907 года. Къ этому времени входило въ составъ союзовъ: 1) прирейнскаго въ Кельнѣ 707 товариществъ; 2) прирейнско-прусскаго въ Боннѣ 496; 3) Рейнской области (Rheinland) въ Кобленцѣ 406, и 4) трирскаго въ Трирѣ—313. Изъ этого сопоставленія видно, что Рейнскій Союзъ товариществъ занималъ выдающеся мѣсто среди сосѣднихъ провинцій. Ссудосберегательныя товарищества, удовлетворяя насущной потребности населенія въ прочномъ, доступномъ и дешевомъ кредитѣ, весьма быстро умножались въ прирейнской провинціи. Въ Іюнѣ 1891 года было 12 подобныхъ кассъ. Въ Апрѣлѣ 1895 года къ Союзу примкнуло 100 кассъ. Въ Іюнѣ 1897 года—200; въ Октябрѣ 1901 года—300; въ Апрѣлѣ 1903 года—400; въ Декабрѣ 1905 года—500, а къ 1 Января 1907 года—513. Этотъ быстрый и постоянный ростъ ссудосберегательныхъ товариществъ свидѣтельствуетъ о довѣріи къ нимъ населенія. Объединеніе ихъ и другихъ товариществъ въ Союзы будетъ способствовать ихъ прочности, такъ какъ самые союзы учреждены съ цѣлью способствовать развитію и умноженію отдѣльныхъ учрежденій и имѣютъ при этомъ въ виду: 1) предпринимать соотвѣтственно закону 1 Мая 1889 года ревизію всего устройства и дѣлопроизводства союзныхъ товариществъ, при чемъ предписанная закономъ ревизія по прошествіи 2 лѣтъ имѣетъ производиться ежегодно; 2) улучшать внутреннюю организацію и дѣлопроизводство отдѣльныхъ товариществъ; 3) руководить мѣстными товариществами въ веденіи отчетности, бухгалтеріи и т. д.; 4) устраивать собранія для разрѣшенія тѣхъ или другихъ хозяйственныхъ вопросовъ; 5) обсуждать вопросы, относящіеся до общихъ интересовъ всѣхъ или отдѣльныхъ товариществъ, и 6) способствовать учрежденію центральныхъ товари-

ществъ или другихъ организацій, полезныхъ для сельскаго хозяйства.

Во главѣ Союза стоитъ правленіе, состоящее изъ предсѣдателя, его замѣстителя и секретаря. Нынѣшній предсѣдатель, д-ръ Бюръ, пользуется заслуженнымъ авторитетомъ. Свои разностороннія познанія и дѣловыя способности онъ посвятилъ Рейнскойму Крестьянскому Союзу. Должность предсѣдателя почетная; жалованіемъ не оплачивается. Его секретарь Керпъ, молодой и полный энергіи юристъ, близко знакомый съ мѣстными сельскохозяйственными потребностями, является его дѣятельнымъ сотрудникомъ. Правленіе ведетъ всѣ дѣла Союза; отъ имени Союза оно сносится съ различными учрежденіями, составляетъ ежегодный отчетъ и смѣту.

Наблюдательный комитетъ состоитъ изъ 18 членовъ, избираемыхъ товариществами, входящими въ составъ Союза. Комитетъ наблюдаетъ за дѣятельностью правленія, рѣшаетъ вопросы о пріемѣ и исключеніи товариществъ, ревизуетъ годовую отчетность, разсматриваетъ смѣту и т. д.

Общее собраніе Союза (Verbandstag) есть высшая инстанція для рѣшенія всѣхъ дѣлъ, до Союза относящихся. Оно избираетъ членовъ правленія комитета, опредѣляетъ ежегодные взносы товариществъ на покрытіе расходовъ по администраціи и т. д.

Къ составу служащихъ принадлежатъ: секретарь, преподаватель сельскаго хозяйства, инспектора по молочному хозяйству и винодѣлію, 6 ревизоровъ и писаря.

Расходы по администраціи Союза въ 1905 году составляли 58.000 марокъ, при чемъ около половины ихъ было обращено на содержаніе ревизоровъ и статистическія изслѣдованія.

Съ 1897 года Союзъ издаетъ ежемѣсячный журналъ подъ названіемъ „Das Rheinische Genossenschaftsblatt“ въ 6.000 оттискахъ. Ежегодно издаются статистическія свѣдѣнія о положеніи товариществъ, примкнувшихъ къ Союзу. Изъ подсчета за 1904 годъ усматривается, что 450 ссудосберегательныхъ товариществъ съ

40.020 членами имѣли общій оборотъ въ 100.690.000 марокъ, общаго капитала 83.700.000 марокъ, запаснаго фонда 1.416.000 марокъ и прибыли 191.000 марокъ.

Свѣдѣнія объ оборотахъ остальныхъ товариществъ представляютъ большой интересъ и указываютъ на широкое развитіе ихъ дѣятельности.

II. Касса рейнскихъ крестьянскихъ товариществъ.

Касса рейнскихъ крестьянскихъ товариществъ представляетъ изъ себя центральную кассу (съ ограниченною отвѣтственностью) всѣхъ товариществъ, вошедшихъ въ составъ Союза. Эта касса была первоначально открыта 17 Декабря 1892 года, въ Кемпенѣ. При поступленіи въ составъ кассы, каждое товарищество пріобрѣтаетъ пай въ 1.000 марокъ, и принимаетъ на себя отвѣтственность до 6.000 марокъ. Сношенія центральной кассы съ отдѣльными товариществами происходятъ въ формѣ текущихъ счетовъ. Къ 1 Іюня 1907 года центральная касса имѣла 698 членовъ съ 1.748 паями. Центральная касса есть самое крупное изъ банковыхъ учрежденій прирейнскихъ товариществъ. Обороты ея съ каждымъ годомъ принимаютъ все болѣе широкіе размѣры. Своею доступностью, исправностью и дешевизною операцій она способствуетъ быстрому теченію банковыхъ и денежныхъ дѣлъ товариществъ, вошедшихъ въ составъ Союза.

III. Ссудосберегательное товарищество Рейнскаго Крестьянскаго Союза.

Этотъ союзъ былъ учрежденъ 1 Апрѣля 1902 года для предоставленія членамъ Рейнскаго Крестьянскаго Союза, не примкнувшимъ къ мѣстнымъ кассамъ, возможности пользоваться услугами доступнаго и дешеваго кредита. Дѣятельность кассы съ ограниченною отвѣтственностью распространяется на всю провинцію. Каждый членъ при вступленіи вноситъ пай въ 100 марокъ и принимаетъ на себя отвѣтственность до 1.000 марокъ. Къ концу 1905 года сумма сбереженій, переданныхъ на храненіе въ кассу, превысила 700.000 марокъ. Ссуды, выданныя членамъ кассы, обезпечены надежными ипо-

теками, и только въ немногихъ исключительныхъ случаяхъ процентными бумагами. По вкладамъ на храненіе касса выдавала $3^1/_2$%, а при займахъ взимала отъ 4 до $4^1/_2$%, среднимъ числомъ $4^1/_4$%. Успѣхъ дѣйствій кассы свидѣтельствуетъ о томъ, что она удовлетворяетъ существенной потребности членовъ Рейнскаго Союза.

4) Центральное товарищество по покупкѣ и продажѣ сельскихъ продуктовъ.

До 1900 года Рейнскій Крестьянскій Союзъ имѣлъ въ Кемпенѣ особую контору по покупкѣ для членовъ Союза искусственнаго удобренія и каменнаго угля. Въ Мартѣ 1901 года въ Кельнѣ было открыто центральное товарищество по покупкѣ и продажѣ различныхъ продуктовъ. Между предметами, пріобрѣтаемыми при содѣйствіи товарищества, особенно видное мѣсто занимаютъ искусственное удобреніе и кормовыя средства. Польза, приносимая товариществомъ потребителямъ, становится особенно очевидною, если будетъ принято во вниманіе, что тщательно производимыя на испытательной станціи экспертизы неоднократно обнаруживали низкопробные, а иногда и вредные, суррогаты въ товарахъ, доставленныхъ по заказу потребителей. Во всѣхъ подобныхъ случаяхъ товары возвращались отправителямъ по принадлежности и члены Союза ограждались отъ непроизводительныхъ расходовъ. Пріобрѣтеніе искусственнаго удобренія большими партіями сопряжено съ значительными выгодами. Такъ, бывали случаи, когда мелкіе торговцы продавали центнеръ товара за 2 марки, а при покупкѣ того же товара при посредствѣ Союза центнеръ обходился съ доставкою на мѣсто 1 марку 10 пфенниговъ, т. е. почти вдвое дешевле. Мендель, извѣстный изслѣдователь вопроса о значеніи товариществъ въ сельскомъ хозяйствѣ, сообщаетъ въ своей книгѣ, что въ 1885 году въ герцогствѣ Ольденбургскомъ костяная мука продавалась по 8 марокъ за 50 киллограммовъ. Союзъ же сельскохозяйственныхъ потребительныхъ обществъ началъ продавать муку по цѣнѣ 6 марокъ 60 пфенниговъ вмѣсто 8 марокъ, съ разсрочкою платежа на три мѣсяца, или со

скидкою $1^1/_2$% при уплатѣ наличными. Выгоды покупки при содѣйствіи Союза выразились въ томъ, что пріобрѣтеніе 18.000 центнеровъ доставило членамъ Союза около 25.000 марокъ сбереженія. Бывали случаи, когда въ мелочной продажѣ товары обходились втрое дороже, чѣмъ при покупкѣ оптомъ при посредствѣ Союза.

Нѣкоторое представленіе о постоянно увеличивающихся размѣрахъ дѣятельности товарищества по покупкѣ и продажѣ сельскозяйственныхъ продуктовъ усматривается изъ того, что среднимъ числомъ ежедневно требуется 40 вагоновъ для пересылки всѣхъ покупаемыхъ и продаваемыхъ предметовъ. Въ 1906 году было продано товаровъ цѣною почти на 9.000.000, мар. противъ 7.000.000, полученныхъ отъ продажи товаровъ въ 1905 году. Чистой прибыли въ 1906 году было получено около 35.000 марокъ, распредѣленныхъ частью какъ дивидендъ между членами главнаго товарищества, частью же пріобщенныхъ къ запасному капиталу.

Крайнее разнообразіе дѣятельности учрежденій Рейнскаго Крестьянскаго Союза естественно вызываетъ новыя потребности, для удовлетворенія коихъ Союзъ призываетъ къ бытію новыя организаціи. Такъ, недавно было положено основаніе большой библіотекѣ Союза, пользованіе которой несомнѣнно окажетъ не малую услугу всѣмъ членамъ Союза.

Наконецъ, для удовлетворенія постоянно возрастающихъ потребностей всѣхъ органовъ Союза, въ центральномъ банкѣ, имѣющемъ вести всѣ денежныя дѣла Союза, независимо отъ кредитныхъ его установленій, 1 Іюля 1906 года былъ учрежденъ въ Кельнѣ банкъ Рейнскаго Крестьянскаго Союза. Помѣщается онъ въ томъ же зданіи по Альтенбергской улицѣ. Изъ отчета за первые 6 мѣсяцевъ его существованія, т. е. съ 10 Іюля по 31 Декабря 1906 года, видно, что общій оборотъ его составлялъ 7.773.810 марокъ. Въ основаніе его положенъ акціонерный капиталъ въ 500.000 марокъ. Дивидендъ былъ исчисленъ въ 4%. Дѣла Банка шли весьма успѣшно. Новое учрежденіе сразу заявило свою жизне-

способность и заняло соотвѣтствующее ему мѣсто среди другихъ установленій Рейнскаго Крестьянскаго Союза.

Въ заключеніе нельзя не обратить вниманія на то, что хотя Крестьянскій Союзъ, на основаніи своего устава, и стоитъ далеко отъ борьбы политическихъ партій, но необходимость ознакомленія его членовъ съ волнующими весь міръ соціальными вопросами вызвала докладъ извѣстнаго знатока современнаго положенія рабочаго вопроса д-ра Бура объ устройствѣ соціально-политическихъ курсовъ. Докладъ этотъ былъ представленъ на обсужденіе общаго собранія представителей различныхъ учрежденій Крестьянскаго Союза, состоявшагося 20 Февраля 1906 года. Д-ръ Буръ, во время засѣданія, подробно разъяснилъ собравшимся, насколько сельскимъ хозяевамъ необходимо знакомство съ соціально-политическими вопросами для лучшаго огражденія своихъ интересовъ въ общественной и политической жизни. По мнѣнію д-ра Бура безусловно необходимо, чтобы сельскіе хозяева имѣли во всѣхъ слояхъ населенія представителей, правильно разумѣющихъ соціальные вопросы и способныхъ искусно и дѣятельно ограждать интересы земледѣлія въ общественной жизни. Желательны не только сообщенія по аграрнымъ вопросамъ, но и по соціальнымъ, обнимающія собою совокупность всѣхъ явленій экономической жизни страны, съ предоставленіемъ присутствующимъ права свободнаго обмѣна мыслей. Д-ръ Буръ находилъ, что въ наше время всякій, желающій имѣть вліяніе на общественную жизнь, долженъ обладать широтою взгляда, долженъ правильно понимать отношеніе сельскаго хозяйства къ другимъ отраслямъ производства и хорошо знать взаимное отношеніе различныхъ частей сложнаго организма народнаго хозяйства. Докладъ д-ра Бура былъ встрѣченъ общимъ сочувствіемъ всего собранія. Одинъ изъ членовъ предложилъ устраивать эти курсы въ теченіе зимнихъ мѣсяцевъ, съ тѣмъ, чтобы программа ихъ заранѣе была оповѣщаема. Правленію было поручено исполнить это постановленіе.

IV.

КРЕСТЬЯНСКІЙ СОЮЗЪ ВЪ БАВАРІИ. ЕГО ВОЗНИКНОВЕНІЕ. КРАТКІЙ ОЧЕРКЪ КРЕСТЬЯНСКИХЪ СОЮЗОВЪ ВЪ ГЕРМАНІИ. ОРГАНИЗАЦІЯ КРЕСТЬЯНСКАГО СОЮЗА ВЪ БАВАРІИ. РАЙФЭЙЗЕНСКІЯ ССУДО-СБЕРЕГАТЕЛЬНЫЯ ТОВАРИЩЕСТВА.

Баварскій Крестьянскій Союзъ.

Въ Регенсбургѣ сосредоточивается нынѣ главное управленіе дѣлами Баварскаго Крестьянскаго Союза [1]. Въ новой части города возводятся большія зданія, предназначаемыя для различныхъ учрежденій Союза. Главный его руководитель, докторъ Геймъ въ концѣ Августа отсутствовалъ. Познакомилъ меня съ прошлымъ и настоящимъ Союза одинъ изъ его сотрудниковъ, главный секретарь, священникъ Зигль. Возникъ Союзъ сравнительно недавно. Первый Баварскій Крестьянскій Союзъ былъ учрежденъ въ Нижней Франконіи въ 1893 году. Вслѣдъ за нимъ начали открываться Союзы и въ другихъ провинціяхъ Баваріи. На съѣздѣ представителей всѣхъ Союзовъ въ Ингольштадтѣ 4-го Октября 1898 года было рѣшено объединить всѣ Союзы и учредить Бавар-

[1] Der bayerische Bauernverein in Vergangenheit Gegenwart und Zukunft. Ansbach 1906.
Die Haftpflicht der bayerischen Bauern und der Schutz gegen die schweren Folgen derselben. Ansbach 1904.
Bayerische Bauernvereins-Kalender für das Jahr 1908.
Goldenes A-B-C der Landwirthschaftlichen Zentralgenossenschaft. München 1906.
Jahres-Bericht der Landwirtschaftlichen Winterschule des Benediktinerklosters Weltenburg über das Schuljahr 1906—1907.
Bayerischer Bauern-Bund. München 1902.
Georges Blondel-Etudes sur les populations rurales de l'Allemagne et la crise agraire Paris. 1897.
Monsignore Kaiser-Der practische Raiffeisenmann. Regensburg. 1906.
Jahrbuch des Reichsverbandes der deutschen landwirtschaflichen Genossenschaften für 1906.

скій Крестьянскій Союзъ. Центральному управленію, находящемуся въ Регенсбургѣ подчинены всѣ 7 областныхъ Союзовъ. Каждый изъ нихъ пользуется самостоятельностью, но въ дѣятельности своей руководствуется постановленіями устава, обязательными для всего Союза. Президіумъ состоитъ изъ предсѣдателей областныхъ Союзовъ. Ежегодно поочередно предсѣдатели областныхъ Союзовъ исполняютъ обязанности предсѣдателя всего Союза. Сообразно съ симъ измѣняется и мѣсто ежегоднаго Общаго Собранія. Членомъ Союза можетъ быть каждый совершеннолѣтній крестьянинъ, а также всѣ, занимающіеся какою-либо дѣятельностью, относящеюся до сельскаго хозяйства, и вообще всѣ сочувствующіе Крестьянскому Союзу. Членскій взносъ установленъ въ размѣрѣ 1 марки. Въ каждой общинѣ члены Союза составляютъ особый отдѣлъ (Obmannschaft). Во главѣ отдѣла стоитъ предсѣдатель (Obmann). Къ концу 1906 года въ составъ Баварскаго Крестьянскаго Союза входило 101.500 членовъ.

Быстрый успѣхъ расширенія дѣятельности Союза свидѣтельствуетъ о сочувствіи къ нему крестьянъ.

При учрежденіи его принимались главнымъ образомъ слѣдующія соображенія:

1) Крестьянскій Союзъ представлялся необходимымъ для обезпеченія за крестьяниномъ возможности полученія справедливаго вознагражденія за его трудъ. Права его на подобное вознагражденіе отнюдь не менѣе правъ рабочаго. Трудъ его бываетъ нерѣдко болѣе тяжкимъ. Но разница между ними въ томъ, что крестьянинъ вознаграждается за трудъ не непосредственно наличными деньгами, а по продажѣ произведеній его труда. Такимъ образомъ онъ болѣе всякаго другого трудящагося несетъ тяготу риска. До самаго послѣдняго дня, когда онъ ввезетъ снопы въ сарай, онъ въ полной зависимости отъ солнечныхъ лучей и дождя и при самой усердной съ его стороны работѣ ему приходится постоянно убѣждаться, что всѣ его труды могутъ быть уничтожены морозомъ, градомъ, засухою и излишнимъ дождемъ. И

какое же сословіе подвергается подобному риску? И тѣмъ болѣе крестьянинъ имѣетъ право на огражденіе своихъ интересовъ. Въ прежнія времена, крестьянинъ могъ въ извѣстной степени вліять на установленіе цѣнъ, теперь же при необычайной быстротѣ сообщеній обстоятельства совершенно измѣнились. Обильный урожай въ отдаленной части свѣта вліяетъ на пониженіе цѣнъ на хлѣбъ не только въ этой мѣстности, но отражается и на цѣнахъ всего мірового рынка. Но помимо спроса и предложенія, на установленіе цѣнъ имѣетъ вліяніе и вся экономическая политика государства, выражающаяся въ охранительныхъ пошлинахъ и въ желѣзнодорожныхъ тарифахъ. Такъ, примѣненіе дифференціальныхъ тарифовъ давало въ Баваріи пониженіе фрахта съ 150 до 250 марокъ на вагонъ ржи. Тарифы эти находятся въ распоряженіи государства и потому крестьянамъ слѣдуетъ принимать мѣры къ огражденію своихъ законныхъ интересовъ, и наиболѣе пригоднымъ средствомъ является такая организація самого крестьянства, которая давала бы ему возможность предъявлять въ Рейхстагѣ разумныя требованія и умѣть правильно обосновывать ихъ. Для сей цѣли оказалась потребность въ учрежденіи, тщательно собирающемъ необходимый для сего матеріалъ, и Крестьянскій Союзъ прекрасно справился съ возложенною на него задачею. Такъ, когда въ 1899 году въ Рейхстагѣ настаивали на отмѣнѣ пошлинъ съ привознаго скота и указывали на недостатокъ убойнаго скота на внутреннемъ рынкѣ, депутатъ Герстенбергеръ, имѣя подъ руками точныя свѣдѣнія о количествѣ скота, доказалъ всю неосновательность аргументаціи, построенной на односторонне освѣщенныхъ данныхъ офиціальной статистики. Свѣдѣнія эти были сообщены мѣстными отдѣлами Крестьянскаго Союза и пролили совершенно новый свѣтъ на вопросъ весьма для сельскихъ хозяевъ существенный.

Нельзя, наконецъ, не обратить вниманіе и на вліяніе спекуляціи на установленіе хлѣбныхъ цѣнъ. Немыслимо оставить крестьянъ беззащитными и Д-ръ Геймъ однажды

промолвилъ весьма основательно: „Мы должны сотнямъ, обладающимъ милліонами, противопоставить милліоны, обладающіе сотнями“. Есть затѣмъ одна промышленность, весьма нуждающаяся въ защитѣ; забвеніе о ней сулитъ въ будущемъ большія осложненія. Средніе и мелкіе мукомолы переживаютъ тяжелый кризисъ. За послѣднія 20 лѣтъ тысячи мельницъ закрылись и если дѣло пойдетъ и впредь по тому же пути, то наступитъ пора, когда все мукомольное дѣло очутится въ рукахъ нѣкоторыхъ крупныхъ предпринимателей. Если они устроятъ между собою синдикатъ, то будутъ назначать цѣны на муку по своему усмотрѣнію. Для устраненія столь нежелательнаго для сельскихъ хозяевъ явленія, Крестьянскій Союзъ выступалъ чрезъ своихъ представителей въ Ландтагѣ и въ Рейхстагѣ на защиту мелкихъ мукомоловъ.

Безъ организаціи крестьянинъ не съумѣетъ оградить своихъ правъ на вознагражденіе за свой трудъ. Одинокій онъ безсиленъ это сдѣлать. Организація даетъ ему законныя средства отстаивать свои жизненные интересы.

2) Всѣ остальныя сословія организуются. И рабочіе и ремесленники, и купцы, и богатые, и крупные капиталисты въ области торговли и промышленности. Если богатые и мощные уразумѣли значеніе организаціи, то какъ же не дорожить ею крестьянамъ, тѣмъ болѣе, что они нынѣ не составляютъ уже большинства среди населенія Германской Имперіи. Статистическія данныя показываютъ, что въ 1900 году въ Германіи при населеніи въ 58,367,178 на 100 человѣкъ приходилось 37 занимающихся земледѣліемъ, въ 1882 году ихъ было 43. Убыль значительная. Точно также и въ Баваріи въ 1895 году при населеніи въ 5,818,544 на 100 человѣкъ приходилось 45 занимающихся земледѣліемъ, а въ 1882 году ихъ было 50. Это уменьшеніе свидѣтельствуетъ объ отливѣ крестьянскаго населенія отъ деревни къ фабрикѣ. Уменьшаясь численно, крестьянство еще болѣе нуждается въ организаціи.

3) Интересамъ крестьянскаго сословія противопоставляются въ экономической сферѣ интересы крупныхъ

капиталистическихъ организацій. Крестьяне, не обладая организаціею, предоставленные самимъ себѣ, совершенно безсильны въ борьбѣ съ трестами и синдикатами, не могутъ съ ними бороться и отдѣльныя ассоціаціи. Но положеніе мѣняется, когда выступаетъ мощная организація Крестьянскаго Союза, имѣющаго болѣе ста тысячъ членовъ. Такъ, въ одномъ случаѣ фабрика, изготовляющая земледѣльческія машины, отклонила запросъ одного отдѣла Союза о поставкѣ машинъ, но когда Союзъ заказалъ 500 машинъ, то не только она исполнила заказъ, но сдѣлала притомъ значительную скидку, такъ что члены Союза получили машины по цѣнѣ менѣе высокой, чѣмъ онѣ продавались въ складахъ. Капиталистическій строй выступаетъ нынѣ во всеоружіи трестовъ и синдикатовъ и если крестьянское сословіе не съумѣетъ заблаговременно создать прочную организацію своихъ Союзовъ, то въ будущемъ оно окажется безсильнымъ оградить себя отъ эксплоатаціи. Органъ Германскихъ сельско-хозяйственныхъ товариществъ (число ихъ доходитъ до 16.000) приводитъ любопытныя свѣдѣнія о вздорожаніи за десятилѣтіе отъ 1896 по 1906 годъ кормовыхъ продуктовъ на 34 процента, а химическаго удобренія на 29 процентовъ. Единственнымъ способомъ огражденія сельскихъ хозяевъ отъ непомѣрнаго увеличенія цѣнъ является, какъ указалъ опытъ, соглашеніе капиталистическаго предпріятія съ сильною сельско-хозяйственною ассоціаціею, являющеюся крупнымъ потребителемъ, способнымъ вліять на установленіе цѣнъ.

4) Неотложна необходимость просвѣщенія крестьянъ. Соединеніе крестьянъ въ Союзы представляется однимъ изъ наиболѣе дѣйствительныхъ къ тому средствъ. И если истинные друзья народа не позаботятся о семъ, то придутъ незванные учителя, враги христіанскаго міросозерцанія, и увлекутъ за собою народъ. Соціалъ-демократы уже прилагаютъ старанія подчинить своему вліянію крестьянъ. Въ этомъ одна изъ опасностей грядущихъ дней. Опасность эта особенно велика, если подумать, какъ отразится на сельскомъ хозяйствѣ требованіе о

введеніи 8 часоваго труда. Въ страдную пору, при сѣнокосѣ и уборкѣ хлѣба, это требованіе въ конецъ разорило бы хозяевъ. И что случилось бы съ сельскимъ хозяйствомъ въ случаѣ возникновенія стачекъ[1].

Крестьяне должны спѣшить сомкнуться въ дружные христіанскіе Союзы, въ ихъ средѣ они найдутъ истинное пониманіе своихъ нуждъ, они помогутъ имъ пріобрѣсти столь для нихъ необходимое просвѣщеніе и съумѣютъ оградить себя отъ разрушительной пропаганды соціалистовъ.

5) Возникновеніе Крестьянскаго Союза вызывалось желаніемъ поднять у крестьянъ правильное пониманіе ихъ сословныхъ интересовъ. Крестьянинъ, воздѣлывая свое поле, имѣетъ обыкновенно самый ограниченный кругозоръ; по природѣ мнительный и недовѣрчивый, къ тому же часто, вслѣдствіе темноты своей, вводимый въ обманъ, онъ менѣе фабричнаго рабочаго склоненъ вступать въ какія-либо ассоціаціи. Въ то время какъ въ Германіи соціалъ-демократическій рабочій расходуетъ ежегодно 76 марокъ на удовлетвореніе различныхъ профессіональныхъ потребностей (на газеты, въ пользу стачечнаго фонда, на нужды партіи и т. д.), крестьяне весьма неохотно уплачивали на первыхъ порахъ 1 марку членскаго взноса при вступленіи въ Крестьянскій Союзъ. Забота этого Союза была особенно направлена къ тому, чтобы поднять значеніе крестьянина какъ въ его собственныхъ глазахъ, такъ и въ общественномъ мнѣніи. Велико конечно значеніе вопроса объ имущественномъ положеніи и задѣльной платѣ, но въ соціальномъ отношеніи весьма существенно усвоеніе крестьянскимъ сословіемъ подобающаго ему мѣста среди остальныхъ сословій государства.

---

[1] Примѣръ Италіи въ этомъ отношеніи весьма поучителенъ. Года три тому назадъ въ окрестностяхъ Милана стачка рабочихъ охватила нѣсколько большихъ молочныхъ хозяйствъ. Некому было доить около 400 коровъ, пришлось посылать солдатъ исполнять эти для нихъ необычныя обязанности. А стачки рабочихъ близъ Феррары въ 1907 г. нанесли тяжкіе убытки землевладѣльцамъ. Рѣдкій урожай далъ самые жалкіе результаты.

6) Въ основаніе Крестьянскаго Союза должны быть положены христіанскія начала. Экономическая и политическая жизнь сложилась нынѣ такимъ образомъ, что при отсутствіи христіанскаго міровоззрѣнія люди только помышляютъ объ удовлетвореніи своекорыстныхъ интересовъ и совершенно забываютъ завѣтъ Христовъ любить ближнихъ, какъ самихъ себя. Христіанскій Союзъ крестьянъ долженъ быть призванъ неизмѣнно осуществлять слѣдующій девизъ: „Жить и давать жить". Христіанскій законъ долженъ быть твердымъ основаніемъ экономической жизни и общественныхъ отношеній; и нельзя себѣ представить разумнаго закона состоящимъ въ противорѣчіи съ христіанскими началами. На нихъ долженъ быть построенъ и Крестьянскій Союзъ. Внѣ христіанства нѣтъ правильной семейной жизни, нѣтъ истиннаго воспитанія и прочнаго образованія.

7) Крестьянскій Союзъ долженъ покоиться не только на христіанскихъ, но и на патріотическихъ началахъ. Религіозность и патріотизмъ, эти двѣ надежныя основы государственнаго строя, должны воодушевлять дѣятельность Союза. Члены Союза должны идти со стягомъ національнымъ и хоругвью христіанскою по пути, ведущему къ полному осуществленію ихъ призванія.

8) Необходимость разумной организаціи крестьянства подтверждается примѣромъ многихъ Крестьянскихъ Союзовъ, возникшихъ въ Германіи. Таковы Союзы Вестфальскій (Мюнстеръ), Рейнскій (Кельнъ), Трирскій (Триръ), Баденскій (Фрейбургъ въ Брейсгау), Силезскій (Бреславль), Эрмландскій (Мельзакъ), Гессенскій (Фельгеймъ), Эльзасъ-Лотарингскій и Нассаускій; Крестьянскіе Союзы существуютъ также въ Бельгіи, Тиролѣ, Венгріи, Швейцаріи и Голландіи.

Вестфальскому Союзу, имѣющему 28.000 членовъ и Рейнскому, имѣющему болѣе 55.000 членовъ, посвящены особые очерки. Что же касается до Трирскаго, учрежденнаго въ 1884 году, то къ 1 Іюля 1906 года онъ состоялъ изъ 21.000 членовъ, образовавшихъ изъ себя 788 мѣстныхъ отдѣловъ. Онъ предоставляетъ сво-

имъ членамъ слѣдующія выгоды: 1) ежемѣсячное изданіе; 2) календарь по цѣнѣ изданія; 3) совѣты по спорнымъ дѣламъ; 4) веденіе дѣлъ противъ ростовщиковъ; 5) объявленія въ 6 газетахъ; 6) выгодныя условія при страхованіи отъ огня, града, смерти, увѣчья и отвѣтственности за вредъ, причиненный третьимъ лицамъ; 7) содѣйствіе къ дешевой и выгодной покупкѣ химическаго удобренія, кормовыхъ продуктовъ и сельскихъ машинъ; 8) основаніе ссудныхъ кассъ, товариществъ винодѣловъ и т. д.; 9) сбытъ натуральнаго вина. При Трирскомъ Крестьянскомъ Союзѣ существуютъ слѣдующія центральныя учрежденія: 1) сельскохозяйственное товарищество по продажѣ и покупкѣ; 2) Союзъ Трирскихъ товариществъ; 3) Трирскій ревизіонный Союзъ; 4) Трирскій Союзъ по страхованію скота. Органъ Трирскаго Союза—Трирскій крестьянинъ (Der Triersche Bauer).

Гессенскій Крестьянскій Союзъ былъ открытъ 26 Августа 1883 года. Онъ нынѣ состоитъ изъ 4.000 членовъ, образовавшихъ изъ себя 50 мѣстныхъ союзовъ. При предсѣдателѣ состоитъ юридическая комиссія, призванная рѣшать, можетъ ли быть принятъ на счетъ Союза процессъ, веденный однимъ изъ его членовъ. 4 юриста безплатно даютъ совѣты и ведутъ дѣла членовъ Союза. Особая издательская комиссія завѣдуетъ органомъ Союза, „Гессенскимъ Крестьяниномъ". Der Hessische Bauer издается уже 22-й годъ и выходитъ ежемѣсячно книжками въ 16 страницъ. Члены вносятъ по 1 маркѣ въ годъ, число ихъ незначительно отчасти потому, что крестьяне протестантскаго исповѣданія смотрятъ на Союзъ, какъ на католическое учрежденіе.

Баденскій Крестьянскій Союзъ. Въ половинѣ 80-хъ годовъ въ Баденскомъ герцогствѣ начали возникать отдѣльные крестьянскіе Союзы, которые, въ числѣ 16, учредили 12 Іюля 1885 года въ Оффенбургѣ Средне-Баденскій Крестьянскій Союзъ. Въ 1892 году всѣ баденскіе союзы соединились подъ названіемъ Баденскаго Крестьянскаго Союза. 31 Декабря 1905 года въ составъ Союза вхо-

дили 886 отдѣленій съ 59.951 членомъ. Нынѣ число ихъ возросло до 62.000. Текущими дѣлами Союза завѣдуютъ комиссіи: 1) по судебной защитѣ, 2) по финансовымъ дѣламъ, 3) по покупкѣ и продажѣ и 4) по изданіямъ Союза. Союзъ возбудилъ въ теченіе послѣднихъ лѣтъ нѣсколько законодательныхъ вопросовъ, до сельскаго хозяйства относящихся. Онъ выступилъ какъ радѣтель о пользѣ сельскаго сословія, какъ лучшій представитель, близко освѣдомленный объ его дѣйствительныхъ нуждахъ. Органъ Союза—Vereinsblatt des Badischen Bauernvereins выходитъ два раза въ мѣсяцъ, печатается въ количествѣ 60,500 экземпляровъ. Члены Союза получаютъ его безплатно. Складъ Союза имѣетъ значительный оборотъ. Ежегодно черезъ него проходитъ болѣе одного милліона центнеровъ всякихъ товаровъ. На правильную постановку страхового дѣла было обращено заботливое вниманіе. Союзъ вошелъ въ сношенія съ четырьмя крупными Страховыми Обществами, и члены его пользуются весьма льготными условіями. Но особенно хорошо поставлена въ Союзѣ правовая защита. При немъ состоятъ 16 адвокатовъ. Расходуется на веденіе дѣлъ ежегодно около 19.000 марокъ. Каждый членъ Союза, уплатившій членскій взносъ въ размѣрѣ 1 марки, имѣетъ право на безплатный совѣтъ адвоката, на безплатное порученіе адвокату веденія процесса, на уплату судебныхъ издержекъ, а равно и расходовъ противной сторонѣ, если процессъ проигранъ. Право на защиту въ судебныхъ дѣлахъ утрачивается членомъ: 1) когда имъ сдѣланы умышленно или легкомысленно невѣрныя показанія и скрыты существенныя обстоятельства, имѣвшія своимъ послѣдствіемъ потерю процесса, 2) когда онъ не подчиняется при веденіи дѣла повѣренному, уполномоченному Союзомъ, или комиссіи по судебной защитѣ, особенно когда онъ не сообщаетъ всѣхъ нужныхъ свѣдѣній или своевременно не представляетъ всѣхъ документовъ и 3) когда онъ безъ разрѣшенія повѣреннаго, уполномоченнаго Союзомъ, вступитъ въ соглашеніе съ противною стороною и приметъ на себя всѣ судеб-

ныя издержки или часть оныхъ. Союзъ принимаетъ на себя защиту дѣлъ, только до крестьянскихъ интересовъ относящихся. Помощь, оказываемая членамъ Союза, отнюдь не должна поощрять ихъ къ сутяжничеству. Напротивъ того, каждый членъ, начинающій дѣло, долженъ по совѣсти обдумать, слѣдуетъ ли ему поступать такимъ образомъ, и что бы онъ предпринялъ, если бы Союзъ не предоставилъ ему средствъ къ огражденію его интересовъ. Если онъ не рѣшился бы вести дѣло на свой счетъ, то онъ не долженъ обременять имъ Союза.

Членами Баденскаго Союза состоятъ преимущественно мелкіе землевладѣльцы, крестьяне; крупные поземельные собственники и дворяне вообще нѣсколько сторонятся отъ него. Въ началѣ, а отчасти и по настоящее время, къ Союзу многіе, и особенно въ бюрократическихъ сферахъ, относились недоброжелательно и нерѣдко оказывали ему противодѣйствіе.

Нассаускій Крестьянскій Союзъ обязанъ своимъ возникновеніемъ священнику Людвигу, основавшему въ 1881 г. христіанскій Союзъ въ Нидерланштейнѣ. Нынѣ въ составъ его входитъ 381 товарищество съ 9.146 членами. Дѣятельность Союза распредѣляется между 8 отдѣленіями: 1-ое вѣдаетъ организацію Союза—занимается устройствомъ собраній, 2-ое сельскохозяйственное—возбуждаетъ дѣла законодательнаго свойства, 3-е вѣдаетъ страхованіе, 4-ое судебную защиту, 5-ое занимается издательскою дѣятельностью, издаетъ „Нассаускаго Сельскаго Хозяина“ (Nassauischer Landwirth) 2 раза въ мѣсяцъ въ количествѣ 10.000 экземпляровъ; „Нассаускій Крестьянскій Календарь“ 8—9.000 экземпляровъ, 6-ое производитъ опыты надъ химическимъ удобреніемъ, 7-ое занимается устройствомъ безвозмездныхъ курсовъ по садоводству и виноградарству и 8-ое таковыхъ же курсовъ по бухгалтеріи.

Съ Нассаускимъ Крестьянскимъ Союзомъ находятся въ соединеніи: 1) основанная въ Декабрѣ 1905 года сельскохозяйственная центральная касса Гессенъ-Нассаускихъ Товариществъ. Касса эта ведетъ всѣ денежныя

дѣла вошедшихъ въ ея составъ товариществъ, 2) товарищество по покупкѣ и продажѣ продуктовъ при Нассаускомъ Крестьянскомъ Союзѣ; оно производитъ покупку и продажу всевозможныхъ предметовъ, необходимыхъ для сельскаго хозяйства.

Силезскій Крестьянскій Союзъ былъ основанъ 12 Декабря 1881 года въ Нейштадтѣ. Онъ имѣетъ нынѣ свыше 22.000 членовъ. Его органъ Силезскій Крестьянинъ, Der Schlesische Bauer выходитъ 2 раза въ мѣсяцъ. Силезскій Союзъ устроенъ по образцу Вестфальскаго. Особое развитіе въ немъ получило строительное отдѣленіе. Оно занимается составленіемъ плановъ построекъ, смѣтъ, а равно и наблюденіемъ за возведеніемъ новыхъ и ремонтомъ существующихъ. Совѣты даются членамъ безвозмездно. Союзъ имѣетъ техническое отдѣленіе, производящее опыты надъ новыми способами возведенія построекъ. Особое отдѣленіе завѣдуетъ снабженіемъ членовъ машинами; при немъ имѣется станція для испытанія машинъ. Союзъ имѣетъ также главный складъ по продажѣ масла, а равно и по продажѣ и покупкѣ скота.

Въ Швейцаріи, Тиролѣ, Австріи также существуютъ Крестьянскіе Союзы. Весьма быстро развился Тирольскій Союзъ. Основанный 11 Декабря 1904 года, онъ насчитываетъ нынѣ до 20.000 членовъ. Существуютъ Союзы также въ Зальцбургѣ, Нижней Австріи, Штиріи и Каринтіи. Зальцбургскій Крестьянскій Союзъ развивается весьма успѣшно. Къ концу перваго года своего существованія, онъ уже насчитывалъ свыше 11.000 членовъ.

Примѣры прежде открытыхъ Крестьянскихъ Союзовъ и всѣ вышеизложенныя соображенія были приняты во вниманіе при учрежденіи Баварскаго Крестьянскаго Союза.

Изучая его современную организацію, слѣдуетъ, прежде всего, обратить вниманіе на то, что успѣхъ начинаній Союза зависитъ въ значительной степени отъ правильной постановки дѣла въ мѣстныхъ отдѣле-

ніяхъ Союза. (Obmannschaften). Обращаясь затѣмъ къ областнымъ Союзамъ (Kreisvereine), обнимающимъ собою всѣ мѣстныя отдѣленія, находящіяся въ предѣлахъ области, надлежитъ имѣть въ виду, что члены Союза, уплачивая въ годъ 1 марку, пользуются отъ этихъ областныхъ Союзовъ слѣдующими выгодами: 1) члены Союза получаютъ безплатно газету, издаваемую Союзомъ. Чтобы нравственно и умственно поднять крестьянина, нужно позаботиться объ его просвѣщеніи. Однимъ изъ способовъ къ сему является хорошая крестьянская газета. Она должна быть писана простымъ, понятнымъ для крестьянина языкомъ, и содержать въ себѣ свѣдѣнія, могущія расширить кругозоръ читателя, и, не отвлекая его отъ родной почвы въ сторону, сообщать ему познанія и свѣдѣнія дѣйствительно для него полезныя. Крестьянская газета охотно читается и женщинами. Онѣ нерѣдко, на первыхъ порахъ дѣятельности Союза, отговаривали мужей поступать въ члены его; но, знакомясь изъ крестьянской газеты съ цѣлями и дѣятельностью Союза, онѣ становились сторонницами его и способствовали его распространенію. 2) Членамъ Союза приноситъ большую пользу помѣщаемый въ крестьянской газетѣ отдѣлъ предостереженій. Отдѣлъ этотъ имѣетъ цѣлью сообщать свѣдѣнія о всѣхъ недобросовѣстныхъ фирмахъ, купцахъ и страховыхъ обществахъ, и тѣмъ ограждать крестьянъ отъ убытковъ, имъ причиняемыхъ лицами, злоупотребляющими ихъ неопытностью. При продажѣ химическаго удобренія и кормовыхъ средствъ, весьма часто встрѣчаются поставщики, обманывающіе неосвѣдомленнаго покупателя. Опасеніе попасть въ списокъ опороченныхъ фирмъ удерживаетъ продавцевъ отъ нечестныхъ сдѣлокъ. 3) Немалую пользу приноситъ членамъ Союза и отдѣлъ объявленій. Онъ предоставляетъ крестьянамъ возможность безплатно сообщать въ газетѣ свѣдѣнія о томъ, что они желаютъ продать или купить. Эти сообщенія имѣютъ цѣлью устранить посредниковъ евреевъ, обыкновенно обогащающихся на счетъ крестьянъ. Они мѣшаютъ искусственному подъему цѣнъ посредни

ками, особенно въ мѣстностяхъ, ощущающихъ недостатокъ въ томъ или другомъ товарѣ. Они ставятъ покупателя лицомъ къ лицу съ продавцомъ. Такъ, напримѣръ: если члену Союза нужно продать лошадь, то онъ идетъ къ предсѣдателю своего отдѣла, и тотъ открытымъ письмомъ увѣдомляетъ редакцію крестьянской газеты, что такой-то членъ отдѣла желаетъ продать лошадь (возрастъ, полъ, масть) и т. д., цѣна—столько-то марокъ. Подобныя безплатныя объявленія весьма выгодны для продавца и удобны для покупателя; они могутъ относиться только до сельскохозяйственныхъ продуктовъ, скота и предметовъ домашняго обихода, которые крестьяне желаютъ купить или продать. Объявленія о продажѣ цѣлыхъ имѣній, а равно и всякія иныя оплачиваются по извѣстной таксѣ. 4) Большую пользу приносятъ членамъ Союза безплатныя консультаціи по судебнымъ дѣламъ. Если принять во вниманіе, что въ 1901 году въ одной лишь Баваріи въ судахъ первой инстанціи разбирались 154.872 процесса и слушалось 182.015 устныхъ производствъ, и въ судахъ второй инстанціи 29.401 процессъ и 39.253 устныхъ производствъ, и что между этими дѣлами было не мало дѣлъ, относящихся до крестьянъ, то будетъ понятна польза, приносимая консультаціями членамъ Союза. Польза эта особенно велика въ тѣхъ случаяхъ, когда благоразумный совѣтъ опытнаго юриста можетъ устранить процессъ, нерѣдко сопряженный съ обременительными расходами, и отвратить вражду между тяжущимися. Крестьянъ легко экслоатируютъ мелкіе ходатаи по дѣламъ, охотно подбивающіе ихъ на неосновательные иски. Эти адвокаты всегда выигрываютъ. Плату за свой трудъ они получаютъ безразлично отъ того, потерянъ или выигранъ процессъ. Отъ подобныхъ процессовъ обыкновенно отговариваютъ членовъ Союза. Въ тѣхъ случаяхъ, когда посылаются письменные запросы, отвѣты даются членамъ Союза также безплатно, взимаются только 40 пфениговъ почтовыми марками на покрытіе почтовыхъ расходовъ.

Такова польза, приносимая членамъ областными отдѣленіями Союза. Еще большее значеніе имѣютъ для нихъ его центральныя учрежденія. Къ нимъ относятся: Главное Управленіе по дѣламъ Союза и управленіе соединенныхъ товариществъ по покупкѣ и продажѣ предметовъ и продуктовъ необходимыхъ въ сельскомъ хозяйствѣ.

Хотя областные отдѣлы и пользуются самостоятельностью, но опытъ Крестьянскихъ Союзовъ различныхъ странъ показалъ, что для успѣха дѣла безусловно необходимо сосредоточеніе дѣятельности отдѣльныхъ Союзовъ. Мысль эта всего лучше поясняется примѣромъ. Баденскій Крестьянскій Союзъ, имѣя 60.000 членовъ, издавалъ для нихъ одну газету. Въ Баваріи же, къ 1898 году, было 7 областныхъ Союзовъ, издававшихъ съ 1904 года каждый свою газету. Въ настоящее время издаются 4 газеты: 1) Старобаварскій Крестьянинъ (Der Altbayerische Bauer). Съ перваго Января 1907 года онъ выходитъ въ 40.000 экземплярахъ, для трехъ областей. 2) Франкскій Крестьянинъ (Der Fränkische Bauer) издается въ числѣ 34.000 экземпляровъ для двухъ областей. 3) Крестьянинъ (Der Bauer) въ 12.000 экземплярахъ, для одной области. 4) Баварскій Крестьянинъ (Der bayerische Bauer) получитъ вѣроятно вскорѣ новое наименованіе, печатаетъ до 13.000 экземпляровъ, издается для одной области.

Главному Управленію по дѣламъ Союза, имѣющему свое пребываніе съ 1 Іюля 1907 года въ Регенсбургѣ, подчиненъ весь Баварскій Крестьянскій Союзъ. Оно призвано: 1) руководить политическою дѣятельностью Союза. Такъ, въ 1901 году оно съ особымъ успѣхомъ разработало вопросъ о таможенныхъ пошлинахъ. Собравъ точныя свѣдѣнія отъ 405 крестьянъ, по преимуществу предсѣдателей мѣстныхъ союзовъ, оно доставило баварскому Ландтагу, а затѣмъ германскому Рейхстагу весьма цѣнный матеріалъ, пролившій новый свѣтъ на нужды и потребности земледѣльческаго населенія Баваріи. Областные отдѣлы, располагая только свѣдѣніями, имъ

извѣстными, не имѣли бы возможности сообщить данныя, относящіяся до всей Баваріи. Точно также въ 1904 году Главное Управленіе, озабоченное свѣдѣніями о засухѣ въ нѣкоторыхъ областяхъ, собрало на мѣстахъ точныя свѣдѣнія о количествѣ запасовъ и имѣло ясное представленіе о нуждахъ населенія, прежде чѣмъ правительство приступило къ собранію этихъ свѣдѣній. На основаніи данныхъ, сообщенныхъ Главнымъ Управленіемъ, Министерство Финансовъ приняло мѣры, устранившія затрудненія по продовольственной части. Осенью 1906 года оно занялось изученіемъ вопроса объ упорядоченіи правилъ пользованія лѣсами и пастбищами. Подобная работа можетъ быть успѣшно доведена до конца только путемъ тщательнаго собиранія всѣхъ матеріаловъ и научной юридической разработки ихъ. Главное Управленіе располагаетъ необходимыми для этого средствами, и заключеніе, отъ него исходящее, пользуется авторитетомъ какъ въ Ландстагѣ, такъ и въ Рейхстагѣ.

2) Главное Управленіе должно способствовать распространенію Крестьянскаго Союза. Съ этою цѣлью оно поддерживаетъ отдѣльные областные Союзы, принимаетъ мѣры къ оживленію ихъ дѣятельности, высылаетъ хорошихъ ораторовъ и вообще содѣйствуетъ распространенію среди населенія живаго интереса къ дѣятельности Крестьянскаго Союза.

3) На Главное Управленіе возложена издательская дѣятельность. Печатное слово имѣетъ въ наши дни особое значеніе. Съ 1871 года соціалъ-демократы издали болѣе одного милліарда брошюръ и летучихъ листковъ. Всѣ Крестьянскіе Союзы напечатали цѣлый рядъ изданій. Баварскій Крестьянскій Союзъ ежегодно издаетъ календари въ количествѣ 40.000 экземпляровъ. Къ участію въ ихъ составленіи призываются члены Союза. Благодаря разнообразію и богатству содержанія календари эти имѣютъ большой успѣхъ. Они содержатъ много полезныхъ свѣдѣній о сельскомъ хозяйствѣ. Бытовые и историческіе разсказы читаются кре-

стьянами съ большимъ интересомъ. Календари эти успѣшно служатъ распространенію свѣдѣній о Крестьянскомъ Союзѣ и содѣйствуютъ увеличенію числа его членовъ.

4) Главное Управленіе устраиваетъ курсы для предсѣдателей мѣстныхъ отдѣловъ. Курсы имѣютъ цѣлью ближайшимъ образомъ ознакомить этихъ лицъ съ обязанностями, на нихъ возложенными, и возбудить ихъ усердіе къ служенію Союзу. На курсы допускаются также и члены мѣстныхъ отдѣловъ. Занятія обыкновенно продолжаются съ 9 час. утра до 5 час. по полудни. Особое вниманіе обращается на сообщеніе практическихъ свѣдѣній о предметахъ, крестьянамъ неизвѣстныхъ, но знаніе коихъ для нихъ весьма необходимо. Такія свѣдѣнія могутъ быть сообщаемы только лицами, имѣющими долголѣтній опытъ и ясное пониманіе дѣйствительныхъ нуждъ крестьянскаго сословія. Курсы эти обыкновенно привлекаютъ весьма много слушателей.

5) Особо велико значеніе Главнаго Управленія въ области вопросовъ сельскохозяйственныхъ. Такъ, прежде всего, оно даетъ, конечно безплатно, Членамъ Союза всевозможныя свѣдѣнія и совѣты по вопросамъ, до хозяйства относящимся. Въ составѣ Управленія имѣются лица, обладающія разносторонними свѣдѣніями и близко знакомыя съ потребностями сельскаго хозяйства. Особенно цѣнны ихъ указанія по вопросамъ о страхованіи. Въ Германіи существуетъ нѣсколько обществъ, принимающихъ страхованіе отъ убытковъ, причиняющихъ вредъ третьимъ лицамъ. Всѣ эти общества стараются пріобрѣтать членовъ между крестьянами. Изслѣдованіе сотни полисовъ этихъ обществъ выяснило, что около 80 полисовъ были составлены неудовлетворительно. Были обойдены нѣкоторыя условія страхованія, такъ что крестьянинъ, имѣющій такой полисъ, напрасно считалъ бы себя обезпеченнымъ отъ убытка. Ему пришлось бы платить, такъ какъ извѣстное обстоятельство не было предусмотрѣно при страхованіи. Условія стра-

хованія были во многихъ обществахъ весьма невыгодны, причемъ нѣкоторыя общества не уплачивали сполна всей суммы причиненнаго убытка, страховщику приходилось 20 и болѣе % принимать на свой счетъ. Преміи, взимаемыя обществами, были высоки. Главное Управленіе, ознакомившись съ различными страховыми обществами, нашло, что наиболѣе выгодны и надежны условія страхованія въ обществѣ „Allianz". Было установлено, что лицо, обязанное въ одномъ страховомъ обществѣ платить ежегодно 29 марокъ преміи, въ обществѣ „Allianz" должно уплачивать только $7^1/_2$ марокъ. Правда, для этого необходимо, чтобы страховщикъ, при подписаніи условія, заявлялъ, что онъ членъ Христіанскаго Союза Крестьянъ.

6) На попеченіи Главнаго Управленія лежитъ забота объ устройствѣ различныхъ товариществъ, этихъ полезнѣйшихъ учрежденій общественной самопомощи. Послѣднія два десятилѣтія прошлаго столѣтія ознаменовались въ Германіи широкимъ развитіемъ товариществъ. Въ 1883 году возникъ Всеобщій Союзъ Нѣмецкихъ Сельскохозяйственныхъ Товариществъ. Къ 1 Іюня 1906 года въ составъ его входили 20.128 товариществъ съ 1.750.000 членами. Этому Имперскому Союзу принадлежатъ: 97 главныхъ товариществъ, 13.591 ссудосберегательныхъ кассъ, 1.939 товариществъ по покупкѣ и продажѣ, 2.922 товарищества по молочному хозяйству и 1.579 товариществъ различныхъ наименованій. Главное Управленіе оказывало дѣятельное содѣйствіе устройству въ Баваріи сельскохозяйственныхъ товариществъ. Д-ръ Геймъ неоднократно самъ руководилъ товариществами, открывавшими склады сельскохозяйственныхъ продуктовъ.

Другой центральный органъ Союза есть Управленіе Соединенныхъ Товариществъ по покупкѣ и продажѣ предметовъ и продуктовъ, необходимыхъ въ сельскомъ хозяйствѣ. При учрежденіи этого Управленія имѣли въ виду, что жизненные интересы Крестьянскаго Союза могутъ быть разумно осуществляемы лишь при непо-

средственномъ участіи членовъ въ экономической жизни страны. Эти центральные органы какъ въ другихъ странахъ, такъ и въ Баваріи, дали Крестьянскимъ Союзамъ возможность осуществлять многія для крестьянъ полезныя начинанія. Не подлежитъ сомнѣнію, что только благодаря подобной организаціи Союзъ получилъ въ Баваріи возможность давать ежегодно сотнѣ крестьянскихъ сыновей обстоятельныя познанія по сельскому хозяйству, и ежегодно же расходовать нѣсколько тысячъ марокъ на пособіе при покупкѣ машинъ. Центральное товарищество открыло свои дѣйствія подъ непосредственнымъ руководствомъ Д-ра Гейма 1 Января 1901 года. Вслѣдствіе полнаго отсутствія капитала, на первыхъ порахъ пришлось ограничиться только комиссіонными операціями. Въ Ансбахъ, гдѣ до 1 Іюля 1907 года помѣщалось центральное правленіе, посылались членами заказы и оттуда производились сношенія съ фабриками и поставщиками, отправлявшими товары по назначенію. Но со второго года своего существованія, товарищество, не прибѣгая къ займамъ и не получая субсидій, уже имѣло возможность за свой счетъ покупать и продавать нѣкоторые товары. Первоначально дѣло шло не особенно бойко; нѣкоторые фабриканты, зная финансовое положеніе дѣлъ товарищества, уклонялись отъ сношенія съ нимъ; но это недовѣріе продолжалось не долго. 1 Января 1901 года товарищество состояло изъ 18 членовъ. Къ 1 Января 1907 года число ихъ возросло до 285. 31 Декабря 1901 года запасный капиталъ состоялъ изъ 40.576 марокъ, и капиталъ соединенныхъ товариществъ составлялъ 12.800 марокъ. Къ 1 Декабря 1906 года запасный капиталъ возросъ до 371.861 марки, а второй до 390.600 марокъ. Оборотъ товаровъ въ 1901 году выразился въ суммѣ 272.600 центнеровъ, а въ 1906 году достигъ 1.197.200 центнеровъ. Къ 31 Декабря 1906 года чистый доходъ этого года составлялъ 75.000 марокъ, такъ что 31 Декабря 1906 года запаснаго капитала числилось 447.307 марокъ. Денежный оборотъ по кассѣ составлялъ въ 1901 году 1.084.894 марки, а въ 1906 году

6.491.165 марокъ. Расчеты съ покупателями производятся наличными или чеками. Расплата векселями безусловно не допускается.

Управленіе Соединенныхъ Товариществъ оказывало особое содѣйствіе членамъ Союза при покупкѣ ими машинъ. Машины обыкновенно пріобрѣтались лучшаго качества и въ значительномъ количествѣ, что было сопряжено со значительными уступками для покупателей. Машинное отдѣленіе состоитъ въ вѣдѣніи техника, опытнаго сельскаго хозяина, хорошо знакомаго съ нуждами земледѣлія и постоянно слѣдящаго за новѣйшими изобрѣтеніями.

Блестящее положеніе финансовъ Союза обусловливается: 1) незначительностью расходовъ по управленію, и 2) обращеніемъ доходовъ въ запасный капиталъ и нераспредѣленіемъ ихъ, въ видѣ дивиденда, между товариществами. Чистая прибыль, на основаніи § 22 Устава, распредѣляется между оборотнымъ, запаснымъ и основнымъ капиталами. Необходимость запаснаго капитала ясно сознается лицами, стоящими во главѣ Баварскаго Крестьянскаго Союза. Капиталъ этотъ является надежною гарантіею прочности и доходности торговыхъ оборотовъ Союза. Недостатокъ запаснаго капитала былъ причиною прекращенія дѣятельности многихъ товариществъ. Такъ, изъ статистическихъ свѣдѣній о числѣ ихъ усматривается, что съ 1 Іюля 1896 года по 31 Декабря 1905 года всего было открыто 16.126 товариществъ. Изъ этого числа 3.110 товариществъ закрылись. Большинство ихъ не могло существовать въ виду неудовлетворительнаго финансоваго положенія. Свободно располагая чистымъ доходомъ, управленіе расходуетъ его на неотложныя нужды Крестьянскаго Союза. Въ 1906 году была увеличена до 12.000 марокъ сумма, назначенная на приплату за машины, пріобрѣтаемыя членами Союза, которые такимъ образомъ получали ихъ не только со значительною скидкою, дѣлаемою фабрикантами, но и съ пособіемъ изъ кассы Союза. Дѣлалось это для болѣе широкаго распространенія

машинъ, особенно полезныхъ въ сельскомъ хозяйствѣ. Затѣмъ въ 1906 году были увеличены смѣты на содержаніе въ теченіе зимы двухъ школъ, а съ осени 1907 года назначена крупная сумма на учрежденіе особыхъ курсовъ въ Регенсбургѣ и открыта третья зимняя школа. Обращаясь сначала къ этимъ, такъ называемымъ зимнимъ школамъ, существующимъ въ Вельтенбургѣ, въ Бильдгаузенѣ и въ Планкштеттенѣ, слѣдуетъ имѣть въ виду, что руководители Крестьянскаго Союза, учреждая эти зимніе курсы, желали дать сыновьямъ крестьянъ членовъ Союза возможность пріобрѣсти полезныя теоретическія и практическія свѣдѣнія по сельскому хозяйству. Эти зимнія школы имѣютъ совершенно одинаковый учебный планъ и программу съ таковыми же школами, учрежденными сельскохозяйственнымъ Обществомъ. Разница между ними заключается въ томъ, что школы Союза: 1) находятся внѣ городовъ, 2) что при нихъ имѣется образцовое хозяйство и 3) что слушатели живутъ въ интернатахъ трехъ монастырей на полномъ содержаніи. Пища отличается простотою и весь порядокъ жизни приспособленъ къ условіямъ крестьянскаго быта. Слушатели не только обучаются, но и воспитываются. Молодые люди занимаются въ здоровой сельской обстановкѣ, вдали отъ шума городской жизни, они не порываютъ связи съ средой, въ которую должны возвратиться, и не втягиваются въ ряды городскаго пролетаріата.

Ученіе начинается съ 1 Ноября и продолжается до 13—15 Марта. Поступаютъ въ школу молодые люди 15—17 лѣтняго возраста. Въ 1907 г. Управленіе Соединенныхъ Товариществъ назначило 120 стипендій, по 100 марокъ каждая. Стипендіи эти распредѣлены между тремя зимними школами. Назначаются онѣ сыновьямъ членовъ мѣстныхъ товариществъ, находящихся въ торговыхъ сношеніяхъ съ центральнымъ товариществомъ. На курсахъ изучаютъ Законъ Божій, нѣмецкій языкъ, правописаніе, счисленіе, рисованіе, геометрію, производство землемѣрныхъ работъ, естественныя науки, земле-

дѣліе, плодоводство, садоводство, сководство въ соединеніи съ молочнымъ хозяйствомъ, товаровѣдѣніе, бухгалтерію, законовѣдѣніе въ общихъ чертахъ, стенографію, музыку. Кромѣ того слушателей знакомятъ со способами тушенія пожаровъ. Преподаваніе всѣхъ этихъ предметовъ распредѣляется между двумя курсами. Первый курсъ посвящается преимущественно изученію элементарныхъ предметовъ. Остальные предметы преподаются на второмъ курсѣ. Особое вниманіе всегда обращается, на практическую сторону преподаванія. Вся обстановка курсовъ, какъ сказано было выше, отличается простотою, но учебныя пособія предоставляются слушателямъ въ изобиліи и вполнѣ удовлетворяютъ всѣмъ современнымъ педагогическимъ требованіямъ.

Хотя польза, приносимая крестьянскому населенію зимними школами, весьма осязательна, но современныя условія сельскохозяйственнаго быта столь усложнились, что съ каждымъ годомъ все болѣе и болѣе ощущается потребность въ надлежащей подготовкѣ крестьянъ, призываемыхъ къ исполненію различныхъ обязанностей по службѣ въ мѣстныхъ установленіяхъ и дѣятельности въ учрежденіяхъ Крестьянскаго Союза. Для удовлетворенія этой потребности, съ 1 Ноября 1907 года въ Регенсбургѣ открыты особые курсы. Они должны восполнить пробѣлъ въ общемъ и техническомъ образованіи молодыхъ крестьянъ. Занятія на курсахъ будутъ ежегодно начинаться 1 Ноября и продолжаться по 15 Марта. На курсы будутъ принимаемы сыновья крестьянъ, отбывшіе воинскую повинность, или имѣющіе свыше 20 лѣтъ. Утренніе часы будутъ посвящаться общеобразовательнымъ предметамъ; послѣобѣденное время различнымъ упражненіямъ и повторительнымъ курсамъ, а вечера музыкѣ и пѣнію, а также слушанію историческихъ, апологетическихъ и иныхъ чтеній. Ежедневно полагается до и послѣ обѣда по 4 часа занятій (за исключеніемъ одного дня отдыха среди недѣли); всего же полагается въ недѣлю 44 занятыхъ часа.

На курсахъ преподаются по слѣдующему учебному плану:

1) бухгалтерія, примѣнительно къ потребностямъ сельскаго хозяйства и различныхъ товариществъ: а) къ занятіямъ перваго рода относятся: знакомство съ веденіемъ дневника, инвентаря живаго и мертваго, съ записями по сѣву, унавоженію и урожаю полей, найму поденщиковъ; б) вторая категорія обнимаетъ собою знакомство съ бухгалтеріею ссудосберегательныхъ кассъ, при чемъ съ помощью потребныхъ книгъ изучаются всевозможныя случайности, переписку по текущимъ счетамъ, составленіе балансовъ и т. д. Торговыя операціи, равно и продажа продуктовъ, доставляемыхъ товариществами, изучаются непосредственно на практикѣ.

2) Знакомство съ сельскохозяйственными операціями и покупкою товаровъ: изученіе торговаго права, цѣнъ, сдѣлокъ, купли и продажи; тарифовъ желѣзнодорожнаго и почтоваго; пріема и отправленія товаровъ; искусственнаго удобренія (закупка, полученіе пробы, изслѣдованіе, оцѣнка), кормовыхъ средствъ, значеніе ихъ; торговля ими.

3) Элементарныя понятія о законодательствѣ: а) общая часть гражданскаго уложенія: лица, дѣеспособность ихъ, различные роды сдѣлокъ, договоры, представительство, довѣренности, сроки, давность; б) долговыя обязательства: понятіе о долговыхъ обязательствахъ; время, мѣсто исполненія ихъ; проценты, отсрочка, уплата, покупка, обмѣнъ, ссуда, поручительство; б) вещное право: пріобрѣтеніе имущества, закладъ движимаго имущества, ипотеки, завѣщанія, опека и т. д.

4) Страхованіе. Различные виды его, ихъ значеніе.

5) Сельскохозяйственное машиновѣдѣніе съ практическими упражненіями. (Во главѣ машиннаго отдѣла будетъ находиться извѣстный спеціалистъ). Описаніе отдѣльныхъ машинъ, покупка, умѣніе обращаться съ ними и т. д.

6) Общія свѣдѣнія о порядкѣ управленія и законодательствѣ.

7) Необходимыя свѣдѣнія о дѣлопроизводствѣ въ сельскихъ обществахъ. Образцы сношеній. Протоколы, заключенія, удостовѣренія, записи актовъ, завѣдываніе кассами и веденіе отчетности и т. д.

8) Изученіе сельскаго хозяйства. Здѣсь разумѣется повтореніе пройденнаго въ зимнихъ школахъ.

9) Стенографія, конечно только для желающихъ.

10) Пѣніе, игра на органѣ—для желающихъ. Изучающіе музыку и пѣніе могутъ подготовляться для исполненія обязанностей регентовъ.

Число обучающихся на курсахъ не должно превышать 100. Помѣщаться будутъ курсы въ новомъ зданіи Соединенныхъ Товариществъ въ Регенсбургѣ. За содержаніе и обученіе на курсахъ плата не будетъ взиматься. Ежегодные расходы по курсамъ въ размѣрѣ 12—14 тысячъ марокъ покрываются изъ доходовъ Управленія Соединенныхъ Товариществъ. Въ потребныхъ случаяхъ оно будетъ принимать на свой счетъ и стипендіи, учрежденныя для сыновей крестьянъ членовъ мѣстныхъ товариществъ, находящихся въ торговыхъ сношеніяхъ съ центральнымъ товариществомъ. При этомъ будутъ руководствоваться правиломъ, по которому: кто со мною не трудится, не долженъ со мною питаться. Доходъ долженъ возвращаться къ своимъ источникамъ.

Въ продолженіи лѣтнихъ мѣсяцевъ, въ школьномъ зданіи будутъ читать курсы для лицъ, не принадлежащихъ къ крестьянскому сословію.

Съ открытіемъ Регенсбургскихъ курсовъ призывается къ жизни учрежденіе, долженствующее принести великую пользу членамъ Баварскаго Крестьянскаго Союза. Отъ зимнихъ школъ курсы отличаются тѣмъ, что они отводятъ сельскому хозяйству второстепенное мѣсто предмета, подлежащаго повторенію, и устроены для людей, достигшихъ 20-ти-лѣтняго возраста. Зимнія школы подготовляютъ къ сельскимъ работамъ хорошихъ работниковъ и курсы—исправныхъ бургомистровъ, предсѣдателей мѣстныхъ отдѣленій Союза, кассировъ Рейфэйзенскихъ кассъ. Курсы эти не даютъ сыновьямъ

крестьянъ техническаго сельскохозяйственнаго образованія, но вводятъ ихъ въ область знанія, невѣдомую доселѣ для другихъ школъ. Крестьяне нынѣ въ Баваріи, какъ и въ другихъ Европейскихъ странахъ, нуждаются въ пріобрѣтеніи познаній, могущихъ вывести ихъ изъ того состоянія приниженности и зависимости, которое совершенно не вяжется съ призваніемъ крестьянства занимать подобающее ему мѣсто среди другихъ сословій. Лишенный просвѣщенія, крестьянинъ одинокъ, онъ безпомощенъ. Новыя условія соціальной жизни создаютъ столько новыхъ сложныхъ отношеній, что крестьянству необходимо обладать полною самостоятельностью, дабы не обратиться въ жалкій предметъ эксплоатаціи болѣе сильныхъ и крѣпкихъ сословій. Хорошая, правильно поставленная школа, дающая ему прочныя познанія и вмѣстѣ съ тѣмъ воспитывающая его, можетъ дать ему столь необходимую самостоятельность.

Благопріятное состояніе денежныхъ средствъ дозволило Управленію Соединенныхъ Товариществъ ассигновать на построеніе зданія для курсовъ и первоначальное ихъ обзаведеніе 86.525 марокъ. Для обезпеченія ихъ содержанія въ будущемъ предположено ежегодно отчислять извѣстныя суммы въ школьный фондъ до тѣхъ поръ, пока не образуется капиталъ, проценты съ коего могли бы покрывать всѣ расходы, потребные для сихъ курсовъ.

Курсы помѣщаются въ двухэтажномъ каменномъ зданіи, построенномъ между двумя четырехэтажными домами Товарищества. Два года тому назадъ было приступлено къ сооруженію одного изъ этихъ домовъ и школы. Часть дома предназначается для различныхъ учрежденій Союза и для отдачи въ наймы подъ квартиры и магазины. Доселѣ израсходовали на всѣ эти постройки 150.000 марокъ. Помѣщенія сданы за 6.000 марокъ. Такимъ образомъ затраченный капиталъ будетъ приносить 4 процента, а часть зданія, не занятая отданными въ наемъ помѣщеніями, безплатно предоставляется въ распоряженіе Товарищества. Второй домъ

будетъ отстроенъ въ слѣдующемъ году. Товариществу будетъ принадлежать одно изъ самыхъ большихъ и красивыхъ зданій въ Регенсбургѣ. Крупные расходы, сопряженные съ подобными постройками, Товарищество могло понести отчасти и потому, что оно не тратило своего запаснаго капитала на какія либо постороннія цѣли; оно не расходовало его, какъ нѣкоторые неосновательно утверждали, на цѣли политическія или агитаціонныя. Управленіе Соединеннаго Товарищества политикою безусловно не занимается, а имѣетъ въ виду исключительно сельскохозяйственныя цѣли. На Главное Управленіе возложено попеченіе о такъ называемыхъ политическихъ вопросахъ, но подъ ними исключительно разумѣются вопросы, относящіеся до огражденія экономическихъ интересовъ крестьянскаго сословія. За эту черту Баварскій Крестьянскій Союзъ никогда не переступалъ. Руководители его хорошо понимали, что они погубили бы Союзъ вторженіемъ въ чуждую ему сферу общегосударственныхъ отношеній. Христіанскій Союзъ былъ силенъ тѣмъ, что онъ хорошо дѣлалъ свое дѣло, былъ вѣренъ христіанскимъ началамъ, положеннымъ въ его основаніе, и не задавался чуждыми ему задачами перестройки или ломки всего государственнаго организма. Когда избытокъ свободныхъ средствъ позволилъ ему нѣсколько расширить кругъ его дѣятельности, онъ, оставаясь вѣрнымъ своимъ основнымъ принципамъ, призналъ возможнымъ позаботиться объ оказаніи медицинской помощи калѣкамъ—дѣтямъ членовъ Союза и передалъ Мюнхенской дѣтской Ортопедической Больницѣ 36.000 марокъ для учрежденія двухъ кроватей, которыми въ теченіе года будутъ безплатно пользоваться 24 больныхъ дѣтей.

Быстрое развитіе соціальныхъ отношеній выдвигаетъ новые запросы, и Товарищество, какъ живой организмъ, черпаетъ въ дѣятельности своихъ членовъ силы для удовлетворительнаго разрѣшенія предлежащихъ ему задачъ.

Борьба изъ за вліянія на крестьянское сословіе возгорится въ будущемъ съ особою силою, и кто заблаго-

временно не заручится вліяніемъ на крестьянство, тотъ утратитъ въ будущемъ возможность что-либо для него сдѣлать. Между фабричными рабочими и крестьянами есть то существенное различіе, что рабочіе лишь въ рѣдкихъ случаяхъ имѣютъ возможность упрочиться на одномъ какомъ-либо мѣстѣ. Рабочій идетъ туда, гдѣ имѣется для него работа; крестьянинъ же не покидаетъ своего поля. Рабочее сословіе поэтому и не является консервативнымъ элементомъ, подобно сословію крестьянскому. Крестьяне въ Баваріи настроены весьма консервативно и дорожатъ старыми традиціями. Извѣстный изслѣдователь аграрнаго вопроса въ Германіи Блондель приводитъ слѣдующія слова, слышанныя имъ отъ одного крестьянина въ Неймарктѣ: „Я не знаю крестьянина, который разорился бы, сохраняя присущую предкамъ привычку къ труду, бережливости и умѣренности". Въ Германіи рабочее сословіе нынѣ въ значительной степени проникнуто идеями соціалъ-демократіи; оно стремится къ иному, по его мнѣнію, лучшему государственному строю. Д-ръ Геймъ приводитъ въ заключеніе своего очерка весьма знаменательныя слова, сказанныя статсъ-секретаремъ, графомъ Посадовскимъ, 22 Февраля 1905 года. Онъ утверждалъ: что въ виду положенія, занятаго рабочими въ Германіи, „необходимо создать имъ политическій противовѣсъ, и что его можно найти въ сельскомъ хозяйствѣ, этомъ надежномъ якорѣ нашего государственнаго корабля. И посему мы сознаемъ необходимость заниматься аграрною политикою, и будемъ ею заниматься, ибо въ распоряженіи нашемъ нѣтъ ни полицейскихъ мѣръ, ни законодательныхъ постановленій для того, чтобы прикрѣпить населеніе къ землѣ. Мы соблюдемъ крестьянъ для земледѣлія и если они будетъ чувствовать себя удовлетворенными и увидятъ, что ихъ промышленность процвѣтаетъ, то будутъ вслѣдствіе этого дорожить своимъ полемъ и захотятъ оставаться на немъ". Д-ръ Геймъ по этому поводу говоритъ, что слова графа Посадовскаго являются убѣдительнымъ призывомъ крестьянъ и друзей крестьянскаго сословія приложить

старанія къ тому, чтобы сохранить и соблюсти крестьянское сословіе, и единственнымъ къ тому средствомъ представляется правильная организація всего крестьянскаго сословія на христіанскихъ и національныхъ началахъ.

Независимо отъ Баварскаго Крестьянскаго Союза (Bayerischer Bauern-Verein) въ Баваріи существуютъ еще два учрежденія, преслѣдующія, хотя и въ болѣе тѣсныхъ рамкахъ, цѣли, осуществляемыя Крестьянскимъ Союзомъ:

1) Баварское Крестьянское Товарищество (Bayerischer Bauern-Bund) имѣетъ цѣлью объединить крестьянъ и ремесленниковъ для огражденія ихъ интересовъ и предоставленія имъ надлежащаго представительства въ законодательныхъ учрежденіяхъ. Членомъ товарищества можетъ быть каждый хозяинъ или ремесленникъ и всякій, интересующійся сельскимъ хозяйствомъ или ремесломъ; онъ долженъ: 1) быть нѣмецкимъ подданнымъ, принадлежащимъ къ одному изъ христіанскихъ исповѣданій, и совершеннолѣтнимъ, 2) обладать полнотою гражданскихъ правъ, 3) признавать уставъ и 4) платить членскій взносъ (50 пфен).

Товарищество издаетъ свой органъ „Neue freie Volkszeitung“ (цѣна 9 мар. въ годъ).

2) Сельскохозяйственный Союзъ имѣетъ назначеніемъ способствовать поднятію экономическаго уровня земледѣльческаго населенія. Главное его различіе отъ Крестьянскаго Союза заключается въ томъ, что онъ имѣетъ преимущественно въ виду самый способъ веденія хозяйства, тогда какъ Крестьянскій Союзъ стремится прежде всего повліять непосредственно на самого крестьянина. Онъ охватываетъ своими заботами всего человѣка, и при томъ не только какъ крестьянина, но какъ гражданина, какъ отца семейства. Крестьянскій Союзъ стремится развить въ своихъ членахъ самостоятельность въ мысляхъ, словахъ и дѣйствіяхъ, онъ желаетъ, чтобы они были въ религіозномъ и нравственномъ отношеніи столь же дѣятельными, какъ и въ пользованіи техническими вспомогательными средствами.

Крестьянскій и сельскозяйственный Союзы не находятся между собою въ какихъ-либо враждебныхъ отношеніяхъ; они другъ друга восполняютъ какъ составныя части единой сельскохозяйственной организаціи.

Цѣли, къ осуществленію коихъ стремится Крестьянскій Союзъ, подробно изложены въ его программѣ. Доселѣ она примѣнена лишь отчасти. По содержанію своему, она столь интересна, что представляется не излишнимъ съ нею ознакомиться.

Программа Христіанскаго Баварскаго Крестьянскаго Союза.

Христіанскій Баварскій Крестьянскій Союзъ имѣетъ цѣлью упрочить благополучіе крестьянскаго сословія, или, говоря иначе, соблюсти крестьянское сословіе вѣрнымъ Христу, любящимъ родину и экономически сильнымъ.

I.

Баварскій Крестьянскій Союзъ покоится на началахъ христіанства. Посему онъ будетъ:

1) разсматривать на сколько каждый законъ соотвѣтствуетъ христіанскимъ началамъ;

2) стараться поддерживать и утверждать своихъ членовъ въ христіанскомъ настроеніи и доброй нравственности;

3) настойчиво охраняя интересы сельскаго хозяйства, съ тѣмъ вмѣстѣ принимать во вниманіе законные интересы всѣхъ другихъ сословій, и особенно поставленныхъ въ тяжелыя условія ремесленниковъ и рабочихъ;

4) стремиться къ поддержанію, всѣми законными средствами, вѣроисповѣдныхъ начальныхъ школъ, какъ надежной опоры прочности христіанской семьи.

II.

Баварскій Крестьянскій Союзъ намѣренъ со всѣми своими членами всегда пребывать неизмѣнно вѣрнымъ королю, отечеству, закону и порядку.

III.

А. Баварскій Крестьянскій Союзъ, не ожидая получить отъ государства всю ему необходимую поддержку, будетъ по возможности проявлять собственныя силы, и особенно присущую товарищескимъ организаніямъ самопомощь.

Средствами къ сему должны служить:

1) Распространеніе крестьянскихъ союзовъ;

2) Союзы Райфэйзенскихъ кассъ;

3) Товарищества по покупкѣ и продажѣ и склады товаровъ при нихъ;

4) Попеченіе объ общественномъ призрѣніи среди крестьянскихъ обществъ;

5) Посредничество при пріисканіи мѣстъ, покупкѣ и продажѣ товаровъ;

6) Безвозмездное оказаніе помощи при рѣшеніи спорныхъ дѣлъ, примирительное производство и третейскіе суды;

7) Учрежденія Крестьянскаго Союза;

8) Печатные органы Союза;

9) Петиціи; разсмотрѣніе, а въ потребныхъ случаяхъ поддержка ходатайствъ областныхъ и мѣстныхъ союзовъ.

10) Содѣйствіе правильному ходу сельскаго хозяйства, заключеніе выгодныхъ договоровъ съ поставщиками и страховыми обществами.

Б. Баварскій Крестьянскій Союзъ разсчитываетъ на надлежащее содѣйствіе государства сельскому хозяйству;

Посему онъ признаетъ необходимымъ:

1) Уравнительное обложеніе и въ ближайшемъ времени уменьшеніе поземельной подати, возможное облегченіе податной тяготы въ областяхъ, округахъ и общинахъ;

2) Возможно скорую отмѣну процентнаго обложенія недвижимой собственности,

3) Незамедлительное расширеніе сѣти мѣстныхъ желѣзныхъ дорогъ;

4) Облегченіе непосредственнаго снабженія сельскохозяйственными продуктами всѣхъ правительственныхъ учебныхъ заведеній;

5) Облегченіе податной тяготы, особенно для экономически слабыхъ;

6) Пересмотръ тарифовъ въ интересахъ сельскаго хозяйства; особенно повышеніе пошлинъ на муку;

7) Субсидіи сельскохозяйственнымъ предпріятіямъ;

8) Учрежденіе руководимаго правительствомъ страхованія движимости; преобразованіе страхованія недвижимости въ смыслѣ частичнаго возврата внесенныхъ премій по страхованію новыхъ зданій, по прошествіи 50 лѣтняго періода страхованія;

9) Вознагражденіе государствомъ лицъ, пострадавшихъ отъ падежа скота;

10) Укрѣпленіе мелкой и средней поземельной собственности;

11) Привлеченіе крупной поземельной собственности къ несенію общинныхъ повинностей путемъ законодательнаго опредѣленія;

12) Устраненіе эксплоатаціи крестьянскаго сословія со стороны вновь возникающихъ латифундій;

13) Строгія мѣропріятія противъ ростовщиковъ;

14) Огражденіе сельскаго хозяйства отъ нестроеній, вызываемыхъ неудовлетворительностью постановки вопроса о наемныхъ рабочихъ;

15) Сохраненіе правилъ о пользованіи лѣсомъ изъ государственныхъ лѣсничествъ.

16) Закрытіе границъ при появленіи чумы у скота;

17) Защиту сельскозяйственныхъ произведеній отъ поддѣлокъ, упорядоченіе торговли химическимъ удобреніемъ и кормовыми средствами, запрещеніе изготовленія поддѣльныхъ винъ, высокое обложеніе винныхъ погребовъ и строгій надзоръ за ними. Требованіе заявленій о подслащенномъ или очищенномъ натуральномъ винѣ;

18) Величайшую бережливость въ расходахъ на войско и флотъ;

19) Поддержку сельскаго хозяйства при государственномъ страхованіи;

20) Сохраненіе охранительныхъ пошлинъ на произведенія сельскаго хозяйства и по возможности возвышеніе оныхъ;

21) Отклоненіе всѣхъ торговыхъ договоровъ и прекращеніе всѣхъ договоровъ съ наиболѣе благопріятствуемыми сторонами, насколько они вредятъ сельскому хозяйству;

22) Устраненіе на продолжительное время дифференціальныхъ тарифовъ;

23) Установленіе, путемъ международнаго договора, опредѣленнаго отношенія между цѣнностью золота и серебра;

24) Облегченіе контрольныхъ правилъ для мелкихъ водочныхъ заводовъ;

25) Нормировка мукомольнаго промысла и устраненіе нѣкоторыхъ невыгодныхъ для сельскаго хозяйства постановленій;

26) Облегченіе непосредственныхъ сдѣлокъ между сельскими хозяевами и товариществами;

27) Передачу общинамъ платы за содержаніе бѣдныхъ, умалишенныхъ, идіотовъ, слѣпыхъ, глухонѣмыхъ и т. д.

Да благословитъ Господь досточтимое крестьянское сословіе.

Въ видахъ болѣе близкаго знакомства съ положеніемъ крестьянъ въ Баваріи слѣдуетъ обратить вниманіе на то, что потребностямъ мелкаго кредита въ Баваріи удовлетворяютъ Райфэйзенскія товарищества. Они покрываютъ сплошною сѣтью Баварію и имѣютъ прочную организацію. Цѣль ихъ въ Баваріи, какъ и повсемѣстно, заключается ближайшимъ образомъ въ томъ, чтобы оказывать поддержку личному кредиту выдачею кредитоспособнымъ и надежнымъ заемщикамъ ссудъ безъ траты ими времени и денегъ, съ уплатою необременительныхъ процентовъ и погашеніемъ долга сполна или частями, хотя бы и небольшими, въ сроки, заранѣе указанные. Райфэйзенскія товарищества имѣютъ также

цѣлью облегчить народонаселенію дѣлать сбереженія. Довѣріе къ нимъ велико и въ Баваріи завѣтная мысль отца Райфэйзена удачно осуществляется. Народонаселеніе своими же сбереженіями создаетъ средства, необходимыя для поднятія его матеріальнаго и нравственнаго благосостоянія.

Главныя основанія устава Райфэйзенскихъ ссудо-сберегательныхъ товариществъ заключаются въ слѣдующемъ:

§ 1 обыкновенно содержитъ наименованіе товарищества съ указаніемъ на то, что оно учреждено съ неограниченною отвѣтственностью его членовъ.

§ 2 ближайшимъ образомъ опредѣляетъ цѣль товарищества. Оно учреждается съ тѣмъ, чтобы:

1) доставлять своимъ членамъ въ видѣ ссудъ со взиманіемъ процентовъ необходимыя для ихъ занятій и хозяйства денежныя средства, а также доставлять имъ возможность отдавать свободныя деньги на сбереженіе съ полученіемъ процентовъ;

2) образовать особый капиталъ подъ названіемъ основнаго для споспѣшествованія развитію сельскохозяйственныхъ предпріятій членовъ товарищества. Этотъ капиталъ сохраняется неприкосновеннымъ и по прекращеніи дѣятельности товарищества (§ 28 устава содержитъ подробныя указанія, до сего относящіяся), и

3) завѣдывать дѣлами сберегательной кассы.

При веденіи дѣлъ товарищества надлежитъ имѣть въ виду, что чрезъ поднятіе матеріальнаго благосостоянія членовъ слѣдуетъ стремиться къ поднятію ихъ нравственнаго уровня.

§ 3 и послѣдующіе опредѣляютъ права и обязанности членовъ товарищества. Членами могутъ быть всѣ лица, свободно располагающія своими имущественными правами и обладающія полнотою правъ гражданскихъ. Членами товарищества могутъ быть и юридическія лица, въ томъ мѣстѣ находящіяся.

Дѣлами товарищества завѣдуютъ:

1) правленіе, состоящее изъ предсѣдателя и четырехъ совѣтниковъ, избираемыхъ на четыре года. Двое

изъ этихъ совѣтниковъ выбываютъ по прошествіи двухъ лѣтъ. Служба членовъ правленія признается почетной и не оплачивается вознагражденіемъ.

2) Наблюдательный комитетъ, состоящій изъ предсѣдателя и 8 членовъ, избираемыхъ на 4 года, съ замѣною половины ихъ по прошествіи 2 лѣтъ. На наблюдательный комитетъ возлагается надзоръ за всѣми дѣйствіями правленія. Собирается комитетъ не менѣе четырехъ разъ въ году. Служба членовъ комитета безвозмездна.

3) Общее собраніе, созываемое обыкновенно въ теченіе первыхъ пяти мѣсяцевъ года, рѣшаетъ всѣ дѣла, превышающія компетенцію правленія и наблюдательнаго комитета.

Обязанности кассира и бухгалтера исполняетъ счетчикъ, избираемый на 4 года изъ числа членовъ товарищества. Труды счетчика оплачиваются вознагражденіемъ, опредѣляемымъ общимъ собраніемъ членовъ.

§ 28 установляетъ порядокъ опредѣленія прибыли и потерь, а равно и правила образованія запаснаго и основнаго капиталовъ товарищества. По общему правилу прибыли не распредѣляются въ видѣ дивиденда между членами товарищества, а приписываются къ запасному капиталу, предназначаемому на покрытіе понесенныхъ товариществомъ убытковъ, или къ основному, имѣющему цѣлью споспѣшествовать развитію сельскохозяйственныхъ предпріятій членовъ товарищества. Капиталы эти ни въ какомъ случаѣ не подлежатъ раздѣлу между членами товарищества. На случай его закрытія процентами съ капитала временно могутъ пользоваться мѣстныя установленія по призрѣнію бѣдныхъ; самый же капиталъ имѣетъ быть сохраняемъ впредь до открытія новаго Райфэйзенскаго товарищества. Если же въ теченіе 25 лѣтъ подобное товарищество не возникнетъ, то капиталъ передается въ вѣдѣніе мѣстнаго учрежденія по призрѣнію бѣдныхъ.

Ссудосберегательное товарищество, устроенное по системѣ Райфэйзена и другія сельскозяйственныя това-

рищества съ неограниченной отвѣтственностью, образуютъ въ Баваріи союзъ, именуемый Баварскимъ Союзомъ сельскохозяйственныхъ ссудосберегательныхъ и иныхъ товариществъ съ неограниченной отвѣтственностью.

Въ составъ Союза, имѣющаго пребываніе въ Мюнхенѣ, могутъ входить не менѣе 10 и не болѣе 6000 сельскохозяйственныхъ товариществъ съ неограниченною отвѣтственностью.

Баварскій Союзъ имѣетъ цѣлью согласно § 5 Устава:

1) способствовать распространенію въ Баваріи сельскохозяйственныхъ товариществъ;

2) ограждать интересы товариществъ въ административныхъ и законодательныхъ сферахъ;

3) способствовать развитію, укрѣпленію и усовершенствованію учрежденій товарищества со всѣми ихъ подраздѣленіями;

4) представлять товарищества во всѣхъ потребныхъ случаяхъ;

5) назначать ревизію дѣлопроизводства и отчетности въ подвѣдомыхъ ему учрежденіяхъ на основаніи существующихъ законоположеній;

6) поддерживать новыя товарищества совѣтами и указаніями;

7) заботиться о возникновеніи на товарищескихъ началахъ учрежденій, способствующихъ осуществленію цѣлей Союза.

Членами Союза состоятъ всѣ входящія въ его составъ товарищества, внесенныя въ соотвѣтствующій списокъ и основанныя на системѣ Райфэйзена и иныя, но съ неограниченною отвѣтственностью, далѣе, членами состоятъ директоръ союза, его товарищъ и члены правленія.

Баварскій Союзъ товариществъ не состоитъ въ зависимости отъ какихъ либо правительственныхъ установленій и товарищескихъ организацій. Самостоятельность отдѣльныхъ товариществъ не умаляется вслѣдствіе ихъ участія въ Союзѣ. Взаимная отвѣтственность между отдѣльными союзами не существуетъ.

Дѣла Союза вѣдаютъ:

1) Общее собраніе, рѣшающее всѣ наиболѣе важные вопросы, относящіеся до общей постановки дѣла въ товариществахъ, до опредѣленія ежегодныхъ взносовъ, съ нихъ причитающихся, и т. д.

2) Правленіе, состоящее изъ директора Союза, его замѣстителя и представителей отдѣльныхъ союзовъ. На правленіе возлагается веденіе денежной отчетности Союза, изготовленіе отчета для общаго собранія и завѣдываніе текущими дѣлами.

3) Директоръ Союза и его замѣститель, избирающійся на 3 года.

Особое вниманіе обращено на правильную постановку ревизіонной части. Каждое изъ товариществъ подлежитъ ревизіи черезъ годъ. Отчетъ о ревизіи представляется директору Союза; онъ же утверждаетъ и расходы, съ коими была сопряжена ревизія.

Всѣ денежныя операціи производятся особою Баварскою Центральною ссудною кассою. Эта касса, на основаніи устава, есть товарищество съ ограниченною отвѣтственностью. Касса эта имѣетъ цѣлью: 1) оказывать кредитъ состоящимъ въ единеніи съ нею товариществамъ; 2) принимать на храненіе свободныя деньги, и 3) оказывать посредничество при покупкѣ и продажѣ сельскохозяйственныхъ произведеній. Содѣйствіе этой кассы существенно облегчаетъ всѣмъ товариществамъ производство закупокъ и продажи предметовъ, столь необходимыхъ въ сельскомъ обиходѣ.

Краткій обзоръ учрежденій Крестьянскаго Союза и Райфэйзенскихъ ссудо-сберегательныхъ товариществъ показываетъ, какъ много было сдѣлано въ Баваріи въ теченіе послѣднихъ лѣтъ для подъема экономическаго и нравственнаго уровня крестьянскаго населенія и насколько дѣятельность эта, возвысивъ благосостояніе крестьянъ, способствовала къ огражденію ихъ отъ соціалистической пропаганды.

V.

ЮЖНОГЕРМАНСКІЕ КАТОЛИЧЕСКІЕ СОЮЗЫ. ИХЪ ВОЗНИКНОВЕНІЕ, СОВРЕМЕННАЯ ОРГАНИЗАЦІЯ. ХРИСТІАНСКІЕ СИНДИКАТЫ РАБОЧИХЪ.

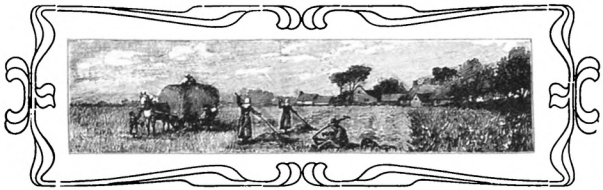

Южногерманскіе католическіе рабочіе союзы. Ихъ возникновеніе, современная организація. Христіанскіе синдикаты рабочихъ.

Въ Мюнхенѣ, не далеко отъ ратуши, за старыми городскими воротами, на Herrenstrasse помѣщается управленіе Соединеннаго Товарищества южногерманскихъ католическихъ рабочихъ Союзовъ. Обстоятельное сообщеніе Предсѣдателя Товарищества, Вальтербаха о прошломъ и настоящемъ Товарищества и обильные матеріалы, имъ доставленные, дали мнѣ возможность ближе ознакомиться съ рабочими союзами южной Германіи.

Эти союзы имѣютъ свою исторію [1]. Первый призывъ германскихъ католиковъ къ заботѣ объ улучшеніи тяжелаго положенія рабочаго класса принадлежалъ извѣстному Майнцскому епископу Кеттелеру. Въ 1848 году

---

[1] Otto Müller Katholische Arbeitervereine. Gladbach 1907.
Forschner. Der christliche Gewerkschaftsgedanke Mainz 1907.
Der Verband süddeutscher katholischer Arbeitervereine. München 1905.
Hitze. Die Arbeiterfrage Gladbach 1905.
Mitheilungen des Verbandes süddeutscher katholischer Arbeitervereine 1907. München 8 August № 26.
Satzungen der Verbandskrankenzuschusskasse der kath. Arbeitervereine Süddeutschlands.
Satzung der Verbandssterbekasse der kath. Arbeitervereine Süddeutschlands.
Satzungen des katholischer Dienstmädchenvereins.
Satzungen des kathol. Arbeitervereins.
Walterbach. Welchen Vortrag soll ich halten? München 1906.

на съѣздѣ католиковъ въ Майнцѣ онъ указывалъ на необходимость дружной соціальной работы, и подробно развилъ эти мысли въ своемъ извѣстномъ сочиненіи „Трудъ и Христіанство“ (Arbeit und Christenthum). Въ 1849 году въ Регенсбургѣ былъ открытъ первый изъ южногерманскихъ крестьянскихъ союзовъ. Революціонное движеніе, охватившее тогда Германію, мало способствовало дальнѣйшему росту этихъ учрежденій. Но Кеттелеръ, пользуясь всякимъ случаемъ, неутомимо проповѣдывалъ дорогія для него идеи. Онъ признавалъ необходимымъ способствовать подъему какъ нравственнаго, такъ и экономическаго уровня рабочаго класса. Въ извѣстной рѣчи, произнесенной имъ въ Майнцѣ, онъ выставилъ слѣдующія требованія, нашедшія себѣ отголосокъ въ послѣдующемъ законодательствѣ и донынѣ не утратившія своего значенія. Онъ требовалъ:

1) Возвышенія заработной платы соотвѣтственно дѣйствительной стоимости работы.

2) Сокращенія продолжительности рабочаго времени соотвѣтственно съ требованіями гигіеническими, духовными и религіозными, и предоставленія рабочимъ дней отдыха.

3) Воспрещенія работать на фабрикахъ дѣтямъ школьнаго возраста и замужнимъ женщинамъ.

4) Защиты нравственности работницъ чрезъ отдѣленіе женщинъ отъ мужчинъ во время работъ, и порученіе надзора за работою женщинамъ.

Программа Кеттелера покоилась на той основной мысли, что вообще вся экономическая жизнь народа, и особенно соціальныя стремленія рабочихъ должны быть проникнуты христіанскимъ настроеніемъ, что идея христіанская побѣдитъ зло, а содѣйствіе государства и самопомощь создадутъ прочный порядокъ. Осуществленію этой идеи среди рабочихъ должны были способствовать христіанскіе союзы. Прежде всего они должны были оградить рабочихъ отъ ошибочныхъ воззрѣній соціалистовъ, а затѣмъ взять на себя осуществленіе соціальной реформы, или хотя бы возбужденіе ея. Христіанско-

соціальные союзы были задуманы въ тѣсномъ единеніи съ церковью. На епископскую конференцію въ Фульдѣ Кеттелеръ внесъ докладъ на тему „Попеченіе церкви о фабричныхъ рабочихъ". Исходя изъ той основной мысли, что церковь должна въ наши дни имѣть попеченіе объ улучшеніи экономическаго положенія рабочихъ, онъ указываетъ на различные способы осуществленія этой обязанности. Идеи Кеттелера нашли себѣ отголосокъ въ „Христіанско-соціальныхъ листкахъ" и призвали къ жизни цѣлый рядъ христіанско-соціальныхъ союзовъ, имѣвшихъ цѣлью поднятіе религіозно-нравственнаго уровня рабочихъ, а также удовлетвореніе ихъ экономическихъ потребностей. Союзы эти не исключали изъ своего состава рабочихъ лютеранскаго исповѣданія и принимали на равнѣ съ фабричными рабочими ремесленниковъ, промышленниковъ и мелкихъ чиновниковъ. Эти союзы не пользовались особымъ довѣріемъ со стороны правительства, и послѣдовавшій за тѣмъ культуркампфъ конечно помѣшалъ ихъ дальнѣйшему развитію. Извѣстный законъ 1878 года, направленный противъ соціалистовъ, не имѣлъ своимъ послѣдствіемъ увеличеніе числа христіанскихъ союзовъ. Императорское посланіе 1881 года признало за рабочими право на государственную помощь. Затѣмъ законы о страхованіи рабочихъ, законъ 1883 года о страхованіи отъ болѣзни, 1884 года отъ несчастныхъ случаевъ являются какъ бы началомъ соціальной реформы, предпринимаемой государствомъ. Соціалъ-демократія не замедлила воспользоваться предоставленною ей свободою для того, чтобы широко развить свою дѣятельность. Вербуя повсемѣстно своихъ послѣдователей, она съ озлобленіемъ нападала на церковь, проповѣдывала безвѣріе, отрицала бракъ и христіанскую нравственность. Проповѣдь соціалъ-демократіи представлялась тѣмъ болѣе опасною, что она происходила во имя любви къ рабочимъ и не встрѣчала никакого дѣйствительнаго противодѣйствія со стороны христіанскихъ союзовъ, совершенно ослабленныхъ культуркампфомъ. Въ 1884 году, на общемъ со-

браніи нѣмецкихъ католиковъ въ Амбергѣ было рѣшено обратить особое вниманіе духовенства на необходимость оживленія дѣятельности христіанскихъ рабочихъ союзовъ. Секретарь собранія, Гитце, въ рѣчи, имъ произнесенной, сказалъ между прочимъ: „проповѣдники безвѣрія въ рабочей блузѣ тысячами ходятъ по нашимъ фабрикамъ и мастерскимъ; они работаютъ съ нашими христіанскими рабочими около тѣхъ же машинъ, приходятъ и уходятъ вмѣстѣ съ ними, сидятъ съ ними за тѣмъ же обѣденнымъ столомъ и могутъ легко посѣять въ ихъ сердца сѣмена недовѣрія и злобы. Противъ этой бѣды у насъ есть одно лишь средство: мы должны изъ нашихъ христіанскихъ рабочихъ образовать одну хорошо обученную и хорошо вооруженную рать, способную идти по стопамъ соціалъ-демократовъ и на фабрику, и въ мастерскую. Соберемъ же нашихъ христіанскихъ рабочихъ пока еще не поздно въ христіанскіе союзы; устроимъ ихъ, пока врагъ еще не утвердился въ нашихъ стѣнахъ". Главное назначеніе этихъ союзовъ защитить рабочихъ отъ соціалъ-демократовъ и отъ проповѣди безвѣрія.

Общее собраніе вполнѣ одобрило докладъ Гитце, и послѣдовавшія затѣмъ собранія въ Бреславлѣ въ 1886 году и въ Бохумѣ въ 1889 году также отнеслись къ идеямъ Гитце съ полнымъ сочувствіемъ. Идеи эти нашли себѣ и практическое осуществленіе. Число союзовъ постепенно возрастало. Отъ прежнихъ христіанско-соціальныхъ они отличались тѣмъ, что именовались католическими рабочими союзами. Епископомъ назначалось особое духовное лицо, подъ названіемъ Praeses' а для руководства ими. Союзы были поставлены въ непосредственную связь съ духовенствомъ. Далѣе, политика была безусловно исключена изъ дѣятельности этихъ союзовъ. Требованіе это особо выставлялось въ виду устраненія всякой подозрительности со стороны правительственныхъ органовъ, относившихся въ то время съ крайнимъ недовѣріемъ къ дѣятельности духовенства въ соціальной области.

Дальнѣйшая особенность новыхъ союзовъ заключалась въ ихъ призваніи вести борьбу съ соціалъ-демократіею. Эта была одновременно борьба христіанства съ его отрицаніемъ въ рабочей средѣ. Первая задача заключалась въ отпорѣ нападенія, въ разъясненіи истинныхъ цѣлей соціалъ-демократіи въ сферахъ религіозной, этической, политической и соціальной, вторая задача заключалась въ положительномъ созиданіи: въ изложеніи и защитѣ истины христіанства, въ разсмотрѣніи законныхъ цѣлей рабочаго движенія и въ подготовленіи къ правильной соціальной работѣ, къ осуществленію этихъ цѣлей. При этомъ постоянно обращалось вниманіе на особое значеніе этого движенія, на необходимость рѣшительной борьбы съ соціалъ-демократіею путемъ коренной соціальной реформы, основанной на христіанскихъ началахъ и съ послѣдовательностью, настойчиво проведенною.

Главная задача католическихъ рабочихъ союзовъ заключается въ томъ, чтобы на религіозной и нравственной основѣ поднять значеніе рабочаго класса. Стремясь къ осуществленію этой цѣли, рабочіе союзы устраивали собранія, чтенія, библіотеки, курсы, предпринимали изданія, принимали мѣры къ огражденію подростающаго поколѣнія отъ соціалистической пропаганды, устраивали вспомогательныя кассы для больныхъ рабочихъ, похоронныя кассы, сберегательныя кассы для поданія помощи въ извѣстныхъ случаяхъ, рабочій секретаріатъ и справочное бюро. Какъ ни разнообразны задачи, осуществляемыя рабочими союзами, но, для успѣшнаго хода соціальной работы по укрѣпленію за рабочимъ классомъ обезпеченнаго и самостоятельнаго положенія въ экономическомъ строѣ общества, необходимы союзы другого рода, союзы, состоящіе изъ рабочихъ одной профессіи и имѣющіе главною цѣлью ограждать хозяйственные интересы рабочихъ. Союзы эти (Gewerkschaften)—синдикаты призываются прежде всего ограждать интересы рабочихъ по отношенію къ хозяевамъ. Они изыскиваютъ способы къ увеличенію

задѣльной платы. Эти синдикаты, преслѣдуя прежде всего интересы матеріальные, выступаютъ какъ организація, борющаяся съ хозяевами-капиталистами. Отсюда понятно, что и отношеніе ея къ церкви и духовенству иное, чѣмъ у рабочихъ союзовъ. Эти союзы, ограждая интересы идеальные, возникли въ Германіи на конфессіональной почвѣ, какъ союзы католическіе или протестантскіе. Совершенно иное положеніе заняли синдикаты. Возникшіе въ противовѣсъ синдикатамъ соціалистовъ, они получили характеръ обще-христіанскій. Въ составъ ихъ входятъ безразлично католики и протестанты. И тѣ, и другіе привлекаются къ общему дѣлу. Общія начала христіанства они принимаютъ, какъ основаніе экономическаго роста и соціальной независимости рабочаго класса. Конфессіональные рабочіе союзы и христіанскіе синдикаты являются нынѣ въ Германіи учрежденіями, совмѣстно дѣйствующими и взаимно восполняющими другъ друга. Соціалъ-демократія, проповѣдуя вражду между классами, стремилась на обломкахъ существующаго государственнаго и общественнаго строя создать новую, даже ея учителямъ невѣдомую, общественную организацію. Проповѣдники ненависти и разрушенія естественно пошли противъ религіи мира и любви, возвѣщенной Христомъ. Искусно пользуясь дѣйствительно тяжелою долею рабочихъ, угнетаемыхъ капиталистами, соціалъ-демократы проявили удивительную энергію въ распространеніи своихъ идей, и въ короткое время покрыли Германію сѣтью своихъ синдикатовъ. Истинные друзья рабочихъ, желавшіе сохранить для нихъ сокровища христіанской вѣры и вмѣстѣ съ тѣмъ помочь имъ выйти изъ неволи капитала, противопоставили соціалистическимъ синдикатамъ синдикаты христіанскіе; они поняли, что противъ идей можно успѣшно бороться идеями же, что организаціи слѣдуетъ противопоставлять такую же организацію. Непримиримая вражда соціалъ-демократіи не только противъ какой-либо религіи, а вообще противъ христіанства имѣла послѣдствіемъ сближеніе католиковъ и протестантовъ. Они поняли,

что быстрые успѣхи атеистической пропаганды соціалъ-демократовъ угрожаютъ отпаденіемъ отъ христіанства многихъ милліоновъ рабочаго населенія. Для предотвращенія этой бѣды они сплотились въ христіанскихъ синдикатахъ и соединенными силами начали ограждать имущественные интересы христіанскихъ рабочихъ. Для упроченія за синдикатами должнаго вліянія были принимаемы мѣры къ организаціи ихъ. Такъ въ 1902 году, въ Берлинѣ на съѣздѣ представителей крестьянскихъ рабочихъ, былъ одобренъ нормальный статутъ христіанскихъ профессіональныхъ союзовъ. Они призывались:

1) Разъяснять своимъ членамъ на лекціяхъ и бесѣдахъ всѣ вопросы, касающіеся до отношеній рабочихъ къ хозяевамъ.

2) Вліять на установленіе платы и условій вознагражденія членовъ синдикатовъ.

3) Стремиться къ осуществленію и дальнѣйшему развитію законодательства, ограждающаго права рабочихъ.

4) Оказывать членамъ содѣйствіе во всѣхъ случаяхъ, когда они будутъ въ томъ нуждаться, вслѣдствіе своей принадлежности къ профессіональному союзу.

5) Помогать въ пріисканіи работы.

6) Учреждать для членовъ вспомогательныя кассы.

Установленію нормальныхъ отношеній между крестьянскими союзами и синдикатами много способствовалъ первый нѣмецкій рабочій конгрессъ въ 1903 году, во Франкфуртѣ. Сочувствіе Императора Вильгельма къ идеямъ, положеннымъ въ основаніе христіанскаго рабочаго движенія, конечно, еще болѣе возстановило соціалъ-демократовъ противъ христіанскихъ синдикатовъ. Враждебное отношеніе соціалъ-демократіи къ христіанскимъ рабочимъ установленіямъ еще болѣе сплотило ихъ. Рабочіе союзы, ограждая сокровища вѣры отъ соціалистической пропаганды, находятъ опору въ синдикатахъ, способствующихъ поднятію религіозно-нравственнаго уровня рабочихъ; а синдикаты, съ своей стороны, въ поддержкѣ конфессіональныхъ рабочихъ союзовъ находятъ надежную помощь. Рабочіе, принадлежащіе

къ одному только рабочему союзу, но не входящіе въ составъ христіанскаго синдиката, не будутъ имѣть возможности ограждать свои наиболѣе существенные интересы. Синдикаты же, какъ учрежденія, имѣющія преимущественно экономическій характеръ, являются недостаточными, такъ какъ рабочіе, только въ нихъ участвующіе, могутъ въ исключительныхъ заботахъ о матеріальныхъ интересахъ, забыть о высшихъ идеальныхъ цѣляхъ, осуществленіе коихъ должно быть для нихъ особенно цѣнно.

Успѣхъ соціалъ-демократическаго движенія въ Баваріи вызвалъ противодѣйствіе со стороны католическихъ рабочихъ союзовъ. Руководители ихъ признали необходимымъ, для болѣе успѣшной борьбы съ соціалистами, объединить дѣятельность отдѣльныхъ союзовъ и учредить Соединенное Товарищество южногерманскихъ католическихъ рабочихъ Союзовъ (Verband süddeutscher katholischer Arbeitervereine). На съѣздѣ представителей этихъ Союзовъ въ октябрѣ 1891 года было постановлено слѣдующее:

1) Союзы созываютъ ежегодно общее собраніе для обсужденія дѣлъ, до нихъ относящихся.

2) Каждый Союзъ высылаетъ на общее собраніе своего Praeses'а и одного депутата, выбраннаго изъ числа его членовъ.

3) Общее собраніе опредѣляетъ мѣсто, гдѣ оно должно состояться въ слѣдующемъ году.

4) Общее собраніе должно по возможности быть назначаемо въ воскресный или праздничный день.

5) За каждымъ Союзомъ сохраняется самостоятельность. Для обезпеченія успѣха своихъ дѣйствій, съѣздъ призналъ необходимымъ имѣть свой печатный органъ и постановилъ признать таковымъ газету „Arbeiter", издающуюся и до настоящаго времени.

Успѣхъ централизаціи рабочихъ Союзовъ превзошелъ ожиданія. Число членовъ стало быстро возрастать и дѣятельность различныхъ установленій Союза значительно расширяться. Однородныя явленія усматриваются также

и по отношенію къ соединеннымъ товариществамъ рабочихъ Союзовъ западно-германскому, имѣющему пребываніе въ Кельнѣ, и восточно-прусскому, находящемуся въ Берлинѣ. При учрежденіи Соединеннаго Товарищества южно-германскихъ католическихъ рабочихъ Союзовъ въ 1891 году, оно состояло изъ 27 католическихъ рабочихъ Союзовъ съ 5,994 членами. Изъ статистическихъ свѣдѣній, изданныхъ въ Августѣ 1907 года, усматривается, что къ концу 1906 года число крестьянскихъ Союзовъ возросло до 903 съ 109,648 членами.

На 16-мъ съѣздѣ депутатовъ рабочихъ Союзовъ въ Эрлангенѣ были утверждены правила католическаго рабочаго Союза. § 1 этихъ правилъ опредѣляетъ, что Союзъ имѣетъ цѣлью: 1) поддерживать религіозно-нравственный строй жизни своихъ членовъ; 2) способствовать огражденію ихъ правовыхъ интересовъ; 3) пробуждать въ нихъ сознаніе сословныхъ интересовъ, способствовать поднятію соціальнаго значенія рабочаго сословія и развитію его матеріальныхъ интересовъ; 4) развивать въ членахъ Союза пониманіе значенія кооперативной самопомощи и взаимности, построенной на христіанской любви къ ближнему, и 5) развивать въ нихъ облагораживающую общительность. Цѣли эти, на основаніи § 2, достигаются: 1) добросовѣстнымъ исполненіемъ христіанскихъ обязанностей и участіемъ въ церковныхъ богослуженіяхъ; 2) собраніями членовъ Союза съ чтеніями по вопросамъ религіознымъ, соціальнымъ и общеобразовательнымъ; 3) распространеніемъ чтенія хорошихъ и полезныхъ книгъ, и особенно союзнаго органа „Работникъ"; 4) устройствомъ библіотеки или пользованіемъ существующею; 5) преподаваніемъ совѣтовъ и представительствомъ въ дѣлахъ юридическихъ, а равно и касающихся соціальнаго законодательства при содѣйствіи рабочаго секретаріата или справочнаго бюро; 6) оказаніемъ помощи больнымъ членамъ, а также родственникамъ умершаго при содѣйствіи подлежащихъ кассъ соединеннаго товарищества; 7) участіемъ въ сберегательной кассѣ, и 8) товарищескими бесѣдами.

Членомъ Союза можетъ быть на основаніи § 3 всякій неопороченный рабочій католическаго вѣроисповѣданія, достигшій 18-лѣтняго возраста и не принадлежащій къ какому-либо враждебному религіи Союзу. Въ мѣстностяхъ, гдѣ существуютъ товарищества молодыхъ людей, въ составъ ихъ принимаются рабочіе католическаго вѣроисповѣданія, не достигшіе 18 лѣтъ. По достиженіи 18-лѣтняго возраста, они прямо переходятъ въ рабочіе Союзы безъ внесенія платы, взимаемой при поступленіи въ оные.

На основаніи § 4 члены обязаны добросовѣстно исполнять свои религіозныя обязанности и своимъ безупречнымъ поведеніемъ поддерживать добрую славу Союза; въ особенности же они обязуются: 1) добросовѣстно исполнять постановленіе устава; 2) уплатить 50 пфен. при вступленіи въ Союзъ; 3) уплачивать ежемѣсячно по 30 пфен.; 4) исправно посѣщать собранія; 5) участвовать на церковныхъ торжествахъ Союза и въ пріобщеніи Св. Тайнъ; 6) посѣщать болящихъ членовъ Союза и по возможности участвовать при погребеніи оныхъ.

§ 5 установляетъ, что каждый членъ Союза имѣетъ право: 1) вносить на обсужденіе собранія предложенія, а также участвовать въ голосованіи при рѣшеніи вопросовъ и при производствѣ выборовъ; 2) пользоваться всѣми учрежденіями и кассами Союза; 3) безплатно получать органъ Союза „Работникъ"; 4) во всѣхъ спорныхъ дѣлахъ пользоваться безплатно совѣтомъ и представительствомъ рабочаго секретаріата и справочнаго бюро, и 5) на одну заупокойную обѣдню послѣ смерти и на сопровожденіе гроба депутаціею.

Во главѣ Союза стоитъ правленіе, состоящее изъ презуса, духовнаго лица, назначеннаго епископомъ, предсѣдателя, кассира, секретаря и трехъ членовъ, избираемыхъ общимъ собраніемъ на 2 года.

Обращаясь къ изученію современнаго положенія южно-германскихъ рабочихъ Союзовъ, слѣдуетъ прежде всего обратить вниманіе на ихъ дѣятельность, посвя-

щенную заботамъ о нравственномъ и умственномъ преуспѣяніи рабочихъ, и затѣмъ ознакомиться съ ихъ трудами по улучшенію матеріальнаго положенія рабочихъ.

I. Дѣятельность, направленная къ поднятію духовнаго уровня рабочихъ.

Даже сами соціалъ-демократы пришли къ убѣжденію что рабочее движеніе, преслѣдующее однѣ лишь матеріальныя цѣли, не можетъ увѣнчаться полнымъ успѣхомъ. Они готовы искать высшіе идеалы, но, отвергнувъ религію, думаютъ найти эти идеалы въ искусствѣ, въ наукѣ. Христіанамъ нечего терять силы и время въ поискахъ этихъ идеаловъ; они давно найдены. Христіанскія начала, положенныя въ основаніе рабочихъ Союзовъ, и являются этими идеалами, осуществлять кои призываются вѣроисповѣдные католическіе рабочіе Союзы. Руководители ихъ особенно дорожили этою духовною стороною дѣла. Они опасались, что отсутствіе высшихъ христіанскихъ стремленій можетъ привести къ одностороннему грубому матеріализму, мертвящему жизненную силу всякой ассоціаціи. Для борьбы съ религіознымъ невѣжествомъ и индеферентизмомъ въ Баваріи было обращено особое вниманіе на распространеніе въ народѣ свѣдѣній путемъ чтеній, бесѣдъ и изданій по апологетикѣ христіанства. Враги постоянно нападаютъ на христіанство; его нужно защищать, и съ этою цѣлью профессоръ Зейлеръ предпринялъ съ 15 Сентября 1906 г. по Іюль 1907 г. чтенія въ главныхъ городахъ Баваріи цѣлаго ряда лекцій по апологетикѣ христіанства. Кромѣ того въ разныхъ мѣстахъ были устроены чтенія о необходимости учрежденія особыхъ Союзовъ для прислуги и для работницъ. Въ духовныхъ семинаріяхъ воспитанникамъ читались лекціи по соціальнымъ вопросамъ. Независимо отъ этого, въ теченіе 1906 года, было предложено 7,525 чтеній по разнымъ вопросамъ, имѣющимъ для рабочихъ интересъ и значеніе. Чтенія нерѣдко сопровождались обсужденіемъ затронутыхъ ораторами темъ. Для облегченія руководителей этихъ собраній,

предсѣдатель соединеннаго товарищества Вальтербахъ издалъ весьма поучительную книгу подъ заглавіемъ: О чемъ я долженъ говорить, „Welchen Vortrag soll ich halten". Иногда чтенія по вечерамъ сопровождались туманными картинами. Большія коллекціи ихъ раздѣлены на 17 серій, по очереди посылаемыхъ въ учрежденія, показывающія туманныя картины. Органъ Союза, газета „Arbeiter" оказываетъ дѣятельную помощь устроителямъ собраній, печатая на своихъ столбцахъ указанія на вопросы, обсужденіе коихъ представляется, по тѣмъ или другимъ соображеніямъ, необходимымъ. Въ теченіе 1906 года состоялось 8,884 собранія. Заботливая подготовка матеріала, умѣлое руководство собраніями, устраненіе вопросовъ, раздражающихъ страсти,—все это вмѣстѣ взятое, при живомъ интересѣ рабочихъ къ собраніямъ, придавало этой отрасли дѣятельности Союза весьма полезное значеніе.

На снабженіе мѣстныхъ Союзовъ хорошими книгами для чтенія было обращено особое вниманіе. Для предоставленія рабочимъ бо́льшихъ удобствъ при покупкѣ книгъ, въ 1905 г. былъ открытъ въ Мюнхенѣ соединеннымъ товариществомъ книжный магазинъ. 815 рабочихъ Союзовъ состоятъ съ нимъ въ постоянныхъ сношеніяхъ. Продажа полезныхъ для народа изданій производится магазиномъ весьма успѣшно. Много заказовъ поступаетъ отъ разныхъ учрежденій и частныхъ лицъ. Магазинъ этотъ въ короткое время распространилъ свыше 27.000 брошюръ по соціальнымъ вопросамъ. Эти изданія были предприняты для распространенія среди рабочаго населенія здравыхъ воззрѣній на наиболѣе важные соціальные вопросы.

Большую пользу рабочимъ союзамъ принесъ органъ Союза, газета „Arbeiter". Число всѣхъ подписчиковъ достигло въ 1906 году 46,402. При этомъ нельзя не замѣтить, что число обязательныхъ подписчиковъ съ каждымъ годомъ все возрастаетъ. Въ 1906 году изъ общаго числа подписчиковъ 32,512 были уже обязательными. Газета выходитъ разъ въ недѣлю въ размѣрѣ 12 страницъ

большого формата, съ литературнымъ приложеніемъ подъ заглавіемъ Feierabend. Цѣна за годовое изданіе съ пересылкою по почтѣ 3 марки. Безъ пересылки 2 марки 40 пфениговъ. Газета издается уже восемнадцатый годъ. Она осталась вѣрна своему назначенію быть надежнымъ совѣтникомъ и добрымъ помощникомъ рабочему. „Мы желаемъ, говорилось при ея основаніи, просвѣтить рабочаго въ дѣлѣ вѣры и религіи, и особенно по отношенію къ истинамъ, соприкасающимся съ наиболѣе жгучими вопросами современности. Мы желаемъ способствовать уясненію экономическаго положенія рабочаго сословія, желаемъ вполнѣ выяснить размѣры существующаго зла, желаемъ предоставить рабочимъ возможность публично высказываться о своихъ законныхъ нуждахъ и потребностяхъ. Мы желаемъ по мѣрѣ силъ содѣйствовать всему, что́, по нашему убѣжденію, можетъ быть полезнымъ и необходимымъ для блага рабочихъ. Мы желаемъ знакомить рабочихъ съ законодательствомъ, относящимся до рабочаго сословія, съ тѣмъ, что́ предпринимается для улучшенія его положенія и что́ надлежало бы предпринять; и мы съ особою настойчивостью будемъ поддерживать все для рабочихъ существенно необходимое. Мы хотимъ, говоря коротко, подъ христіанскою хоругвью, всѣми силами способствовать просвѣщенію рабочаго, его духовному и матеріальному благополучію“.

Распространенію между рабочими полезныхъ для нихъ знаній много способствовали библіотеки, число коихъ достигло въ 1906 г. 475, съ 83,148 томами. Пользованіе книгами во многихъ библіотекахъ предоставляется не только членамъ рабочихъ Союзовъ, но и вообще всѣмъ желающимъ, хотя бы они были и соціалъ-демократами. Многіе признаютъ посѣщеніе ими библіотекъ даже желательнымъ, такъ какъ они получаютъ возможность знакомиться съ книгами, которыхъ они, конечно, не найдутъ въ своихъ библіотекахъ, составляемыхъ обыкновенно съ узкою партійною нетерпимостью.

Необходимость подготовлять хорошихъ руководителей христіанскихъ Союзовъ вызвала устройство особыхъ курсовъ. Обыкновенно они происходятъ въ мѣстности по возможности центральной, доступной для посѣщенія слушателей. Занятіямъ посвящаются послѣобѣденные часы по воскреснымъ днямъ. Слушателей знакомятъ съ предметами, имѣющими особый интересъ для крестьянскихъ Союзовъ. Результаты, достигнутые курсами, весьма удовлетворительны. Они дали христіанскимъ Союзамъ многихъ надежныхъ и хорошо настроенныхъ работниковъ, стойкихъ борцовъ за идею мирнаго христіанскаго труда. Въ виду облегченія заботъ лицъ, завѣдующихъ курсами, предположено приступить къ изданію нѣсколькихъ учебниковъ, приспособленныхъ для потребностей курсовъ. Далѣе, весьма полезна будетъ для курсовъ учрежденная въ прошломъ году „Соціальная Школа Кеттелера". Въ теченіе зимы въ этой школѣ преподавали 12 учителей и было около 80 слушателей. Въ теченіе 1906 года курсы были устроены въ 119 Союзахъ. Участвовало на курсахъ 1,766 человѣкъ.

Неблагопріятныя въ нравственномъ и физическомъ отношеніяхъ условія жизни подмастерьевъ въ городахъ и промышленныхъ центрахъ обратили на себя вниманіе лицъ, стоящихъ во главѣ крестьянскихъ Союзовъ, и въ разныхъ мѣстахъ было приступлено къ устройству особыхъ товариществъ для подростковъ и подмастерьевъ. Опытъ показалъ, что для успѣха дѣла необходимо отдѣлять только что окончившихъ курсъ отъ тѣхъ, которые уже нѣкоторое время состоятъ подмастерьями. Въ 1906 году было 199 подобныхъ Союзовъ, имѣвшихъ около 8,000 членовъ. Эти Союзы имѣютъ для подростающаго рабочаго поколѣнія благотворное воспитательное значеніе. Въ большихъ промышленныхъ центрахъ они ограждаютъ его отъ вліянія соціалистовъ. Вмѣсто проповѣди ненависти и классовой вражды, начинающіе самостоятельно трудиться слышатъ призывъ къ мирному труду, производительность коего ограждается дружными

усиліями рабочихъ Союзовъ. Вмѣсто растлѣвающаго вліянія питейныхъ домовъ и всякихъ притоновъ разврата, истинныхъ разсадниковъ хулиганства, эти товарищества оказываютъ облагораживающее воспитательное вліяніе на своихъ молодыхъ членовъ. При нѣкоторыхъ Союзахъ возникали отдѣленія для молодыхъ рабочихъ, но особаго успѣха они не имѣли; потребности ихъ членовъ совершенно иныя и могутъ быть лучше удовлетворены, если они сплотятся въ особое товарищество. Съ 1 Января 1907 г. Союзъ католическихъ южно-германскихъ молодыхъ рабочихъ имѣетъ свою газету „Вѣрный Товарищъ". „Der treue Kamerad" выходитъ два раза въ мѣсяцъ, годовая плата 2 марки.

За послѣднее время во многихъ мѣстахъ начали возникать особые союзы молодыхъ работницъ. Въ прежніе годы молодыя дѣвушки иногда входили въ составъ нѣкоторыхъ церковныхъ обществъ; но съ теченіемъ времени было признано полезнымъ дать имъ профессіональную организацію. Успѣхъ этого молодого учрежденія сулитъ ему въ будущемъ широкое развитіе.

8 Ноября 1906 года были утверждены правила католическаго Союза женской прислуги. На основаніи § 1 Союзъ этотъ имѣетъ цѣлью: 1) поддерживать и укрѣплять религіозный и нравственный строй жизни дѣвушекъ и женщинъ католическаго исповѣданія, находящихся въ услуженіи; 2) способствовать ихъ профессіональному образованію; 3) изъяснять имъ пользу кооперативной самопомощи и 4) развивать въ нихъ облагораживающую общительность. Цѣли эти, на основаніи § 2, достигаются: 1) Непосредственнымъ участіемъ въ церковной жизни, и особенно возможно частымъ принятіемъ Св. Тайнъ. 2) Постояннымъ посѣщеніемъ собраній для слушанія чтеній по вопросамъ религіознымъ, соціальнымъ и общеобразовательнымъ. 3) Устройствомъ библіотеки и чтеніемъ хорошихъ книгъ. 4) Руководствомъ къ веденію правильнаго хозяйства. 5) Преподаваніемъ совѣтовъ и представительствомъ въ дѣлахъ

юридическаго свойства. 6) Посредничествомъ при прiисканiи мѣстъ. 7) Помощью больнымъ, выздоравливающимъ и неспособнымъ къ труду членамъ. 8) Участiемъ въ сберегательной кассѣ и 9) Участiемъ въ союзныхъ празднествахъ.

§ 4 установляетъ, что всѣ члены имѣютъ право: 1) пользоваться всѣми благотворительными учрежденiями Союза; 2) безплатно получать органъ Союза „Домъ и Очагъ" (Haus und Herd); 3) выражать свое мнѣнiе на общихъ собранiяхъ, дѣлать предложенiя и голосовать и 4) участвовать въ выборахъ и, при совершеннолѣтiи, быть избираемой.

На основанiи § 5 члены обязаны добросовѣстно исполнять свои религiозныя обязанности и своимъ безупречнымъ поведенiемъ поддерживать добрую славу Союза; въ особенности же они обязуются: 1) добросовѣстно исполнять постановленiя устава; 2) уплатить 30 пфен. при поступленiи въ Союзъ и ежемѣсячно вносить по 30 пфен.; 3) посѣщать собранiя возможно чаще; 4) принимать участiе въ церковныхъ торжествахъ Союза и прiобщаться Св. Тайнъ въ дни, указанные президiумомъ Союза, и 5) посѣщать болящихъ членовъ Союза и по возможности участвовать въ погребенiи почившихъ членовъ его. Во главѣ Союза стоитъ правленiе, состоящее изъ презуса, духовнаго лица, назначеннаго Епископомъ, трехъ дамъ, избранныхъ презусомъ изъ числа членовъ союза и изъ членовъ, избранныхъ Общимъ Собранiемъ на 2 года въ числѣ, превышающемъ членовъ назначенныхъ. Таковы въ общихъ чертахъ правила католическаго Союза женской прислуги. Заботы объ огражденiи нравственныхъ интересовъ дѣвушекъ и женщинъ, находящихся въ услуженiи, достойны всякаго сочувствiя. Съ 1 Января 1906 года Союзъ имѣетъ свой органъ Работницу (Die Arbeiterin), еженедѣльное изданiе въ 16 страницъ большаго формата, съ приложенiемъ подъ заглавiемъ: Воскресный отдыхъ работницы. Изданiе богато самымъ разнообразнымъ и интереснымъ содержанiемъ. Годовая цѣна 3 марки.

II. Дѣятельность, направленная къ улучшенію матеріальнаго положенія рабочихъ.

Успѣхъ дѣятельности рабочихъ Союзовъ въ значительной степени обусловливается ихъ имущественною состоятельностью. Люди, имъ сочувствующіе, охотно жертвуютъ въ ихъ пользу. На эти пожертвованія обыкновенно смотрятъ не какъ на капиталъ, проценты съ коего должны обезпечивать дальнѣйшее существованіе учрежденій; въ большинствѣ случаевъ, когда нѣтъ прямого указанія со стороны жертвователя, средства расходуются на расширеніе дѣятельности Союзовъ и на покрытіе текущихъ расходовъ. Къ концу 1906 года Союзамъ принадлежалъ капиталъ въ 449.725 марокъ, и, кромѣ того, инвентарь имущества, составлявшаго достояніе Союзовъ, былъ оцѣненъ въ 2.870.039 марокъ. Въ составъ послѣдней суммы входятъ 15 домовъ, оцѣненныхъ почти въ $2^1/_2$ милліона. Общая стоимость имущества, принадлежащаго Союзамъ, составляетъ 3.328.764 марки.

Располагая такими средствами, христіанскіе Союзы проявляютъ самую разнообразную дѣятельность на пользу своихъ членовъ. Знакомство съ тяжелыми условіями рабочей семьи при болѣзни одного изъ ея членовъ привело къ устройству особыхъ вспомогательныхъ кассъ для выдачи пособій на случай болѣзни. Подобныя кассы учреждены отдѣльными Союзами и, кромѣ того, имѣется особая касса при Соединенномъ Товариществѣ католическихъ южно-германскихъ Союзовъ. На основаніи § 2 устава этой кассы всякій членъ католическаго рабочаго Союза или христіанскаго профессіональнаго товарищества, а равно и церковно повѣнчанная жена рабочаго, могутъ быть участниками этой кассы, если это лицо не переступило 45-ти-лѣтняго возраста и можетъ представить медицинское свидѣтельство о томъ, что оно здорово и работоспособно. Для членовъ Союза, вновь примыкающаго къ Соединенному Товариществу, дѣлается въ томъ отношеніи изъятіе, что въ теченіе

первыхъ трехъ мѣсяцевъ въ число членовъ принимаются лица до достиженія ими 50-лѣтняго возраста. Для поступленія въ члены необходимо лично явиться къ кассиру мѣстнаго Союза, представить ему членскій билетъ, свидѣтельство о рожденіи, а въ потребныхъ случаяхъ и о церковномъ вѣнчаніи. При подачѣ заявленія вносится 20 пф. за выдачу билета. Членскій взносъ по первому классу составляетъ 1 марку, по второму—2 марки, по третьему—3 марки, по четвертому—4 марки 50 пф. Взносы производятся еженедѣльно уплатою по 1 классу 10 пф., по 2—20 пф., по 3—30 пф., по 4—40 пф. Кассиръ выдаетъ вносящему марку, пріобщаемую къ членской книгѣ. Гонораръ врачу уплачиваетъ свидѣтельствуемый. Пособіе по случаю болѣзни выплачивается по прошествіи 13 недѣль послѣ поступленія лица въ число членовъ. По первому классу выдается ежедневно 50 пф., по второму 1 марка, по третьему 1 марка 30 пф. и по четвертому 1 марка 60 пф. За первые 3 дня болѣзни, а также и за воскресный день пособіе не выдается. За праздники среди недѣли вычета не производится. Началомъ болѣзни признается день, по отношенію къ которому медицинскимъ свидѣтельствомъ признается болѣзнь съ полною утратою работоспособности. Пособіе прекращается со дня возврата работоспособности. Въ случаѣ продолжительной болѣзни, пособіе выдается за 13 недѣль, т. е. за 75 дней болѣзни. Если болѣзнь повторится нѣсколько разъ, не имѣя хроническаго характера, то членъ, получавшій въ теченіе 13 недѣль пособіе, вновь, въ случаѣ заболѣванія въ теченіе того же года тою же болѣзнію, пособія получать не можетъ. Чистая прибыль, по заключенію годоваго отчета, не распредѣляется между членами кассы, а пріобщается къ основному капиталу. И когда этотъ капиталъ достигнетъ размѣровъ выданныхъ въ теченіе послѣдняго года пособій, и притомъ не менѣе 15.000 марокъ, то чистая прибыль можетъ быть израсходована или на уменьшеніе размѣровъ членскихъ взносовъ, или на увеличеніе пособій. Въ 1906 году

касса Соединеннаго Товарищества получила отъ 122 отдѣловъ, имѣвшихъ 461 члена, членскихъ взносовъ 45.045 марокъ, а всего къ остаткамъ отъ предыдущаго года получила 62.605 марокъ. Пособія больнымъ въ теченіе года было выдано 33.729 марокъ. Всего было зарегистровано 1.762 случая заболѣваній съ 34.230 днями болѣзни. Запасный капиталъ кассы составляютъ 29.820 марокъ. Въ томъ же году, при отдѣльныхъ Союзахъ состояли 224 кассы съ 21.289 членами, получившими 90.634 марки пособія. Успѣшныя операціи центральной кассы будутъ имѣть своимъ послѣдствіемъ закрытіе кассъ при отдѣльныхъ Союзахъ и пріобщеніе ихъ къ центральной кассѣ. Подобная централизація представляется весьма желательною, какъ болѣе ограждающая интересы отдѣльныхъ членовъ. Мелкія кассы легко могутъ подвергаться опасности оказаться несостоятельными при усиленной заболѣваемости ихъ членовъ. Касса центральная, располагающая значительными средствами, вполнѣ ограждена отъ подобныхъ случайностей.

Тяжело положеніе семьи рабочаго, когда смерть уноситъ его. Для оказанія вдовѣ и дѣтямъ помощи были учреждены похоронныя кассы отдѣльными Союзами и Соединеннымъ Товариществомъ католическихъ южногерманскихъ рабочихъ Союзовъ. Условія поступленія одинаковы съ предыдущими кассами. Принимаются лица не свыше 50-лѣтняго возраста. При поступленіи взносятся 20 пф. за выдачу билета. По 1 классу для лицъ, не переступившихъ 30-ти-лѣтній возрастъ, взимается членскій взносъ въ размѣрѣ 1 марки, съ лицъ отъ 30—40 лѣтъ—1 м. 50 пф., отъ 40—50 лѣтъ—2 м. По 2 классу съ лицъ до 30 лѣтъ—1 м. 50 пф., отъ 30—40 лѣтъ—2 м., отъ 40—50—3 м. Похоронная касса выдаетъ по 1 классу—до 100 м. и по 2—до 150 м. Выдачи производятся съ перваго полугодія послѣ вступленія въ число членовъ, начиная для 1 класса съ 16 м. 50 пф., а для 2 класса съ 25 м., полныя выдачи производятся по прошествіи 5 лѣтъ. Похоронная касса Соединеннаго Товарищества получила въ 1906 году отъ

60 отдѣловъ, имѣвшихъ 2.319 членовъ, членскихъ взносовъ 17.141 марку. Выдала за это время по случаю смерти 67 лицъ 9.600 марокъ. Запасный капиталъ кассы составляютъ 33.666 марокъ. Со времени учрежденія кассы всего было выдано 95.955 марокъ на похороны 739 членамъ. Въ 1906 г. похоронныя кассы состояли при 218 союзахъ съ 31.015 членами; выдано было изъ кассы 40.595 марокъ.

Выдача пособій по случаю болѣзни и смерти есть большое благодѣяніе для неимущихъ рабочихъ; но въ жизни ихъ встрѣчаются различныя невзгоды, при которыхъ денежная помощь бываетъ крайне необходима. И вотъ, для удовлетворенія такой потребности учреждены, при 392 союзахъ добровольныя вспомогательныя кассы. Въ 1906 году ими было выдано 50.233 марки.

Несравненно бо́льшее значеніе имѣютъ для рабочихъ сберегательныя кассы. Ихъ простая и вполнѣ разумная организація, правильное веденіе ими дѣла и строгая отчетность расположили къ нимъ рабочихъ. Благодаря доступности кассъ и простотѣ операцій, рабочій чаще обращается къ нимъ и развиваетъ въ себѣ привычку дѣлать сбереженія. За 10 пфениговъ онъ получаетъ сберегательную книжку и при ней сберегательный листъ. Вклады ниже 4 марокъ заносятся на сберегательные листы, а свыше 4 марокъ въ сберегательныя книжки. Для того, чтобы предоставить возможность сберегать самыя незначительныя суммы, имѣются сберегательныя марки цѣною по 10 пфениговъ. Этими марками заполняются клѣточки сберегательнаго листа, и когда всѣ клѣточки будутъ покрыты марками, то листокъ этотъ представляетъ собою цѣнность 4 марокъ, вносимую кассиромъ въ сберегательную книжку вкладчика. Со дня этого взноса начинается теченіе процентовъ. Если къ концу года вкладчикъ не воспользуется процентами, то они приписываются къ капиталу. На внутренней сторонѣ клеенчатой обложки сберегательной книжки, украшенной назидательными текстами, помѣщенъ слѣдующій любопытный расчетъ: если ты ежедневно откладываешь

3 пф., не правда-ли, вѣдь это бездѣлица; сколько же ты получишь по истеченіи одного года? Отвѣтъ: 10 марокъ 95 пфен. Если ты еженедѣльно откладываешь 50 пф., т. е. ежедневно около 7 пф., то сколько ты сбережешь въ теченіе одного года? Отвѣтъ: 26 марокъ. Если ты начнешь на 15 году твоей жизни сберегать еженедѣльно по 50 пф., и будешь въ концѣ года оставлять деньги въ сберегательной кассѣ для приращенія процентами, то въ день достиженія тобою 26-лѣтняго возраста у тебя будетъ въ сберегательной кассѣ 300 марокъ. Если ты и впредь будешь сберегать, то, достигнувъ 55-лѣтняго возраста, будешь имѣть 2.234 марки. И ты даже менѣе половины этой суммы уплатилъ своими деньгами, болѣе половины наросло процентами. Такая сумма будетъ тебѣ на старости, если ты утратишь способность къ труду, весьма полезна. И какъ легко могли бы образоваться подобныя сбереженія, если бы, и особенно въ юности, деньги не расходовались на совершенно ненужныя траты. Расчетъ этотъ заключается слѣдующимъ изреченіемъ:

Кто трудится и сберегаетъ
Навѣрняка́ себя обогащаетъ.

Въ концѣ книжки помѣщено слѣдующее разсужденіе: бережливость есть основа временнаго благополучія; ее даже можно назвать добродѣтелью, побѣдою надъ легкомысліемъ и страстью. Бережливость направляетъ взоръ на будущее; куда она проникаетъ, тамъ царятъ миръ и радость. Она даетъ и бѣдняку успокоеніе.

Неоцѣнима помощь, оказываемая членамъ Союза рабочимъ секретаріатомъ. Быстрый ростъ соціальнаго законодательства въ Германіи значительно опередилъ уровень развитія рабочаго населенія; и нерѣдко бывали случаи, что рабочіе, особенно въ глухихъ мѣстахъ, не зная и не понимая закона, не пользовались правами, имъ принадлежащими. Главное назначеніе рабочаго секретаріата и заключается въ разъясненіи рабочимъ смысла и значенія законовъ, до нихъ относящихся и

часто имъ не ясныхъ. Кромѣ того, на секретарей возлагается обязанность содѣйствовать распространенію дѣятельности рабочихъ Союзовъ. Они должны способствовать открытію новыхъ Союзовъ и увеличивать число членовъ Союзовъ существующихъ. Секретарями обыкновенно назначаютъ людей, искренно преданныхъ основнымъ идеямъ христіанскихъ рабочихъ Союзовъ, людей просвѣщенныхъ и безупречныхъ въ нравственномъ отношеніи. Въ распоряженіи южно-германскаго Союза нынѣ находятся 15 секретарей, услугами коихъ пользуются 640 Союзовъ.

Затруднительно бываетъ положеніе рабочаго при рѣшеніи вопросовъ юридическаго свойства. Помощь ему въ подобныхъ случаяхъ оказываютъ, такъ называемыя, рабочія бюро. Первоначально, за право пользованія въ теченіе года услугами подобнаго бюро члены Союза вносили плату 10 пфен. Въ недавнее время плата эта повышена до 25 пфен. Члены Союза, уплатившіе эту сумму (около 12 копѣекъ), имѣютъ право не только безплатно пользоваться совѣтами опытнаго юриста, но для нихъ во всѣхъ потребныхъ случаяхъ составляются и пишутся различныя бумаги и прошенія.

По отношенію къ устройству кооперативныхъ ассоціацій по покупкѣ предметовъ потребленія, рабочіе Союзы въ Баваріи до сихъ поръ еще весьма отстали. Только при двухъ Союзахъ имѣются крупныя потребительныя общества; а нѣкоторые Союзы вошли въ соглашеніе съ различными поставщиками, обязавшимися дѣлать членамъ Союза до 15% скидки съ товаровъ, у нихъ покупаемыхъ.

Съѣзды представителей рабочихъ Союзовъ неоднократно обращали вниманіе на неотложную необходимость улучшенія жилищъ рабочихъ. При изслѣдованіи, въ 1898 году, вопроса о помѣщеніяхъ, занимаемыхъ рабочими въ Мюнхенѣ, оказалось, что 50% квартиръ были переполнены, т. е. на взрослаго человѣка приходилось менѣе 20 кубическихъ метра воздуха, а на ребенка менѣе 10. При чемъ въ большинствѣ случаевъ помѣщенія

эти выходили окнами на дворъ, или находились въ надворныхъ постройкахъ. 25% всѣхъ жилищъ были признаны сырыми. Значительный приростъ городскаго населенія, вызванный тяготѣніемъ рабочихъ и крестьянъ къ городу, обострилъ квартирную нужду. Во всѣхъ промышленныхъ городахъ южной Германіи, и особенно въ болѣе крупныхъ, чувствуется недостатокъ въ домахъ, пригодныхъ для жилищъ рабочихъ. Въ большинствѣ случаевъ эти квартиры не удовлетворяютъ требованіямъ гигіены, нисколько не приспособлены къ условіямъ нормальной семейной жизни рабочаго. И совершенно понятнымъ становится слѣдующій призывъ извѣстнаго профессора Шмоллера: „Состоятельные классы должны пробудиться отъ своей дремоты; они должны наконецъ понять, что если имъ придется принести крупныя жертвы, то это будетъ лишь скромная страховая премія, которою они оградятъ себя отъ эпидемій и соціальныхъ революцій, неизбѣжныхъ, если мы не перестанемъ низводить неимущіе классы до одичанія и озвѣренья, благодаря невозможнымъ условіямъ, въ которыхъ они должны жить“.

VI.

МЮЛЬГАУЗЕНЪ. РАБОЧІЙ ГОРОДОКЪ. ДОМА ДЛЯ РАБОЧИХЪ.

Мюльгаузенъ (Рабочій городокъ).

Добрый отецъ, Левъ Гармель, бесѣдуя со мною въ прошломъ году о значеніи для рабочихъ хорошихъ помѣщеній, сообщилъ мнѣ о почти полной неудачѣ грандіознаго предпріятія Дольфуса, построившаго въ Мюльгаузенѣ около 1000 помѣщеній для рабочихъ[1]. Разсказъ о возникновеніи этого рабочаго городка (Cité Ouvrière) весьма заинтересовалъ меня. Я, по пути изъ Кельна въ Бергамо, заѣхалъ въ Мюльгаузенъ. Лица, близко знакомыя съ прошлымъ и настоящимъ этого городка, сообщили мнѣ, что при возникновеніи его въ пятидесятыхъ годахъ прошлаго столѣтія люди, принимавшіе близко къ сердцу улучшеніе положенія рабочихъ, ясно сознавали, что правильное разрѣшеніе вопроса о хорошихъ жилищахъ для рабочихъ есть одно изъ главныхъ основаній для обновленія ихъ соціальнаго строя, и одно изъ существенно важныхъ условій для подъема нравственнаго и физическаго уровня ихъ благосостоянія. И дѣйствительно, если рабочій, послѣ тяжелаго

---

[1] A. Penot· Les cités ouvrières de Mulhouse. 1867. Весьма интересны планы построекъ, помѣщенные въ приложеніи къ книгѣ.
Revue des deux Mondes. 15 Mai 1888 Jules Rochard—La maison de l'ouvrier. Conférence nationale des sociétés d'habitations ouvrières. Deuxieme session Bruxelles 1906. Vermeersch Manuel Social. La législation et les oeuvres en Belgique Louvain 1904.
M. l'abbé Winterer –Le socialisme contemporain Paris. 1878.

трудоваго дня, проведеннаго нерѣдко въ душныхъ фабричныхъ мастерскихъ, возвращается въ грязное, темное, сырое помѣщеніе, то становится понятнымъ, почему его тянетъ оттуда въ погребъ и пивную. У него нѣтъ своего чистаго, свѣтлаго, уютнаго жилья. А каково женщинамъ и особенно дѣтямъ проводить большую часть жизни при такихъ нездоровыхъ условіяхъ. Тѣснота помѣщеній, скученность живущихъ въ нихъ самымъ неблагопріятнымъ образомъ вліяютъ на нравственность подростающаго поколѣнія. На глазахъ у дѣтей и подростковъ нерѣдко бываютъ драки, ссоры. А сколько они наслышатся всякихъ соблазнительныхъ разсказовъ, растлѣвающихъ ихъ воображеніе. При такихъ условіяхъ нѣтъ мѣста семейной жизни, невозможно христіанское воспитаніе дѣтей. Развратъ и пьянство царятъ тамъ, гдѣ должны бы упрочиваться любовь къ семьѣ и привычка къ труду. Дурное состояніе рабочихъ жилищъ отражается и на общественномъ здоровьѣ, и на общественномъ порядкѣ. Заразныя болѣзни, легко возникающія при антисанитарныхъ условіяхъ этихъ жилищъ, могутъ быстро распространяться среди городскаго населенія и вызывать крайнее озлобленіе противъ властей, надлежаще не ограждающихъ здоровья жителей. Да и рабочій съ своей стороны, угнетенный безпомощностью, легко можетъ дать просторъ негодованію противъ общественныхъ условій, столь для него неблагопріятно сложившихся.

Извѣстный экономистъ Бланки говоритъ по этому поводу: „Я изучилъ съ особою тщательностью повседневную жизнь рабочихъ семействъ, и потому утверждаю, что антигигіеничность помѣщеній есть причина всѣхъ невзгодъ, всѣхъ пороковъ, всѣхъ неустройствъ ихъ соціальнаго положенія. И нѣтъ преобразованія болѣе заслуживающаго вниманія и участія друзей человѣчества“.

Первыя попытки къ улучшенію жилищъ рабочихъ были предприняты въ Англіи. Принцъ Альбертъ особенно заинтересовался этимъ вопросомъ, и 15 Сентября 1841 года была учреждена по его почину ассоціація

для постройки домовъ для рабочихъ съ тѣмъ, чтобы съ бѣдныхъ семействъ, въ нихъ живущихъ, еженедѣльно взималась незначительная плата. Въ 1845 году, при содѣйствіи Роберта Пиля, это общество получило законодательное утвержденіе, а 14 Іюля 1848 года послѣдовало открытіе перваго дома, построеннаго ассоціаціею для улучшенія жилищъ рабочихъ классовъ. Быстрое развитіе промышленности въ Англіи вызвало значительный приростъ рабочаго населенія, и попытки создать для него лучшія жилища оказались крайне недостаточными. Въ 1883 году появилась брошюра, сообщавшая самыя безотрадныя свѣдѣнія о положеніи рабочихъ. Печать забила тревогу. Парламентъ заинтересовался вопросомъ, обѣ парламентскія партіи, и тори и виги, единодушно высказались въ пользу назначенія парламентской комиссіи для изысканія способовъ къ улучшенію жилищъ рабочихъ. Принцъ Валлійскій пожелалъ имѣть честь принять участіе въ трудахъ комиссіи. По окончаніи слѣдствія былъ напечатанъ отчетъ, и на основаніи его внесенъ особый билль въ парламентъ. При непосредственномъ участіи лорда Сальсбери и Карла Дилька въ 1885 году былъ изданъ законъ (Housing of the Working classes act). Примѣненіе этого закона на дѣлѣ не оправдало ожиданія. Частный починъ оказался болѣе успѣшнымъ. Въ короткое время образовались многочисленныя частныя общества, построившія много домовъ, давшіе пріютъ многимъ тысячамъ рабочихъ. Особенно выдѣлялись учрежденія извѣстнаго благотворителя Пибоди. Въ 1812 году онъ поѣхалъ въ Америку: въ Нью-Іоркѣ поступилъ на службу въ торговый домъ. Счастіе ему улыбнулось; онъ разбогатѣлъ и, пожертвовавъ около 50.000.000 фр. на высшія учебныя заведенія, пріѣхалъ въ Англію. Умирая въ 1869 году, онъ завѣщалъ 12.500.000 фр. на сооруженіе здоровыхъ и дешевыхъ жилищъ для бѣдныхъ. Исполнители этого завѣщанія, съ лордомъ Дэрби во главѣ, построили въ Лондонѣ цѣлый рядъ домовъ съ 4551 квартирою для 18.000 живущихъ. Плата за квартиру была назначена

дешевая; она не превышала 4% на затраченный капиталъ. Доходъ съ домовъ былъ обращаемъ на новыя сооруженія. Выгода такого предпріятія для рабочихъ заключалась въ томъ, что, получивъ въ 1869 году 12.500.000 фр., они въ 1884 году уже пользовались домами, на сооруженіе которыхъ было затрачено свыше 30.000.000 фр. Исполнители воли покойнаго Пибоди точно руководствовались его завѣщаніемъ. Онъ выражалъ въ немъ надежду, что, по прошествіи столѣтія, доходы, получаемые съ домовъ, возрастутъ на столько, что въ Лондонѣ не найдется бѣднаго и прилежнаго работника, который бы нуждался въ здоровомъ и удобномъ помѣщеніи для себя и своей семьи, и при томъ по цѣнѣ, соотвѣтствующей его заработку. Одновременно съ учрежденіями Пибоди продолжали дѣйствовать весьма успѣшно различныя строительныя Общества. Въ 1890 году они насчитывали 602,982 члена и обладали капиталомъ въ 60.776.508 ф. стерл.

Интересъ, возбужденный въ Англіи вопросомъ о сооруженіи здоровыхъ и хорошихъ домовъ для рабочихъ, нашелъ себѣ отголосокъ въ Мюльгаузенѣ, одномъ изъ крупныхъ промышленныхъ центровъ Эльзаса, тогда еще принадлежавшаго Франціи. Въ Мюльгаузенѣ и въ другихъ мѣстахъ рабочіе были обречены на пользованіе весьма плохими квартирами. Правда, на нѣкоторыхъ фабрикахъ для нихъ были сооружены большіе дома казарменнаго типа, въ которыхъ обыкновенно ютились въ тѣснотѣ рабочіе съ семьями. Вредъ такого скопленія людей былъ очевиденъ и въ 1851 году мюльгаузенскій комитетъ общественной пользы выслушалъ докладъ фабриканта Зубера по поводу книги Робертса „О постройкѣ для рабочихъ“ (The dwellings of the labouring classes). Въ Сентябрѣ 1852 года комитетъ одобрилъ планы этихъ построекъ, и главный иниціаторъ этого проекта, Зуберъ, построилъ на бумажной фабрикѣ, принадлежащей ему и Ридеру, нѣсколько домовъ. При сооруженіи ихъ имѣлось въ виду, что удобство и чистота помѣщенія оказываютъ доброе вліяніе на нравствен-

ность и благосостояніе семьи. Если рабочіе будутъ имѣть чистое и уютное помѣщеніе, если при каждомъ изъ нихъ будетъ находиться небольшой садъ, то понятно, что рабочій и семья его будетъ дорожить такимъ жилищемъ, особенно когда получатъ возможность считать его своимъ. Опытъ первыхъ построекъ оказался весьма удачнымъ. И одинъ изъ крупнѣйшихъ фабрикантовъ Мюльгаузена Дольфусъ учредилъ въ 1853 году общество Мюльгаузенскихъ рабочихъ поселковъ (Société mulhousienne des Cités ouvrières). Общество первоначально состояло изъ 12 акціонеровъ съ капиталомъ въ 300.000 фр. Предсѣдателемъ его былъ избранъ его учредитель Дольфусъ. Затѣмъ прибавились еще 20 акціонеровъ и капиталъ достигъ 355.000 фр. Императоръ Наполеонъ III пожертвовалъ Обществу 300.000 фр. Эта сумма была употреблена на распланировку улицъ, ихъ мощеніе, устройство тротуаровъ, водосточныхъ трубъ, фонтановъ, заборовъ, бань, прачешныхъ, булочной, ресторана и т. д. Каждый домъ былъ такимъ образомъ избавленъ отъ необходимости нести часть расходовъ, вызываемыхъ сооруженіями, для всѣхъ необходимыми. Стоимость его опредѣлялась только расходами по его сооруженію и платою за участокъ земли. Общество обязалось продавать рабочимъ дома по дѣйствительной стоимости ихъ или отдавать ихъ въ наймы по цѣнѣ, не превышающей 8% съ этой суммы. Доходъ отъ предпріятія долженъ былъ покрывать расходы по уплатѣ податей и налоговъ, по страхованію имущества, по уплатѣ жалованія служащимъ въ обществѣ. Избытокъ имѣлъ быть обращенъ на уплату процентовъ съ подписнаго капитала. Размѣры этихъ процентовъ не должны превышать 4. Если бы за всѣмъ симъ могъ оказаться избытокъ, то его слѣдовало расходовать на цѣли общеполезныя для жителей поселка.

Общество поставило себѣ цѣлью строить дома по возможности для одного семейства и продавать ихъ рабочимъ съ разсрочкою платежей на 14 и даже на 16 лѣтъ. Впредь до продажи, дома отдавались рабочимъ въ наймы. При продажѣ домовъ покупатель принималъ на себя нѣко-

торыя обязательства. Между ними имѣетъ особое значеніе воспрещеніе покупателю продавать домъ ранѣе истеченія 10 лѣтняго срока со дня его пріобрѣтенія, а также отдавать часть этого помѣщенія въ наймы другому семейству безъ особаго на то разрѣшенія со стороны управленія поселка. Впрочемъ воспрещеніе продажи ранѣе 10 лѣтняго срока не имѣетъ характера безусловнаго; другому рабочему домъ можетъ быть проданъ съ надлежащаго разрѣшенія и до этого срока. Что же касается до квартирантовъ, то опытъ вскорѣ доказалъ почти полное безсиліе администраціи наблюдать за точнымъ исполненіемъ рабочими принятыхъ ими на себя обязательствъ; число квартирантовъ и притомъ допущенныхъ безъ всякаго разрѣшенія стало быстро умножаться.

При покупкѣ необходимо было единовременно уплачивать 250 или 300 фр., смотря по цѣнѣ дома. Эта сумма предназначалась для уплаты пошлинъ и покрытія расходовъ при передачѣ дома покупщику. Остальная плата за домъ производится ежемѣсячными взносами 18 и 25 фр. впредь до уплаты всей суммы. Эта ежемѣсячная плата не превышала обычной въ то время платы за наемъ плохихъ квартиръ. Рабочій слѣдовательно расходовалъ не болѣе чѣмъ прежде, но получалъ, вмѣсто дурнаго, хорошее помѣщеніе. Покупая за 3.000 фр. домъ, рабочій погашалъ долгъ въ 13 лѣтъ и нѣсколько мѣсяцевъ. Если бы онъ нанималъ у общества то же помѣщеніе, то уплачивалъ бы за него по разсчету отъ 7 до 8% со стоимости зданія. Такая покупка представлялась весьма выгодною для рабочихъ и по прошествіи 13 лѣтъ послѣ открытія Общества изъ 800 домовъ 684 были уже проданы и 112 вполнѣ оплачены.

Независимо отъ домовъ, сооруженныхъ для продажи, было построено большое зданіе съ помѣстительными хорошо меблированными комнатами для холостыхъ рабочихъ, платившихъ за комнату по 6 фр. въ мѣсяцъ, а фабрикантъ Кехлинъ устроилъ въ двухъ домахъ, нанятыхъ имъ у Общества, пріютъ для молодыхъ дѣвушекъ.

За квартиру, столъ и стирку бѣлья онѣ платили по франку за двѣ недѣли.

Дома были построены различныхъ типовъ: дома двухэтажные: 1) возведенные рядами—средняя стѣна общая. При каждомъ домѣ садикъ. Невыгода этихъ домовъ та, что свѣтъ, за исключеніемъ крайнихъ домовъ, всѣ остальные получаютъ только съ одной стороны; 2) состоящіе изъ четырехъ отдѣльныхъ помѣщеній—для четырехъ семействъ — среди сада. Наиболѣе удобный, но вмѣстѣ съ тѣмъ и наиболѣе дорогой типъ дома для рабочихъ. Въ нижнемъ этажѣ кухня противъ входа и двѣ жилыя комнаты, въ верхнемъ этажѣ 2 большія комнаты, чердакъ низкій, дабы тамъ не поселялись жильцы. Подъ

Мюльгаузенъ. Рабочій городокъ. Cité ouvrière.

домомъ подвалъ съ приспособленіями для хозяйства. Дома одноэтажные съ такимъ же расположеніемъ комнатъ, какъ въ нижнихъ этажахъ первой группы. Обыкновенно размѣръ двухэтажнаго дома — 40 квадратныхъ метровъ, размѣръ сада—120, часть сада, обращенная подъ огородъ, можетъ давать овощей на 30—40 фр. въ годъ. Сады очень любимы рабочими. Они пестрѣютъ цвѣтами.

Рабочій городокъ, построенный Дольфусомъ, быстро разростался и когда въ 1864 г. министръ народнаго просвѣщенія Дюрьи, посѣтивъ его, спросилъ жену одного изъ рабочихъ, гдѣ проводитъ вечера мужъ ея, то она

отвѣтила: съ нами съ тѣхъ поръ, что мы имѣемъ свой домъ. Краснорѣчіе этого отвѣта—лучшая похвала благому начинанію Дольфуса. Въ 1881 г. онъ представилъ Общему Собранію Мюльгаузенскаго Общества отчетъ по сооруженію 996 домовъ, изъ числа коихъ 672 были куплены и совершенно оплачены рабочими, внесшими за нихъ 3.845.755 фр. Къ сожалѣнію дальнѣйшая судьба рабочаго городка измѣнилась къ худшему. Со смертью первыхъ хозяевъ-рабочихъ, купившихъ дома, они стали постепенно переходить въ собственность мелкихъ капиталистовъ. Кромѣ того рабочіе въ нуждѣ вслѣдствіе безработицы или болѣзни начали обращаться за ссудами къ ростовщикамъ-евреямъ—и дома ихъ стали все чаще переходить въ еврейскія руки. И 30 лѣтъ не прошло съ основанія городка, какъ уже рабочіе были въ значительной степени вытѣснены изъ домовъ, для нихъ предназначавшихся, евреями, мелкими торговцами и промышленниками, о которыхъ конечно не помышлялъ строитель городка Дольфусъ. Посѣщая эти дома, я изъ распросовъ живущихъ въ нихъ узналъ, что нынѣ составъ населенія городка самый пестрый. Конечно есть немало и рабочихъ, но кромѣ ихъ въ городкѣ проживаютъ люди всевозможныхъ профессій. Ростовщики свили себѣ прочныя гнѣзда. Мысль о семьѣ, живущей въ отдѣльномъ помѣщеніи, осуществляется весьма рѣдко. Самые разнообразные жильцы вносятъ разладъ и нестроеніе въ бѣдныя семьи. Говорить нынѣ о какомъ либо благотворномъ, нравственномъ вліяніи городка на рабочее населеніе не приходится. По мнѣнію почтеннѣйшаго восьмидесятичетырехлѣтняго старца аббата Винтерера рабочій городокъ вслѣдствіе недостатка правильной организаціи дѣла не принесъ рабочему населенію ожидаемой отъ него пользы. Мнѣнію Винтерера нельзя не придавать особаго значенія. Всю свою жизнь онъ посвятилъ служенію интересамъ рабочаго сословія. Съ 1874 г. по 1902 г. онъ былъ членомъ Рейхстага, какъ представитель Мюльгаузена. Въ 1902 г. сложилъ съ себя полномочія депутата и остался только членомъ

областнаго Ландтага. Полный энергіи несмотря на свой преклонный возрастъ, онъ всѣ свои силы отдаетъ служенію рабочимъ и бѣднымъ. Въ Рейхстагѣ онъ постоянно поддерживалъ законопроекты для нихъ благопріятные, печаталъ популярныя книги о рабочемъ вопросѣ, издавалъ брошюры и листки, послѣднюю четверть вѣка посвятилъ борьбѣ съ соціализмомъ. Вспоминая объ

Аббатъ Винтереръ, другъ рабочихъ.

этой борьбѣ, мой собесѣдникъ воодушевился. Быстрый успѣхъ соціализма въ Германіи крайне смущалъ его. Причину этого успѣха онъ видѣлъ въ упадкѣ религіозности среди народа. Торжество соціализма было бы, по его мнѣнію, торжествомъ отступничества, апостазіи среди народовъ когда то христіанскихъ. Достаточно хотя нѣсколько ознакомиться съ развитіемъ соціализма въ Европѣ, чтобы увидать, что успѣхи соціализма соотвѣт-

ствуютъ распространенію въ народѣ безвѣрія и стремленія къ однимъ лишь внѣшнимъ благамъ жизни. Оно и понятно. Съ отрицаніемъ Бога и загробной жизни у людей остается одно лишь земное существованіе, однѣ лишь земныя радости. Въ неудержимомъ стремленіи къ полученію этого земного благополучія, соціалисты ни передъ чѣмъ не останавливаются. Проповѣдуя вражду между классами, они замѣняютъ религію мира ученіемъ ненависти. Къ своимъ противникамъ они относятся съ крайнимъ озлобленіемъ; ихъ лучшія намѣренія постоянно извращаютъ. По способности клеветать соціалисты, по мнѣнію Винтерера, не имѣютъ себѣ подобныхъ. Говоря о рабочемъ городкѣ, онъ замѣтилъ, что благія начинанія Дольфуса потерпѣли почти полное крушеніе. Рабочій, во второй половинѣ прошлаго столѣтія, одинокій, не имѣющій поддержки въ какихъ-либо ассоціаціяхъ или синдикатахъ, не могъ, по своей безпомощности, воспользоваться всѣми выгодами учрежденія, созданными для него. Дома, построенные для рабочихъ и въ значительной части пріобрѣтенные ими, перешли и переходятъ въ постороннія руки. Быть можетъ, интересы непосредственно рабочаго сословія были бы болѣе обезпечены, если бы, при учрежденіи общества для постройки

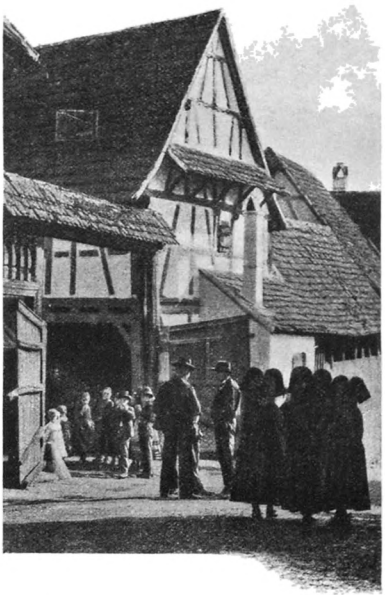

Крестьянскій домъ въ Эльзасѣ.

домовъ, это общество ограничилось отдачей этихъ домовъ въ наймы однимъ лишь рабочимъ на условіяхъ, наиболѣе для нихъ выгодныхъ. Конечно, желаніе видѣть каждаго рабочаго собственникомъ своего жилища достойно всякаго сочувствія, но осуществленіе его сопряжено съ различными препятствіями, устраненіе коихъ должно быть предметомъ особыхъ заботъ какъ со стороны общественныхъ организацій, такъ и самаго законодательства. Вопросъ о построеніи домовъ для рабочихъ

Крестьянскій домъ въ Эльзасѣ.

имѣлъ въ Эльзасѣ еще особый интересъ и потому, что дома крестьянскіе отличаются красотою и помѣстительностью.

Опытъ Бельгіи и Голландіи совершенно выяснилъ, что сооруженіе особыми обществами домовъ для крестьянъ въ большинствѣ случаевъ даетъ имъ возможность, конечно при содѣйствіи кредитныхъ учрежденій, пріобрѣтать эти дома въ собственность. Для крестьянъ, крѣпкихъ землѣ, постоянно живущихъ на извѣстномъ участкѣ, постройка дома и пріобрѣтеніе его въ собственность является потребностью несравненно болѣе настоятель-

ною, чѣмъ для фабричныхъ рабочихъ, нерѣдко вынуждаемыхъ мѣнять, въ поискахъ работы, мѣсто постояннаго жительства. Но въ тѣхъ случаяхъ, когда рабочіе прочно водворяются, и особенно въ большихъ фабричныхъ центрахъ, гдѣ имѣется возможность находить работу на разныхъ фабрикахъ, для благополучія рабочихъ безусловно необходимо изыскивать способы для построенія для нихъ домовъ и облегченія имъ возможности пріобрѣтать и сохранять за собою и своими семьями эти дома. Рабочій, собственникъ хотя бы небольшого дома, будетъ застрахованъ отъ соціалистической агитаціи. Тихими радостями семейной жизни онъ будетъ конечно болѣе дорожить, чѣмъ призрачными картинами пролетарскаго благополучія.

Изъ современныхъ законодательствъ Бельгійское относится съ особою заботливостью къ предоставленію крестьянамъ и рабочимъ пріобрѣтать собственные дома и землю. Законы 9 Августа 1889 года относительно домовъ для рабочихъ и 21 Мая 1897 года относительной мелкой поземельной собственности создаютъ какъ для рабочихъ, такъ и для крестьянъ весьма благопріятныя условія пріобрѣтенія домовъ и недвижимой собственности. Хотя законы эти предоставляютъ значительныя удобства рабочимъ и крестьянамъ, но чуткое къ удовлетворенію экономическихъ потребностей бѣднѣйшихъ классовъ общественное сознаніе высококультурной Бельгіи не довольствуется этими законами, а идетъ далѣе, и, какъ видно изъ отчета Люттихскаго съѣзда Обществъ домовъ для рабочихъ 1905 года, правительство признало своевременнымъ возбужденіе вопроса о дальнѣйшихъ льготахъ для обществъ, сооружающихъ дешевыя постройки. Бельгійское правительство выработало совмѣстно съ представителями названныхъ обществъ цѣлый рядъ экономическихъ мѣропріятій, имѣющихъ цѣлью способствовать пріобрѣтенію и охранѣ мелкой поземельной собственности и возможному облегченію ея отъ фискальной тяготы. Ст. 1 проекта на половину уменьшаетъ пошлины при продажѣ частнымъ лицамъ

недвижимаго имущества въ тѣхъ случаяхъ, когда продажная цѣна этого имущества не превышаетъ 10.000 фр., и когда покупатель не обладаетъ кромѣ того имуществомъ, превышающимъ ту-же норму. На такого покупателя распространяются всѣ льготы, предоставляемыя законами 1889 и 1897 годовъ, совершенно безразлично отъ того, состоитъ ли онъ городскимъ или сельскимъ рабочимъ. Такимъ образомъ людямъ со скромнымъ достаткомъ предоставляется возможность пользоваться нѣкоторыми облегченіями при покупкѣ домовъ. Желаніе распространять и увеличивать число мелкихъ собственниковъ вытекаетъ изъ справедливой оцѣнки блестящаго положенія многочисленныхъ обществъ, оказывавшихъ содѣйствіе возведенію домовъ для рабочихъ и крестьянъ. Изъ послѣдняго отчета центральной сберегательной и пенсіонной кассы видно, что къ 31 Декабря 1904 года 115 анонимныхъ кредитныхъ и 9 кооперативныхъ кредитныхъ обществъ выдали въ общей сложности въ ссуду подъ постройку домовъ 59.777.929 фр., а 37 обществъ недвижимыхъ имуществъ выдали 2.239.813 фр. Общая стоимость имущества, обремененнаго ипотеками, 88.984.930 фр. Въ 1904 году болѣе одной трети капитала было ссужено со взиманіемъ $2^1/_2$%; съ большей половины брали 3%, и съ $1^1/_2$ милліона $3^1/_2$%. Крупные размѣры ссудъ, выданныхъ различными кредитными обществами въ Бельгіи на построеніе домовъ для крестьянъ и рабочихъ, указываютъ на необычайное сочувствіе имущихъ классовъ предоставленію трудящемуся небогатому населенію возможности пріобрѣсти собственность, имѣть свой домъ, экономически окрѣпнуть, обезпечить себѣ и семьѣ возможно самостоятельное положеніе.

Дальнѣйшее попеченіе о предоставленіи рабочимъ и крестьянамъ возможно большихъ льготъ по сооруженію для нихъ домовъ выразилось въ обсужденіи на Люттихскомъ съѣздѣ вопросовъ объ облегченіи податной тяготы, лежащей на мелкой поземельной собственности. Ст. 10 закона 9 Августа 1889 года, измѣненная зако-

номъ 18 Іюля 1893 года, освобождаетъ отъ личнаго налога рабочихъ и крестьянъ, обладающихъ недвижимою собственностью, не превышающею годового дохода отъ 72 до 171 фр. въ различныхъ общинахъ, имѣющихъ отъ 3,000 до 100,000 и болѣе жителей. Существенное значеніе при этомъ имѣетъ опредѣленіе стоимости зданія, и доходъ въ 171 фр. былъ исчисленъ, какъ доходъ, приносимый домомъ, стоящимъ 5.500 фр. Но вздорожаніе земли во многихъ городахъ повлекло за собою увеличеніе стоимости зданія съ землею до 6½ тысячъ, а въ нѣкоторыхъ случаяхъ даже до 8 тысячъ фр. Освобожденіемъ отъ пошлинъ и, въ подлежащихъ случаяхъ, уменьшеніемъ ихъ размѣровъ, члены съѣзда надѣялись поощрить рабочихъ и крестьянъ къ дальнѣйшему возведенію собственныхъ домовъ. Съ этой же цѣлью предположено располагать и тѣхъ и другихъ входить въ соглашеніе съ страховыми обществами на предметъ такъ называемаго смѣшаннаго страхованія жизни (assurance mixte), заключающагося въ томъ, что лицо, вступающее съ страховымъ обществомъ въ соглашеніе, обезпечиваетъ за своимъ семействомъ, на случай своей смерти, домъ, имъ построенный. Благодаря участію страховыхъ обществъ, рабочіе получили въ Бельгіи возможность въ широкихъ размѣрахъ удовлетворить насущной потребности ихъ и ихъ семействъ въ собственныхъ жилищахъ. Увеличеніе числа мелкихъ собственниковъ между рабочимъ населеніемъ есть несомнѣнно одно изъ самыхъ надежныхъ средствъ для огражденія ихъ отъ соціалистической пропаганды.

Исключительно благопріятно сложившіяся экономическія условія дали Бельгіи возможность, широко удовлетворяя потребность рабочихъ и крестьянъ въ дешевыхъ и, по возможности, собственныхъ домахъ, распространить льготныя условія, для этихъ построекъ существующія, и на зданія, возводимыя небогатыми людьми, не принадлежащими къ рабочему сословію. Увеличеніе числа мелкихъ собственниковъ есть одна изъ важныхъ гарантій соціальнаго міра—и одно изъ лучшихъ дока-

зательствъ несостоятельности любимой теоріи Карла Маркса о постепенномъ поглощеніи крупнымъ капиталомъ мелкой собственности. Не забота о дѣйствительномъ улучшеніи положенія рабочихъ, а стремленіе доставить торжество революціоннымъ идеямъ руководитъ соціалистами, и потому вполнѣ понятнымъ представляется призывъ соціалъ-демократической Бременской Газеты (Bremer Bürgerzeitung Мартъ 1906 г.): „рабочій долженъ порвать связь съ землею прежде, чѣмъ онъ будетъ думать и дѣйствовать, какъ революціонеръ“.

VII.

РАЙФЭЙЗЕНСКІЯ ССУДОСБЕРЕГАТЕЛЬНЫЯ ТОВАРИЩЕСТВА. РАЙФЭЙЗЕНЪ. ЕГО ДѢЯТЕЛЬНОСТЬ И УСТРОЕННЫЯ ИМЪ УЧРЕЖДЕНІЯ. ИХЪ ПОЛЕЗНОЕ СОЦІАЛЬНОЕ ЗНАЧЕНІЕ.

Райфэйзенскія ссудосберегательныя товарищества. Отецъ Райфэйзенъ. Его дѣятельность и устроенныя имъ учрежденія. Ихъ полезное соціальное значеніе.

Въ Голландіи, Вестфаліи и другихъ мѣстахъ мнѣ приходилось часто слышать, что улучшеніе экономическаго положенія крестьянъ слѣдуетъ въ значительной степени приписать правильной организаціи дешеваго кредита по системѣ Райфэйзена. Желая ближе ознакомиться съ учрежденіями, основанными Райфэйзеномъ, я посѣтилъ городъ Нейвидъ на Рейнѣ [1]. Выйдя изъ

[1] Martin Faszbender—F. W. Raiffeisen in seinem Leben, Denken und Wirken. Berlin 1902.
Jaresbericht der Neuwieder Raiffeisen-Organisation für 1905.
Adolf Wuttig—F. W. Raiffeisen und die nach ihm genannten ländlichen Darlehnskassen-Vereine. Neuwied 1907.
Monsignore Kaiser—Der praktische Raiffeisenmann. Regensburg 1904.
Neuwieder Raiffeisen-Kalender für 1908.
Die Raiffeisen-Organisation. Neuwied 1905.
Msgr. Dr. Schick—Die Darlehnskassen-Vereine.
Dr. Georg Eucken-Addenhausen—Die Raiffeisenschen Spar—und Darlehnskassen-Vereine. Neuwied 1905.
Pfarrer Meyenschein—Raiffeisen's Leben. Vortrag. Neuwied 1902.
Dr. Karl Steinbrück—Die Bedeutung der ländlichen Genossenschaften für die Gemeinde und den Staat. Vortrag. Neuwied.
Dr. Albert Hesse—Die wirtschaftliche und soziale Bedeutung der ländlichen Genossenschaften. Vortrag. Neuwied.
Pfarrer Meyenschein—Die ländlichen Genossenschaften. Vortrag. Neuwied.

вагона, я спросилъ у старика швейцара желѣзнодорожной станціи какъ разыскать главное управленіе Райфэйзенскихъ кассъ. „Очень просто, отвѣчалъ онъ, идите вдоль желѣзной дороги до второй улицы, затѣмъ поверните направо, перейдите черезъ рельсы и увидите передъ собою памятникъ нашего добраго отца Райфэйзена“. Вскорѣ затѣмъ я любовался этимъ памятникомъ. Онъ высится близъ улицы, въ зелени сада. На гранитномъ основаніи, просто и непринужденно стоитъ творецъ благодѣтельныхъ для крестьянства учрежденій. Простая надпись на гранитѣ вѣщаетъ: „Vater Raiffeisen“, Отецъ Райфэйзенъ. Съ двухъ сторонъ гранитный пьедесталъ украшенъ литыми барельефами рѣдкой красоты. На одномъ изъ нихъ изображенъ впавшій въ нищету крестьянинъ; къ нему протянулъ руку помощи отецъ Райфэйзенъ. Внизу начертаны слова: „Любовь къ ближнему“ и изреченіе Спасителя: „Что вы сдѣлали одному изъ сихъ братьевъ Моихъ меньшихъ, то сдѣлали Мнѣ“. На другомъ изображена семья крестьянина, избавленная Райфэйзеномъ отъ злой нужды. Она стоитъ передъ нимъ и благодаритъ за спасеніе. Внизу надпись: „Самопомощь“, и затѣмъ слова: „Самъ себѣ помогай, и Господь тебѣ поможетъ“.

Въ нѣсколькихъ шагахъ отъ памятника стоитъ большое зданіе, вмѣщающее въ себѣ центральное управленіе всѣми Райфэйзенскими учрежденіями. Лица, стоящія во главѣ ихъ, весьма любезно ознакомили меня съ дѣятельностью ихъ основателя и ихъ современнымъ положеніемъ.

Тяжелое экономическое положеніе городскаго и сельскаго населенія въ 40-хъ годахъ прошлаго столѣтія обратило на себя почти одновременно вниманіе

Satzungen des Spar—und Darlehnskassen-Vereins.
Satzung des Generalverbandes ländlicher Genossenschaften für Deutschland, eingetragenen Vereins, in Neuwied.
Satzungen der Landwirtschaftlichen Central—Darlehnskasse für Deutschland.
Jahrbuch des Reichsverbandes der deutschen landwirtschaftlichen Genossenschaften für 1906.

двухъ выдающихся людей того времени—Райфэйзена и Шульца-Делича. Они оба создали учрежденія, построенныя на началахъ товарищескихъ, имѣвшія цѣлью путемъ доступнаго кредита улучшить положеніе мало

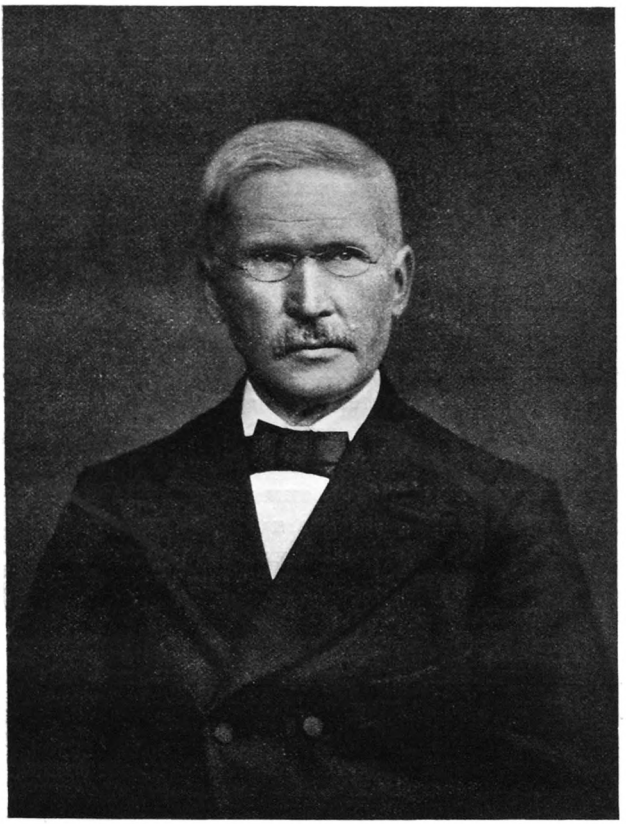

Райфэйзенъ.

обезпеченнаго населенія. Райфэйзенъ имѣлъ преимущественно въ виду крестьянъ, а Шульце-Деличъ ремесленниковъ и рабочихъ, живущихъ въ городахъ. Райфэйзенскія ссудо-сберегательныя кассы получили исключительно мѣстный характеръ, ограничиваясь обыкно-

венно предѣлами одного прихода; имѣли самую простую организацію, были построены на началахъ религіозныхъ и исключали всякую идею барыша или наживы. Доходъ отъ предпріятія не распредѣлялся между членами товарищества, а причислялся къ основному капиталу. Ссудныя товарищества Шульце-Делича не знали этихъ ограничительныхъ условій. Нѣкоторыя изъ нихъ получили широкое развитіе, и по своимъ операціямъ не отличались отъ обыкновеннаго типа большихъ банковыхъ учрежденій. Погоня за крупными барышами, значительными дивидендами повлекла за собою неоднократное крушеніе Шульцевскихъ предпріятій. Построенныя на иныхъ, болѣе простыхъ началахъ Райфэйзенскія учрежденія, постепенно развиваясь, нашли себѣ широкое примѣненіе даже за предѣлами Германіи, и, благодаря положенной въ ихъ основаніе идеѣ, исключающей всякую биржевую спекуляцію, они были ограждены отъ крушенія. Ихъ основатель, Фридрихъ Райфэйзенъ, родился 30 Марта 1818 года. Онъ происходилъ изъ почтенной семьи; отецъ его былъ бургомистромъ, а дѣдъ пасторомъ. Потерявъ отца въ дѣтскомъ возрастѣ, онъ, по окончаніи ученія въ начальной школѣ, въ теченіе трехъ лѣтъ занимался подъ руководствомъ мѣстнаго пастора, и 17-ти лѣтъ поступилъ вольноопредѣляющимся въ батарею, стоявшую въ Кельнѣ. Послѣ трехлѣтней службы былъ опредѣленъ въ Кобленцское военное училище для изученія обязанностей оберъ-фейерверкера. Въ училищѣ онъ ознакомился съ математикою, физикою и химіею. Въ 1840 г. окончилъ курсъ. Неудовлетворительное состояніе зрѣнія лишило его возможности продолжать военную службу. На 25-мъ году онъ былъ назначенъ окружнымъ секретаремъ. Его способности были скоро оцѣнены и въ 1845 году его назначили бургомистромъ Вейербуша, а въ 1848 году перемѣстили на ту же должность въ Фламмерсфельдъ. Живя въ Вейербушѣ, онъ принялъ близко къ сердцу тяжелое положеніе крестьянъ, и въ 1847 г. устроилъ у нихъ небольшое потребительное общество.

Это было первое изъ созданныхъ имъ учрежденій. Въ 1849 г. имъ было открыто въ Фламмерсфельдѣ первое крестьянское ссудо-сберегательное товарищество, названное фламмерсфельдскимъ вспомогательнымъ союзомъ для оказанія пособій недостаточнымъ сельскимъ хозяевамъ. Этотъ союзъ на первыхъ порахъ ограничилъ свою дѣятельность пріобрѣтеніемъ скота для мелкихъ хозяевъ и поденьщиковъ и учрежденіемъ ссудо-сберегательной кассы для своихъ членовъ. Съ 1852 г. по 1865 г. Райфэйзенъ былъ бургомистромъ въ Геддесдорфѣ близъ Нейвида. Всюду, гдѣ служилъ, онъ проявлялъ особое стараніе къ изысканію способовъ поднятія уровня благосостоянія мѣстнаго населенія, путемъ непосредственнаго, личнаго знакомства съ людьми онъ старался ближе узнавать истинное положеніе дѣлъ. Райфэйзенъ особенно охотно посѣщалъ бѣдныхъ и при томъ не только для подачи имъ матеріальной помощи, но и для нравственной поддержки ихъ. Онъ всегда утверждалъ, что бѣдныхъ, способныхъ къ работѣ, слѣдуетъ поддерживать не подачками, а предоставленіемъ имъ возможности трудомъ заработывать кусокъ хлѣба; бѣдныхъ же, утратившихъ эту способность, надлежитъ снабжать жизненными припасами и платьемъ, а не деньгами. Для правильной постановки помощи неимущимъ, по его мнѣнію, было необходимо непосредственное общеніе съ ними. Оно лишь одно можетъ поддержать обездоленныхъ, утѣшить ихъ и вселить въ ихъ сердца довѣріе и надежду на лучшіе дни. „Помогай для самопомощи“ и „отъ сердца—сердцу“ таковы были основныя правила Райфэйзена. Свои служебныя обязанности онъ исполнялъ съ самоотверженіемъ. Во время сильной эпидеміи тифа онъ посѣщалъ больныхъ и самъ тяжко занемогъ. Недугъ этотъ давалъ себя впослѣдствіи долго чувствовать. Однажды Райфэйзенъ обличилъ вора, судъ приговорилъ его къ тюремному заключенію. Воръ поклялся отмстить Райфэйзену, но что же онъ дѣлаетъ послѣ освобожденія вора изъ тюрьмы, беретъ его къ себѣ въ услуженіе. Какъ то разъ ре-

круты послѣ набора не въ мѣру расшумѣлись. Достаточно было Райфэйзену войти въ толпу и громко крикнуть: бургомистръ пришелъ, чтобы утишить новобранцевъ.

Человѣкъ съ желѣзною волею и твердымъ характеромъ онъ, при воспитаніи своихъ четырехъ дѣтей отъ перваго брака, обращалъ особое вниманіе на развитіе въ нихъ чувства долга и на укрѣпленіе силы воли. Дѣти его должны были, по поступленіи въ школу, вечеромъ составлять планъ занятій слѣдующаго дня. Дочери привлекались ко всѣмъ работамъ по хозяйству и по кухнѣ. Каждый изъ членовъ семьи долженъ былъ имѣть на своемъ попеченіи бѣдное семейство и изыскивать средства для поддержанія его. Вся семейная жизнь покоилась въ домѣ Райфэйзена на христіанскихъ началахъ. Самъ онъ принадлежалъ къ протестантскому исповѣданію, что однако не мѣшало ему поддерживать самыя близкія отношенія съ католиками, священниками и мірянами. Изъ уваженія къ ихъ религіознымъ убѣжденіямъ, по пятницамъ у Райфэйзена всегда готовили постный столъ.—Случайно могъ заѣхать гость католикъ и этого иногда незваннаго гостя не хотѣли ставить въ затруднительное положеніе. Эта христіанская предупредительность весьма благотворно дѣйствовала на иновѣрцевъ. Католики съ полнымъ довѣріемъ относились къ осуществленію предположеній Райфэйзена, направленныхъ къ соединенію крестьянъ въ товарищества и вѣрили вмѣстѣ съ его друзьями протестантами въ возможность и успѣхъ борьбы съ крупнымъ капиталомъ союзовъ и ассоціацій, составленныхъ изъ мелкихъ собственниковъ. Райфэйзенъ былъ искренно вѣрующій христіанинъ; своихъ силъ онъ не расходовалъ на увеличеніе вѣроисповѣдной розни, а напротивъ старался сблизить протестантовъ и католиковъ на почвѣ дружной и совмѣстной работы въ товариществахъ, призванныхъ способствовать поднятію матеріальнаго и нравственнаго уровня сельскаго населенія. Вся жизнь его была направлена къ служенію меньшей братіи, къ нему могли быть отнесены слова поэта Уланда: его сердце

принадлежало бѣдному народу и онъ помнилъ завѣтъ одного друга: старѣя не становиться холоднымъ, т. е. безучастнымъ къ нуждамъ и скорбямъ людей, его окружающихъ. Трудиться для общаго блага, для блага родины и во славу Божію, такова была его завѣтная мысль. Въ стремленіи къ осуществленію своихъ идей Райфэйзенъ не останавливался передъ препятствіями; къ нему вполнѣ примѣнялось изреченіе, что препятствія существуютъ, чтобы ихъ одолѣвать. Отличительною чертою его, даже и въ преклонномъ возрастѣ, было рѣдкое воодушевленіе, съ которымъ онъ проводилъ въ жизнь свои идеи—это воодушевленіе коренилось въ искренней любви къ ближнимъ и въ твердой вѣрѣ въ Бога. Райфэйзенъ не скрывалъ своихъ убѣжденій. Онъ открыто высказывалъ ихъ, когда въ томъ встрѣчалась надобность. Такъ однажды въ гостяхъ за обѣдомъ хозяйка дома сказала ему, что если онъ ей скажетъ, что онъ человѣкъ вѣрующій, то она перестанетъ уважать его. „Да, отвѣтилъ ей Райфэйзенъ, я дѣйствительно вѣрующій, и потому, къ сожалѣнію, долженъ утратить ваше уваженіе“.

Въ послѣдніе годы своей жизни Райфэйзенъ часто болѣлъ, онъ почти утратилъ зрѣніе. Невзгоды онъ переносилъ съ рѣдкимъ терпѣніемъ.

При всемъ его возвышенномъ христіанскомъ настроеніи Райфэйзенъ обладалъ глубокимъ практическимъ смысломъ и умѣлъ выбирать средства, вполнѣ соотвѣтствующія осуществленію намѣченныхъ имъ цѣлей. Его несокрушимая энергія и юношеская пылкость коренились въ живой вѣрѣ, въ проникновеніи христіанскимъ настроеніемъ всѣхъ его мыслей и поступковъ. Любимое имъ изреченіе Спасителя (Ев. отъ Матѳея 25, 40): „что вы сдѣлали одному изъ сихъ братьевъ Моихъ меньшихъ, то сдѣлали Мнѣ“, было какъ бы руководственнымъ началомъ всей его жизни. Было бы весьма ошибочно думать, что учрежденіе ссудо-сберегательныхъ товариществъ, долженствовавшее способствовать развитію мелкаго кредита, было главною цѣлью его

трудовъ. Онъ смотрѣлъ на эти товарищества какъ на средство для достиженія иной болѣе высокой цѣли. Онъ стремился къ преобразованію современныхъ общественныхъ отношеній на основаніи жизненныхъ христіанскихъ началъ. Товарищества представлялись ему лишь средствомъ къ устроенію общественной жизни на братскихъ христіанскихъ началахъ.

Въ 1865 г. Райфэйзенъ вышелъ въ отставку; пенсія, ему назначенная въ размѣрѣ 444 талеровъ, не обезпечивала его существованія, ему пришлось вмѣстѣ съ однимъ товарищемъ открыть торговлю. Занятія дѣлами не особенно отвлекали его отъ любимыхъ трудовъ по открытію въ разныхъ мѣстахъ ссудо-сберегательныхъ товариществъ. Во многихъ сотняхъ этихъ товариществъ онъ былъ и учредителемъ, и руководителемъ, и управителемъ. Но и на этомъ не остановилась его неутомимая дѣятельность. Онъ весьма правильно понялъ, что для прочности созданныхъ имъ учрежденій необходимо правильно организовать ихъ и поставить ихъ въ соотношеніе съ другими учрежденіями, восполняющими ихъ дѣятельность. Такъ въ 1876 г. онъ основалъ Сельско-хозяйственную центральную ссудную кассу, а въ 1877 г. Главное управленіе товариществами съ его провинціальными отдѣленіями. 11 Марта 1888 г. Райфэйзенъ скончался. Народъ справедливо оцѣнилъ его полезные труды и присвоилъ ему почетное наименованіе отца. Со смерти отца Райфэйзена дѣло, имъ начатое, не умерло, а продолжало расти и развиваться. Его ученики, преданные его идеямъ, неутомимо трудились въ направленіи, имъ указанномъ. Дѣло столь быстро разрослось, что въ промежутокъ времени между 1895 и 1899 годами пришлось приступить къ коренному преобразованію всей организаціи товариществъ. Эта реформа была осуществлена при полномъ соблюденіи всѣхъ основныхъ началъ, завѣщанныхъ отцемъ Райфэйзеномъ. Учрежденіемъ тринадцати отдѣленій для различныхъ областей Германіи была призвана къ бытію весьма разумная организація управленія товариществами. Каждому изъ нихъ усвоена

необходимая для пользы дѣла свобода дѣйствій, и съ другой стороны соблюдена тѣсная связь съ центральнымъ управленіемъ въ Нейвидѣ, куда сходятся всѣ нити, соединяющія между собою отдѣльныя учрежденія. Изъ послѣднихъ статистическихъ свѣдѣній, относящихся къ концу 1906 г., видно, что въ Германіи состоитъ 4811 Райфэйзенскихъ товариществъ, имѣющихъ болѣе 300.000 членовъ. Эти товарищества находятся съ 1905 г. въ тѣсной связи съ Имперскимъ союзомъ нѣмецкихъ сельскохозяйственныхъ товариществъ, объединяющихъ болѣе 15.000 сельскохозяйственныхъ товариществъ, общее число коихъ, такимъ образомъ, достигаетъ 20.128, имѣющихъ около 1.750.000 членовъ.

Райфэйзенскія товарищества нашли себѣ широкое распространеніе и за предѣлами Германіи. Они существуютъ въ теченіе многихъ лѣтъ въ Австріи, въ Италіи, во Франціи, въ Бельгіи, въ Англіи, въ Даніи, въ Голландіи, въ Швеціи, въ Норвегіи, въ Швейцаріи и въ Финляндіи. Даже въ Остъ-Индіи, въ Канадѣ и въ германскихъ юго-западныхъ африканскихъ владѣніяхъ съ каждымъ годомъ увеличивается число Райфэйзенскихъ товариществъ. Быстрый ростъ этихъ учрежденій свидѣтельствуетъ, что они удовлетворяютъ насущной потребности экономическаго быта, но заслуга Райфэйзена несомнѣнно заключается въ томъ, что онъ вѣрно понялъ своимъ наблюдательнымъ умомъ и чуткимъ сердцемъ, въ чемъ заключалась неотложная потребность земледѣльческаго населенія, поставленнаго современными экономическими обстоятельствами въ совершенно новыя условія трудовой дѣятельности.

Послѣ краткаго очерка, посвященнаго отцу Райфэйзену, ознакомимся съ организаціею его учрежденій.

1. Цѣль Райфэйзенскаго товарищества.

На основаніи § 3 образцоваго Устава Райфэйзенское товарищество имѣетъ цѣлью способствовать улучшенію хозяйства и увеличенію доходности имущества, принад-

лежащаго членамъ, и осуществленію всѣхъ мѣропріятій, сему способствующихъ, а особенно:

а) выгодному пріобрѣтенію сельскохозяйственныхъ орудій производства; и

б) выгодному сбыту сельскохозяйственныхъ продуктовъ.

§§ 4 и 5 точнѣе опредѣляютъ эти цѣли. Такъ, § 4 содержитъ слѣдующее постановленіе: при учрежденіи товарищества и опредѣленіи рода его дѣятельности слѣдуетъ обращать особое вниманіе не исключительно на стремленіе къ увеличенію доходовъ, а скорѣе на поддержку слабаго въ хозяйственномъ отношеніи, и на ряду съ заботами о матеріальномъ преуспѣяніи членовъ имѣть преимущественно попеченіе объ ихъ умственномъ и нравственномъ совершенствованіи. Руководствуясь сими началами, товарищество, осуществляя указанныя въ § 3 задачи, направляетъ свою дѣятельность на:

а) пріемъ сбереженій и наличныхъ денегъ съ уплатою соотвѣтствующихъ процентовъ;

б) выдачу ссудъ кредитоспособнымъ и кредитодостойнымъ членамъ для разумныхъ сельскохозяйственныхъ цѣлей со взиманіемъ соотвѣтствующихъ процентовъ;

в) покупку для нуждъ товарищества предметовъ, необходимыхъ для сельскаго хозяйства (искусственнаго удобренія, кормовыхъ средствъ, сѣмянъ и т. д.), оптомъ и распредѣленіе купленнаго между членами;

г) сбытъ принадлежащихъ членамъ товарищества сельскохозяйственныхъ продуктовъ и кустарныхъ издѣлій;

д) пріобрѣтеніе и содержаніе въ исправности машинъ, орудій и другихъ предметовъ сельскохозяйственнаго обихода за счетъ товарищества съ предоставленіемъ членамъ товарищества права пользоваться ими за извѣстное вознагражденіе;

е) образованіе недѣлимаго имущества всего товарищества (основнаго капитала) для споспѣшествованія хозяйственному благосостоянію членовъ;

з) распространеніе сельскохозяйственныхъ познаній посредствомъ чтенія лекцій, обмѣна свѣдѣній о произве-

денныхъ опытахъ, а также обсужденія и рѣшенія вопросовъ о сельскохозяйственныхъ мѣропріятіяхъ, направленныхъ къ улучшенію положенія членовъ товарищества.

§ 5 установляетъ, что товарищество покоится на христіанскомъ началѣ и на вѣрности государству. Всякія вѣроисповѣдныя и политическія сужденія и мѣропріятія безусловно не допускаются на собраніяхъ, а также и во всей дѣятельности союза.

Изъ сказаннаго очевидно, что Райфэйзенскія товарищества призваны удовлетворять всѣмъ экономическимъ потребностямъ своихъ членовъ, по скольку они не касаются политическихъ или вѣроисповѣдныхъ вопросовъ.

2. О составѣ товариществъ.

Одна изъ отличительныхъ особенностей Райфэйзенскихъ товариществъ заключается въ томъ, что дѣятельность ихъ распространяется на небольшую территорію, съ населеніемъ отъ 1,000 до 2,000 душъ. Такимъ образомъ товарищество всего чаще соотвѣтствуетъ приходу, или одной или нѣсколькимъ небольшимъ сосѣднимъ сельскимъ общинамъ. Членами товарищества могутъ быть только люди, живущіе въ чертѣ этой округи, неопороченные, пользующіеся полнотою гражданскихъ правъ, могущіе вступать въ договоры и не состоящіе членами кредитныхъ товариществъ съ неограниченною отвѣтственностью. Участіе въ товариществѣ, не имѣющемъ характера кредитнаго учрежденія, какъ напримѣръ въ товариществѣ по молочному хозяйству или виноградарству, не препятствуетъ вступленію въ составъ Райфэйзенскаго союза.

При учрежденіи товарищества членами его считаются лица, подписавшія его уставъ. Самый уставъ товарищества вносится въ особый реестръ суда, въ округѣ котораго находится вновь учрежденное товарищество. Всякій вновь поступающій членъ вносится въ списокъ членовъ, хранящійся въ этомъ судѣ. Для пріема въ составъ членовъ необходимо согласіе правленія товарищества.

Права членовъ заключаются въ участіи во всѣхъ выгодахъ, предоставляемыхъ товариществомъ, въ полученіи ссудъ, въ пріобрѣтеніи за общій счетъ сельскохозяйственныхъ продуктовъ и въ продажѣ таковыхъ; а также въ пользованіи машинами и орудіями, принадлежащими товариществу.

На обязанности членовъ лежитъ вообще соблюденіе интересовъ товарищества и исполненіе требованій устава, а равно и постановленій различныхъ собраній. При поступленіи въ товарищество, каждый членъ долженъ внести опредѣленный закономъ и уставомъ взносъ, возвращаемый ему въ случаѣ выхода изъ товарищества. Наиболѣе существенная обязанность членовъ заключается въ томъ, что они, на основаніи закона и устава, отвѣчаютъ всѣмъ своимъ имуществомъ по обязательствамъ, принятымъ на себя товариществомъ. Распредѣленіе этой отвѣтственности между немногочисленными членами товарищества не могло бы надлежаще обезпечить довѣріе къ нему. Къ тому же эта неограниченная отвѣтственность служитъ порукою должной осторожности при веденіи дѣлъ товарищества. Лица, стоящія во главѣ управленія имъ, въ одинаковой степени со всѣми остальными членами, отвѣчаютъ всѣмъ своимъ достояніемъ. На этомъ основаніи всегда можно разсчитывать на бдительное отношеніе всѣхъ органовъ администраціи къ исполненію должниками лежащихъ на нихъ обязательствъ. При ограниченномъ составѣ членовъ правленія товарищества, наблюдательный комитетъ, хорошо зная имущественное положеніе каждаго изъ членовъ, всегда имѣетъ возможность заблаговременно принять мѣры къ огражденію интересовъ товарищества и, при неисправности должника, немедленно предъявлять взысканіе къ поручителямъ. Опытъ болѣе чѣмъ 50-лѣтняго существованія товариществъ вполнѣ убѣждаетъ въ томъ, что при правильномъ веденіи дѣла, неограниченная отвѣтственность членовъ не сопряжена для нихъ съ опасностью утраты имущества.

3. Управленіе и дѣлопроизводство.

Дѣлами товарищества завѣдуютъ правленіе, наблюдательный комитетъ, общее собраніе и счетчикъ. Правленіе представляетъ интересы товарищества во всѣхъ потребныхъ случаяхъ; счетчикъ ведетъ, соотвѣтственно указаніямъ правленія, книги и отчетность; наблюдательный комитетъ надзираетъ за правильнымъ веденіемъ дѣлъ, а общее собраніе направляетъ дѣятельность товарищества соотвѣтственно съ предписаніями устава. Всѣ лица, участвующія въ управленіи дѣлами товарищества, избираются изъ числа его членовъ. Члены правленія и наблюдательнаго комитета исполняютъ свои обязанности безвозмездно. Счетчикъ получаетъ за свой трудъ опредѣленное вознагражденіе. Размѣры этого вознагражденія отнюдь не могутъ быть поставлены въ какое-либо процентное отношеніе къ доходамъ или расходамъ, или вообще къ прибыли, получаемой товариществомъ. Всякія предпріятія, сопряженныя съ рискомъ, безусловно воспрещаются. Правленіе избирается на четыре года, составъ его обновляется выходомъ по прошествіи двухъ лѣтъ двухъ или трехъ членовъ. Счетчикъ назначается на четыре года. Наблюдательный комитетъ избирается на три года. Ежегодно выбываетъ одинъ изъ его членовъ. Всѣ эти лица могутъ быть вновь избираемы. Въ составъ правленія входятъ обычно пять членовъ, они избираются изъ лицъ, близко знакомыхъ съ мѣстными условіями. Для рѣшенія текущихъ дѣлъ правленіе собирается разъ въ мѣсяцъ. По мѣрѣ надобности засѣданія бываютъ и чаще. Одинъ изъ наиболѣе важныхъ вопросовъ, подлежащихъ обсужденію правленія, есть вопросъ о выдачѣ ссудъ. Для правильной постановки дѣла признается желательнымъ, чтобы въ члены правленія избирались люди съ независимымъ положеніемъ. Правленію должны быть близко извѣстны экономическія условія мѣстности и состояніе хозяйства каждаго изъ членовъ товарищества. Правленію принад-

лежитъ право принимать новыхъ членовъ, а равно и исключать членовъ изъ состава товарищества.

Счетчикъ исполняетъ одновременно обязанности бухгалтера и казначея. Для огражденія товарищества отъ всякихъ случайностей, счетчикъ при своемъ назначеніи представляетъ залогъ или подписку поручителей. За всѣ его дѣйствія отвѣчаетъ правленіе. Обыкновенно между нимъ и правленіемъ заключается условіе. Обязанности счетчика столь немногосложны, что онъ обыкновенно имѣетъ еще постороннія занятія.

Наблюдательный комитетъ состоитъ большею частью изъ шести или десяти членовъ, избираемыхъ изъ лицъ, хорошо знакомыхъ съ мѣстными условіями. Засѣданія комитета бываютъ 4 раза въ году, и кромѣ того бываетъ еще одно годовое собраніе для обсужденія вопроса о порядкѣ веденія дѣлъ въ товариществѣ. Кромѣ общаго надзора наблюдательный комитетъ имѣетъ право давать разрѣшеніе на ссуды или долговыя обязательства въ тѣхъ случаяхъ, когда ссуды превышаютъ норму, опредѣленную уставомъ, или когда испрашивается заемъ на срокъ болѣе продолжительный, или когда членъ правленія самъ пожелаетъ получить ссуду или поручиться за кого-либо. Во всѣхъ тѣхъ случаяхъ, когда наблюдательный комитетъ усмотритъ обстоятельства, могущія неблагопріятно повліять на правильный ходъ дѣлъ товарищества, онъ обязанъ немедленно созвать общее собраніе и представить на разсмотрѣніе его всѣ необходимыя свѣдѣнія.

Общему собранію принадлежитъ главное руководство дѣлами товарищества. Оно избираетъ членовъ правленія, утверждаетъ годовой отчетъ. Очередныя собранія бываютъ два раза въ году, чрезвычайныя созываются по мѣрѣ надобности.

4. Дѣятельность товарищества.

Райфэйзенъ придавалъ особое значеніе развитію у населенія привычки къ бережливости, и его товарище-

ства весьма облегчили и рабочимъ, и крестьянамъ, и дѣтямъ эти сбереженія. Кассы не только доступны для всѣхъ въ виду ихъ близости, но и размѣры вкладовъ весьма уменьшены. Независимо отъ разрѣшенія вносить въ кассу вклады, начиная отъ одной марки, благодаря примѣненію марочной системы представляется возможность дѣлать сбереженія и начиная отъ 10 пфениговъ.

Для удовлетворенія потребности въ дешевомъ и доступномъ кредитѣ, товарищества выдаютъ своимъ членамъ ссуды. При рѣшеніи вопроса о размѣрахъ ссуды обыкновенно соблюдается величайшая осмотрительность. Для полученія ссуды признаются необходимыми благонадежность заемщика и его кредитоспособность. Только тогда заемъ считается производительнымъ, когда онъ предпринимается для какой либо полезной цѣли и когда личность заемщика служитъ ручательствомъ употребленія займа соотвѣтственно заявленію объ его выдачѣ. Затѣмъ при рѣшеніи вопроса объ обезпеченіи уплаты долга принимается во вниманіе своевременное и исправное погашеніе его. Ссуды на неопредѣленное время не разрѣшаются. При долгосрочной ссудѣ должны быть производимы ежегодные взносы. Погашеніе долга при правильномъ пользованіи кредитомъ есть одно изъ главныхъ основаній Райфэйзенской системы. Заемъ обезпечивается поручительствомъ, ипотеками и залогомъ надежныхъ процентныхъ бумагъ. Для облегченія членамъ товарищества дальнѣйшаго пользованія кредитомъ ссудосберегательныя кассы открываютъ для нихъ особый текущій счетъ. Правленіе товарищества, хорошо зная кредитоспособность своихъ членовъ, опредѣляетъ, на какую сумму можетъ быть открытъ текущій счетъ для лица, просящаго о немъ. Въ предѣлахъ этой суммы онъ можетъ ею располагать, избѣгая такимъ образомъ хлопотъ, съ которыми бываетъ сопряжено полученіе ссуды. Подобный текущій счетъ выдается на совершенно одинаковыхъ основаніяхъ съ заемною операціею. Долгъ погашается также въ заранѣе установленные сроки.

При неисправности заемщика принимаются надлежащія мѣры къ огражденію интересовъ товарищества.

Между предметами дѣятельности Райфэйзенскихъ товариществъ особенно видное мѣсто занимаютъ пріобрѣтеніе за счетъ товарищества предметовъ, необходимыхъ для сельскаго хозяйства, а также продажа товариществами сельскохозяйственныхъ произведеній. Покупка оптомъ представляется несравненно болѣе выгодною и надежною, чѣмъ покупка по мелочамъ. Покупщикъ платитъ за товаръ дешевле, и товаръ бываетъ лучшаго качества. Обыкновенно онъ пріобрѣтается цѣлыми вагонами и, такъ какъ уплата производится при посредствѣ банковъ наличными деньгами, то понятно, что товаръ, пріобрѣтенный изъ первыхъ рукъ, безъ участія какихъ либо посредниковъ, оплачивается гораздо дешевле. Такимъ образомъ, благодаря простой и разумной организаціи, мелкіе покупатели пользуются выгодами, доступными прежде только однимъ крупнымъ капиталистамъ. Что же касается до продажи сельскохозяйственныхъ произведеній при содѣйствіи товариществъ, то и здѣсь устраненіе посредниковъ въ значительной степени способствуетъ болѣе для крестьянъ выгоднымъ условіямъ продажи сельскохозяйственныхъ продуктовъ.

Велико содѣйствіе, оказываемое товариществами членамъ ихъ при покупкѣ сельскохозяйственныхъ машинъ и орудій. Помощь крестьянамъ оказывается въ данномъ случаѣ весьма существенною. Они получаютъ возможность пріобрѣтать отъ надежныхъ фирмъ, и притомъ изъ первыхъ рукъ, дѣйствительно для нихъ пригодныя машины, дающія имъ возможность получать бо́льшій доходъ отъ обработки земли. Въ тѣхъ же случаяхъ, когда машины оказываются не по средствамъ отдѣльныхъ хозяевъ, ихъ пріобрѣтаетъ само товарищество и предоставляетъ членамъ товарищества пользоваться машинами за извѣстную плату, увеличиваемую въ тѣхъ случаяхъ, когда правленіе признаетъ возможнымъ разрѣшить пользоваться машинами лицамъ, не принадлежащимъ къ составу товарищества.

Одна изъ существенныхъ особенностей Райфэйзенскихъ товариществъ заключается въ томъ, что всѣ доходы, ими получаемые, не распредѣляются между членами, а пріобщаются къ основному недѣлимому капиталу товарищества. Эти доходы образуются изъ разности между процентами, взимаемыми по ссудамъ и уплачиваемыми по вкладамъ, изъ незначительныхъ приплатъ, взимаемыхъ при покупкѣ и продажѣ товаровъ, изъ платы за пользованіе машинами и изъ другихъ случайныхъ поступленій. Всѣ эти доходы, за покрытіемъ весьма ограниченныхъ расходовъ по управленію товариществомъ, пріобщаются къ недѣлимому капиталу товарищества. На образованіе и сохраненіе такого капитала обыкновенно обращается особое вниманіе. Этотъ капиталъ можетъ служить самымъ надежнымъ источникомъ для покрытія убытковъ и потерь, хотя и предотвращаемыхъ заботливымъ попеченіемъ о правильномъ ходѣ дѣлъ товарищества, но всегда въ дѣлѣ хозяйственномъ возможныхъ. Если подобные убытки или потери произойдутъ, то отдѣльные члены товарищества еще не потерпятъ непосредственно убытковъ, такъ какъ они прежде всего покрываются изъ общаго капитала, принадлежащаго товариществу. Независимо отъ сего, существованіе подобныхъ капиталовъ создаетъ для товариществъ болѣе самостоятельное и обезпеченное положеніе. Весьма интересно постановленіе нормальнаго положенія о Райфэйзенскихъ ссудосберегательныхъ товариществахъ, опредѣляющее порядокъ распредѣленія доходовъ, получаемыхъ товариществомъ. На основаніи § 48, прибыль, получаемая отъ предпріятій товарищества, пріобщается къ запасному капиталу впредь до образованія суммы въ 15,000 марокъ. На покрытіе убытковъ, обнаруживаемыхъ при составленіи отчета, расходуется запасный капиталъ. Прибыль, превышающая установленную норму, пріобщается къ недѣлимому основному капиталу. Этотъ капиталъ имѣетъ цѣлью поставить товарищество въ возможно полную независимость отъ чужихъ капиталовъ, а равно и оказывать содѣй-

ствіе возникновенію общеполезныхъ учрежденій, способствующихъ развитію сельскаго хозяйства. Наростаніе капитала имѣетъ быть продолжено, пока запасный и основной капиталы не достигнутъ размѣровъ, необходимыхъ для оборотнаго капитала товарищества. До этого времени проценты могутъ быть пріобщаемы къ капиталу или же расходуемы на удовлетвореніе общеполезныхъ хозяйственныхъ потребностей членовъ, по постановленію о томъ Общаго Собранія. По достиженіи капиталами вышеуказанной нормы, какъ проценты съ нихъ, такъ и равно всѣ доходы должны быть обращаемы на удовлетвореніе общеполезныхъ хозяйственныхъ и просвѣтительныхъ потребностей членовъ товарищества.

Исключительное распоряженіе запаснымъ и основнымъ капиталами принадлежитъ одному лишь товариществу. Члены его не имѣютъ правъ на какую-либо часть ихъ и не имѣютъ права просить о раздѣлѣ ихъ. При закрытіи товарищества запасный и основной капиталы передаются ликвидаторами или Центральной сельскохозяйственной Ссудной Кассѣ, или другому однородному учрежденію для храненія капитала съ пріобщеніемъ къ нему ежегодно процентовъ впредь до учрежденія, въ предѣлахъ того же округа, новаго товарищества, вполнѣ однороднаго съ прежде закрытымъ. Этому товариществу имѣетъ быть передано все имущество. Если же въ предѣлахъ того же округа возникнутъ нѣсколько товариществъ, то имущество должно быть распредѣлено между ними.

При конкурсномъ производствѣ основной капиталъ можетъ быть обращенъ на удовлетвореніе кредиторовъ товарищества; къ оставшейся затѣмъ суммѣ примѣняется общее правило, до сихъ капиталовъ относящееся. Только при истощеніи запаснаго капитала взысканіе можетъ быть обращаемо на имущество членовъ.

Законъ о товариществахъ отъ 1 Мая 1889 года поставилъ Райфэйзенскія учрежденія въ весьма затруднительное положеніе воспрещеніемъ обращать доходъ въ

недѣлимое достояніе товарищества. Правда, законъ этотъ предоставляетъ, въ видѣ изъятія, не распредѣлять доходъ между членами въ теченіе одного десятилѣтія и пріобщать его къ запасному капиталу. Операцію эту, слѣдовательно, нужно было повторять каждыя 10 лѣтъ; что естественно было бы сопряжено съ немалыми затрудненіями. Такое положеніе дѣлъ шло въ разрѣзъ съ однимъ изъ главныхъ началъ Райфэйзенской системы; особенно, если принять во вниманіе, что § 89 этого закона постановлялъ, что въ случаѣ закрытія товарищества все имущество его подлежитъ раздѣлу между его членами. Начало недѣлимости основнаго капитала, постоянно возрастающаго пріобщеніемъ къ нему доходовъ, было всегда признаваемо однимъ изъ существенно необходимыхъ условій правильной постановки Райфэйзенскихъ товариществъ. Руководители этихъ товариществъ въ Нейвидѣ, въ Вестфаліи и другихъ мѣстахъ обратились въ Рейхстагъ съ цѣлымъ рядомъ петицій объ отмѣнѣ постановленій закона 1 Мая 1889 года, ограничивающаго права товариществъ на образованіе недѣлимаго капитала. Доводы, представленные Рейхстагу, были столь убѣдительны, что въ 1906 году послѣдовало изданіе новаго закона, вполнѣ возстановляющаго первоначальное правило, начертанное самимъ отцомъ Райфэйзеномъ о недѣлимости имущества, принадлежащаго товариществу.

5. О взаимныхъ отношеніяхъ между товариществами и объ объединеніи ихъ въ союзы.

Райфэйзенскія товарищества, существующія въ Германіи, распредѣляются между 13 провинціями, образуя Провинціальные Союзы, находящіеся въ зависимости отъ Центральнаго Союза въ Нейвидѣ. Этотъ Центральный Союзъ сельскихъ товариществъ въ Германіи руководствуется въ своей дѣятельности положеніемъ, вступившимъ въ законную силу съ 1 іюля 1905 года. На основаніи § 2 въ составъ этого Союза могутъ входить не

менѣе 20 и не болѣе 20.000 товариществъ. Центральный Союзъ имѣетъ цѣлью способствовать улучшенію народнаго благосостоянія на христіанскихъ началахъ, какъ въ хозяйственномъ, такъ и преимущественно въ нравственномъ и духовномъ отношеніяхъ. Стремясь къ осуществленію этой цѣли, Центральный Союзъ поддерживаетъ всѣ начинанія, способствующія распространенію въ странѣ сельскихъ товариществъ. Далѣе, онъ устно и печатно сообщаетъ свѣдѣнія о правильной организаціи товариществъ и о вліяніи ихъ на подъемъ народнаго благосостоянія. Наконецъ, Центральный Союзъ даетъ совѣты и указанія состоящимъ съ нимъ въ единеніи союзамъ и ихъ членамъ по всѣмъ вопросамъ, относящимся до дѣлъ товарищества.

Для предоставленія отдѣльнымъ союзамъ наибольшихъ выгодъ, Центральный Союзъ вошелъ въ соглашеніе съ различными страховыми обществами по страхованію жизни, по страхованію отъ огня, отъ падежа скота, отъ несчастныхъ случайностей, отъ убытковъ, причиненныхъ третьимъ лицамъ, отъ взломовъ и кражъ.

Для обревизованія, соотвѣтственно съ требованіемъ закона, товариществъ, вошедшихъ въ составъ Союза, правленія этихъ Союзовъ облечены полномочіями и имѣютъ особыхъ ревизоровъ.

Въ вѣдѣніи Центральнаго Союза состоятъ нынѣ слѣдующіе Провинціальные Союзы:

1. Для Бранденбурга, Помераніи, Шлезвигъ-Голштиніи и обоихъ Мекленбурговъ. Правленіе Союза въ Берлинѣ.

2. Для Силезіи. Правленіе въ Бреславлѣ.

3. Для Западной Пруссіи. Правленіе Союза въ Данцигѣ.

4. Для Тюрингенскихъ государствъ, для Саксонской провинціи и для королевства Саксоніи. Правленіе въ Эрфуртѣ.

5. Для Брауншвейга и прилегающихъ частей провинціи Ганновера и Саксоніи. Правленіе въ Брауншвейгѣ.

6. Для Кургессена. Правленіе союза въ Касселѣ.

7. Для рейнской провинціи. Правленіе въ Кобленцѣ.

8. Для восточной Пруссіи. Правленіе въ Кенигсбергѣ.

9. Для рейнскаго Пфальца, Бадена и Гессена. Правленіе въ Людвигсгафенѣ.

10. Для части Баваріи на правомъ берегу Рейна и для Вюртемберга. Правленіе въ Нюренбергѣ.

11. Для Познани. Правленіе въ Познани.

12. Для Эльзасъ-Лотарингіи. Правленіе въ Страсбургѣ.

13. Для Нассаускаго герцогства. Правленіе въ Висбаденѣ.

Правленіе Центральнаго Союза находится въ Нейвидѣ. Руководитель его именуется генеральнымъ директоромъ. Руководители Провинціальныхъ Союзовъ—директорами Союзовъ. Вмѣстѣ съ генеральнымъ директоромъ и подъ его предсѣдательствомъ они образуютъ правленіе Центральнаго Союза. На предсѣдателя возлагается наблюденіе за исполненіемъ членами правленія своихъ обязанностей. За дѣятельностью правленія надзираетъ наблюдательный совѣтъ, въ составъ коего каждый изъ Союзовъ избираетъ двухъ представителей. Для рѣшенія текущихъ и не терпящихъ отлагательства дѣлъ избирается совѣтомъ особая комиссія изъ 7 членовъ.

Общее собраніе составляется изъ делегатовъ отдѣльныхъ товариществъ; его вѣдѣнію и рѣшенію подлежатъ всѣ дѣла, превышающія компетенцію правленія и наблюдательнаго совѣта. Общее собраніе созывается не менѣе одного раза въ годъ. Однородная организація примѣняется и къ Провинціальнымъ Союзамъ. Каждый изъ нихъ избираетъ особую комиссію для выборовъ членовъ правленія и членовъ наблюдательнаго совѣта при центральной ссудной кассѣ. Таково, въ общихъ чертахъ, устройство управленія Райфэйзенскими товариществами.

6. Центральная сельскохозяйственная Ссудная Касса.

Необходимость удовлетворенія денежныхъ потребностей отдѣльныхъ товариществъ давала себя чувствовать

съ самаго ихъ возникновенія, и съ этою цѣлью въ 1876 году была учреждена Центральная Сельскохозяйственная Ссудная Касса. Ст. 1 положенія объ этой Кассѣ указываетъ, что она имѣетъ цѣлью: 1) способствовать денежнымъ и кредитнымъ оборотамъ товариществъ чрезъ устраненіе у нихъ временнаго недостатка денежныхъ средствъ, а равно и чрезъ освобожденіе мѣстныхъ кассъ отъ избытка средствъ, и 2) содѣйствовать покупкѣ, за счетъ товарищества, различныхъ предметовъ по сельскому хозяйству, искусственнаго удобренія, кормовыхъ средствъ, машинъ и т. д., а также и продажѣ сообща сельскохозяйственныхъ произведеній. Биржевыя спекуляціи не разрѣшаются Центральной Кассѣ. П. 1 ст. 8 положенія постановляетъ, что Центральная Касса есть учрежденіе, созданное для общей пользы и отнюдь не для удовлетворенія стремленій къ наживѣ.

Центральная Касса, находящаяся въ Нейвидѣ, есть акціонерное общество съ тѣмъ лишь ограниченіемъ, что, за исключеніемъ членовъ правленія и наблюдательнаго совѣта, акціонерами могутъ быть только ссудосберегательныя товарищества, устроенныя по системѣ Райфэйзена. Въ силу п. 1 ст. 2 положенія основной капиталъ состоитъ изъ 5.000.000 марокъ, раздѣленныхъ на 5.000 акцій по 1.000 марокъ каждая. Отвѣтственность Союзовъ, обладающихъ акціями, ограничивается на основаніи торговаго уложенія, только номинальною цѣною акцій, имъ принадлежащихъ. Акціонеры входятъ въ составъ общаго собранія, рѣшающаго всѣ дѣла, изъятыя изъ вѣдѣнія мѣстныхъ органовъ. Общее собраніе избираетъ наблюдательный совѣтъ, а послѣдній правленіе. Провинціальные Союзы исполняютъ вмѣстѣ съ тѣмъ и обязанности отдѣленій Центральной Кассы. Такое совмѣщеніе обязанностей двухъ учрежденій значительно удешевляетъ способъ управленія.

7. Потребительныя товарищества и ихъ организація.

Такъ какъ акціонерами Центральной Кассы могутъ быть допускаемы только ссудосберегательныя товари-

щества, то необходимость заставила создать особый органъ для удовлетворенія потребностей потребительныхъ товариществъ. Какъ извѣстно, уставы этихъ товариществъ отличаются въ Германіи величайшимъ разнообразіемъ, а потому и нельзя было подчинить ихъ одному какому-либо банку, и пришлось учредить особыя сельскія товарищескія кассы въ видѣ товарищества съ ограниченною отвѣтственностью. Съ этими кассами товарищества состоятъ въ постоянныхъ денежныхъ сношеніяхъ подобно тому, какъ Райфэйзенскіе союзы сносятся съ своими кассами.

8. Типографія Центральнаго Союза.

Между учрежденіями, существующими въ Нейвидѣ, обращаетъ на себя вниманіе большая типографія. Въ ней печатаютъ всѣ книги, брошюры, издаваемыя Центральнымъ Союзомъ и его отдѣленіями. Она же обслуживаетъ и всѣ канцеляріи печатаніемъ всевозможныхъ вѣдомостей, бланокъ и т. д. Доходъ отъ типографіи идетъ въ пользу пенсіонной кассы чиновниковъ, служащихъ въ Райфэйзенскихъ учрежденіяхъ.

9. Благотворное соціальное значеніе Райфэйзенскихъ товариществъ.

Широкою сѣтью покрыли Райфэйзенскія товарищества различныя нѣмецкія провинціи. Большинство ихъ вошло въ составъ 13 отдѣловъ, состоящихъ въ вѣдѣніи центральнаго управленія въ Нейвидѣ. Въ Вестфаліи, Кельнской провинціи и въ части Баваріи Райфэйзенскія товарищества, оставаясь вѣрными главнымъ началамъ, положеннымъ въ ихъ основаніе, имѣютъ самостоятельную организацію и дѣйствуютъ совмѣстно съ другими мѣстными провинціальными крестьянскими учрежденіями. Въ большинствѣ случаевъ они служатъ исключительно потребностямъ мелкаго кредита, удовлетворяя, въ качествѣ ссудосберегательныхъ кассъ, экономическимъ потребностямъ крестьянскихъ общинъ.

Быстрый ростъ Райфэйзенскихъ товариществъ въ Германіи, Голландіи, Бельгіи, Галиціи, у Чеховъ и въ другихъ провинціяхъ Австрійской Имперіи свидѣтельствуетъ о несомнѣнной пользѣ, приносимой крестьянскому населенію этими учрежденіями. Непосредственное знакомство съ дѣятельностью ихъ показываетъ, какъ благотворно они повліяли на подъемъ матеріальнаго и нравственнаго благосостоянія крестьянскаго сословія. До ихъ возникновенія, крестьяне были совершенно беззащитны въ борьбѣ съ ростовщиками. Недостатокъ денегъ, особенно при уплатѣ податей и при взносѣ арендной платы, вынуждалъ крестьянъ прибѣгать къ займамъ и по преимуществу у евреевъ, на условіяхъ, крайне обременительныхъ. Высота процентовъ, невыгодные сроки при уплатѣ долга создавали для заемщиковъ крайне тяжелое положеніе. Часто, продавая хлѣбъ на корню или иныя произведенія земли по цѣнамъ весьма невыгоднымъ, лишь бы во время погасить лежащія на нихъ обязательства, крестьяне въ конецъ разорялись и были въ злой кабалѣ у ростовщиковъ. И при отсутствіи всякой задолженности, полное неустройство сбыта сельскохозяйственныхъ произведеній ставило крестьянъ въ совершенную зависимость отъ скупщиковъ, часто произвольно назначавшихъ цѣну, особенно на предметы, подверженные скорой порчѣ, какъ напримѣръ виноградъ, фрукты и т. д. Экономическое положеніе мѣстностей, въ которыхъ въ теченіе нѣкотораго времени дѣйствовали Райфэйзенскія товарищества, существенно измѣнилось къ лучшему. Эти товарищества, какъ извѣстно, распространяютъ свою дѣятельность на небольшую территорію, обыкновенно на приходъ или общину съ 1,000—2,000 жителями. По мысли Райфэйзена, послѣдовательно осуществляемой его учрежденіями, отношенія между людьми, входящими въ составъ основанныхъ имъ товариществъ, должны покоиться на христіанскихъ началахъ любви къ ближнему. Эта идея находитъ себѣ выраженіе въ заботѣ о предоставленіи слабому возможности окрѣпнуть, стать на ноги и самому завоевать себѣ

независимое экономическое положеніе. Всѣ стремленія ссудосберегательныхъ кассъ направлены къ тому, чтобы честный, но экономически не окрѣпшій, бѣдный могъ изъ общей сокровищницы почерпнуть силу, необходимую для его самостоятельнаго и обезпеченнаго существованія. Эта высоко гуманная мысль искать въ христіанской солидарности основу для развитія и укрѣпленія силъ отдѣльныхъ членовъ извѣстнаго союза является мощнымъ двигателемъ мирнаго роста соціальной идеи. Въ солидарности членовъ всякаго товарищества залогъ успѣха ихъ дѣятельности. Одинъ изъ учениковъ Райфэйзена доказываетъ правильность этого положенія слѣдующею притчею: Отецъ семьи, чувствуя приближеніе смерти, призвалъ къ себѣ своихъ семерыхъ сыновей и сказалъ имъ: возьмите каждый по палкѣ, и связавъ семь палокъ вмѣстѣ, попробуйте сломать связку. Сыновья сдѣлали сказанное имъ; каждый старался сломать связку, но безуспѣшно. Тогда отецъ, развязавъ связку, самъ поочередно переломалъ всѣ палки. Солидарность слабыхъ ограждаетъ ихъ отъ эксплоатаціи сильныхъ; и Райфэйзенскія товарищества, объединяя своихъ членовъ въ прочные кооперативные союзы, открываютъ для нихъ широкіе экономическіе горизонты, доступные прежде только болѣе счастливымъ избранникамъ, обладавшимъ собственнымъ капиталомъ. Райфэйзенскія товарищества, въ своемъ стремленіи дать экономически слабымъ возможность окрѣпнуть и развиться самостоятельно, обезпечили за ними возможность широкаго пользованія дешевымъ кредитомъ и всѣми выгодами совмѣстной покупки по оптовымъ цѣнамъ, изъ первыхъ рукъ, всѣхъ предметовъ, необходимыхъ для правильнаго веденія сельскаго хозяйства, какъ то: химическихъ средствъ удобренія, улучшенныхъ сортовъ сѣмянъ, земледѣльческихъ машинъ и орудій. Они же предоставили своимъ членамъ всѣ выгоды совмѣстной продажи сельскохозяйственныхъ продуктовъ непосредственно лицамъ и учрежденіямъ, имѣвшимъ въ нихъ потребность, минуя многочисленныхъ комиссіонеровъ и иныхъ посредниковъ,

обогащающихся обыкновенно на счетъ производителей и потребителей товара, составляющаго предметъ торговыхъ операцій. Часть, а иногда даже значительная, доходовъ не пропадаетъ вслѣдствіе этого, для крестьянъ. У нихъ остается то, что при прежнихъ условіяхъ было бы получено посредниками, стоящими между крестьянами и потребителями.

Райфэйзенскія товарищества, построенныя на христіанскихъ началахъ, благотворно повліяли на отношенія между лицами, входящими въ ихъ составъ. Такъ— неоднократно было замѣчено, что недружелюбіе, мелкая сосѣдская зависть уступали подъ вліяніемъ общихъ задачъ и интересовъ мѣсто доброжелательнымъ чувствамъ людей, правильно понимающихъ общность интересовъ, ихъ соединяющихъ. Райфэйзенскія товарищества, построенныя на неограниченной отвѣтственности всѣхъ членовъ за послѣдствія, проистекающія отъ дѣйствій, принятыхъ товариществомъ, пріучаютъ своихъ членовъ крайне осмотрительно относиться къ обязательствамъ, на себя принимаемымъ. Блестящее состояніе этихъ товариществъ въ значительной степени слѣдуетъ приписать строгому проведенію въ жизнь начала неограниченной отвѣтственности. При незначительномъ числѣ членовъ, входящихъ въ составъ товарищества, оно лишь одно могло служить достаточною гарантіею кредитоспособности самого учрежденія. Затѣмъ оно сблизило его членовъ сознаніемъ отвѣтственности всѣхъ за каждаго. Послѣдовательно проводимое въ жизнь, оно наконецъ оградило Райфэйзенскія учрежденія отъ банковыхъ катастрофъ, столь нерѣдко выпадавшихъ на долю Шульце-Деличскихъ кассъ. Понятіе о неограниченной отвѣтственности производитъ на первыхъ порахъ нѣсколько смущающее впечатлѣніе; но при ближайшемъ знакомствѣ съ дѣломъ оказывается, что за многолѣтнее существованіе Райфэйзенскихъ товариществъ въ Нейвидѣ не были зарегистрованы случаи фактическаго осуществленія подобной отвѣтственности. Близкое знакомство всѣхъ членовъ товарищества между собою, знаніе

нуждъ и кредитоспособности каждаго изъ членовъ создаютъ условія для заключенія займовъ весьма опредѣленныя. Членъ товарищества, нуждающійся въ ссудѣ, обращается съ прошеніемъ въ правленіе. Онъ указываетъ на причину, побуждающую его дѣлать заемъ, а равно и на поручителей въ исправности его по уплатѣ долга. При рѣшеніи вопроса о выдачѣ ссуды тщательно обсуждается какъ самая необходимость ея, такъ и способность просителя исправно производить срочные платежи. Райфэйзенскія кассы, какъ извѣстно, отличаются существенно отъ кассъ Шульце-Делича, выдающихъ по первоначальному уставу ссуду на время не свыше 3 мѣсяцевъ тѣмъ, что допускаютъ для своихъ членовъ долгосрочный кредитъ. Подобный кредитъ болѣе соотвѣтствуетъ потребностямъ сельскаго населенія. Крестьянину нужно купить лошадь, корову или произвести единовременную затрату на починку изгороди, ремонтъ зданія или пріобрѣтеніе чего-либо необходимаго по хозяйству. Если правленіе кассы признаетъ подобный расходъ дѣйствительно производительнымъ и крестьянина способнымъ возвратить ссуду въ срокъ, имъ указанный, то, при наличности поручителей, могущихъ принять на себя обязательство въ исправности заемщика, ссуда ему выдается. Проценты при семъ взимаются обыкновенно весьма для должника не обременительные. По установившемуся въ Райфэйзенскихъ товариществахъ правилу, при ссудахъ взимаютъ $^1/_2$% болѣе нормы, уплачиваемой вкладчикамъ. Напримѣръ: при ссудахъ берутъ 4%, когда при вкладахъ уплачиваютъ $3^1/_2$%. За правильностью срочныхъ взносовъ въ Райфэйзенскихъ товариществахъ имѣется постоянный надзоръ. Наблюдательный комитетъ призванъ на основаніи § 28 положенія четыре раза въ году удостовѣряться въ достаточности мѣръ, принятыхъ къ огражденію интересовъ товарищества, и дѣлать соотвѣтствующія распоряженія для предотвращенія всякихъ убытковъ, проистекающихъ отъ неисправнаго погашенія долга и несвоевременной уплаты процентовъ. Наблюдательный комитетъ долженъ въ подобныхъ слу-

чаяхъ или требовать новаго поручителя при смерти или несостоятельстности прежняго или замѣны поручительства другимъ способомъ, ограждающимъ интересы товарищества. Уставы Райфэйзенскихъ кассъ допускаютъ наравнѣ съ поручительствомъ представленіе залоговъ. Правительственныя и гарантированныя правительствомъ процентныя бумаги при семъ допускаются, конечно, невозбранно. Не разрѣшается только представленіе какихъ-либо векселей, хотя бы и самыхъ надежныхъ. Требованіе уставовъ въ этомъ отношеніи отличается полною категоричностью. Райфэйзенскія кассы тѣмъ существенно отличаются отъ Шульце-Деличскихъ, что безусловно отрицаютъ всякую возможность какого-либо риска во всѣхъ своихъ предпріятіяхъ. Съ учетомъ векселя можетъ быть сопряженъ иногда очень отдаленный рискъ, и одна его возможность принципіально устраняетъ самую допустимость векселя въ дѣловыхъ сношеніяхъ Райфэйзенскихъ кассъ. И такъ, наблюдательный комитетъ принимаетъ всѣ мѣры для побужденія должниковъ своевременно уплачивать причитающіяся съ нихъ суммы. Если бы однако, не взирая на эти мѣры, произошли неисправности въ поступленіи платежей, причитающихся товариществу, то у него сверхъ поручительствъ и залоговъ имѣется всегда въ распоряженіи запасный капиталъ; и только при его отсутствіи или израсходованіи, понесенные товариществомъ убытки могли бы быть покрыты продажею имущества, принадлежащаго его членамъ. Болѣе чѣмъ 50 лѣтняя исторія Райфэйзенскихъ кассъ краснорѣчиво свидѣтельствуетъ, что имуществу членовъ товарищества не угрожала какая-либо отвѣтственность по взысканіямъ, предъявленнымъ къ нему по поводу какихъ-либо дѣлъ, возникшихъ по товариществу. Вообще же весьма знаменательно, что за все время существованія Райфэйзенскихъ ссудосберегательныхъ кассъ, а ихъ нынѣ въ вѣдѣніи одного лишь Нейвидскаго центральнаго управленія состоитъ болѣе 4,000, были только два или три случая банкротства этихъ кассъ, и то они относились къ первымъ годамъ суще-

ствованія этихъ учрежденій и были вызваны крайне грубымъ нарушеніемъ со стороны лицъ, завѣдующихъ кассами, самыхъ существенныхъ правилъ счетоводства и отчетности. Вся послѣдующая исторія этихъ кассъ свидѣтельствуетъ о постоянномъ и неуклонномъ надзорѣ за всѣми ихъ операціями. Независимо отъ наблюдательнаго комитета, не менѣе одного раза въ теченіе года кассы эти подвергаются подробной и тщательной ревизіи особыхъ ревизоровъ, постоянно осматривающихъ Райфэйзенскія учрежденія. Ревизоры обязаны, подробно разсмотрѣвъ всѣ книги, постановленія правленія, оправдательные и иные документы, о всемъ ими найденномъ и усмотрѣнномъ сообщить для должнаго руководства правленію и наблюдательному комитету и, если нужно, созвать общее собраніе членовъ и сообщить ему подробныя свѣдѣнія о положеніи дѣлъ товарищества.

Райфэйзенскія товарищества много способствовали матеріальному и нравственному преуспѣянію крестьянскаго населенія, и ихъ успѣхъ слѣдуетъ въ значительной степени приписать дѣятельному участію духовенства какъ католическаго, такъ и протестантскаго. Учрежденія, поставившія себѣ цѣлью способствовать не только матеріальному, но и преимущественно нравственному преуспѣянію крестьянскаго сословія, не могли быть чужды духовенству, особенно если принять во вниманіе, что вся дѣятельность этихъ учрежденій была построена на послѣдовательномъ проведеніи начала христіанской взаимности. Райфэйзенскія товарищества основаны на идеѣ христіанской любви, на стремленіи меньшему, болѣе слабому, дать возможность собраться съ силами, окрѣпнуть и достигнуть полноты самостоятельнаго развитія. Эта забота о ближнихъ, чуждая притомъ какихъ-либо своекорыстныхъ стремленій, создала совершенно своеобразный типъ учрежденій, направляющихъ свою дѣятельность къ улучшенію жизненныхъ условій людей, доселѣ брошенныхъ на произволъ судьбы и часто обездоленныхъ. Началу эгоистическому, стремящемуся къ личной выгодѣ, здѣсь нѣтъ мѣста. Доходы, отъ различныхъ предпріятій посту-

пающіе, не дѣлаются достояніемъ отдѣльныхъ членовъ,— они пріобщаются къ общему достоянію, должны служить осуществленію общеполезныхъ цѣлей. При подобной постановкѣ дѣла, могло ли духовенство быть чуждымъ ему. Самоотверженная работа людей, пекущихся о благѣ ближнихъ, не могла быть дѣломъ постороннимъ для людей, призванныхъ учить, какъ надлежитъ словомъ и дѣломъ осуществлять въ жизни великій законъ Христовой любви. Райфэйзенскія кассы, повсемѣстно, гдѣ бы онѣ ни существовали, возникали, развивались и умножались при непосредственномъ содѣйствіи духовенства, и притомъ безразлично, протестантскаго, католическаго и въ Галиціи уніатскаго духовенства. Въ подобной дѣятельности духовныхъ лицъ нѣтъ ничего предосудительнаго или противнаго церковнымъ канонамъ. Не объ увеличеніи собственнаго богатства, не о полученіи крупныхъ процентовъ на деньги, пущенныя въ оборотъ, не о служеніи личной корысти заботятся пекущіеся объ успѣшной дѣятельности Райфэйзенскихъ кассъ. Они безвозмездно несутъ трудныя и отвѣтственныя обязанности по руководству учрежденіями, созданными исключительно для огражденія неимущихъ отъ эксплоатаціи богатыхъ, для предоставленія слабымъ возможности окрѣпнуть и быть самостоятельными. Райфэйзенскія учрежденія вносятъ миръ и согласіе въ соціальную работу, и могли ли апостолы мира и любви быть чуждыми этихъ учрежденій, возникшихъ въ тѣ дни, когда соціалисты болѣе чѣмъ прежде, начали призывать къ классовой враждѣ какъ къ необходимому основанію коренной перестройки всего общественнаго и государственнаго строя. Райфэйзенскія учрежденія воспитываютъ своихъ членовъ въ навыкахъ къ порядку, къ бережливости; они постоянно утверждаютъ ихъ въ сознаніи солидарности и напоминаютъ имъ, что сила и значеніе ихъ заключаются въ неизмѣнномъ осуществленіи идей ихъ основателя. Дѣятельное участіе духовныхъ лицъ въ руководствѣ Райфэйзенскими учрежденіями принесло не малую пользу и самому духовенству. Оно приблизило его къ народу. Крестьяне

увидали со стороны духовныхъ лицъ совершенно безкорыстную заботу объ улучшеніи ихъ экономическаго положенія. Они знали, что труды, имъ посвященные, не оплачиваются какими-либо окладами, не вознаграждаются какими-либо отличіями, а предпринимаются исключительно по христіанской любви къ нимъ, по желанію, улучшивъ ихъ матеріальное благосостояніе, способствовать ихъ нравственному и умственному преуспѣянію.

Райфэйзенъ при жизни своей, желая найти сторонниковъ своимъ идеямъ, нерѣдко обращался къ протестантскимъ и католическимъ духовнымъ лицамъ. Хотя онъ былъ протестантъ, но, по его собственнымъ словамъ, на первыхъ порахъ пасторы относились къ нему несочувственно. Со временемъ они, не менѣе представителей латинскаго клира, поняли и оцѣнили значеніе Райфэйзенскихъ товариществъ, какъ одного изъ мощныхъ двигателей нравственнаго совершенствованія крестьянскаго населенія. Райфэйзенъ вѣрилъ въ возможность осуществленія коренной соціальной реформы мирнымъ путемъ. Товарищества, имъ созданныя, призывались къ неустанной работѣ внѣ политическихъ, партійныхъ или вѣроисповѣдныхъ распрей. Осуществленію этихъ мирныхъ начинаній отца Райфэйзена помогли соціалисты. На конгрессѣ въ Галле они признали необходимымъ распространить свою агитаціонную дѣятельность изъ городовъ на деревни съ тѣмъ, чтобы пополнять ряды пролетарской арміи недовольнымъ сельскимъ элементомъ. Этотъ призывъ соціалистическихъ вождей встревожилъ друзей народа. Они поняли, что соціалистическимъ агитаторамъ нужно дать отпоръ и что сами крестьяне, понимая опасность, имъ угрожающую, съумѣютъ лучше постороннихъ оградить себя отъ соціалистической пропаганды. Райфэйзенскія товарищества, построенныя на христіанской солидарности своихъ членовъ, близкія крестьянамъ, ими же созданныя, оказали имъ неоцѣненную услугу. Передъ общимъ врагомъ католическія и протестантскія духовныя лица

забывали давнюю непріязнь и рука объ руку шли, распространяя благотворную дѣятельность Райфэйзенскихъ учрежденій, широко умножающихъ благосостояніе трудящагося населенія.

Въ книгахъ, посвященныхъ Райфэйзену и его товариществамъ, приведено много данныхъ о благотворномъ вліяніи этихъ учрежденій на мѣстное населеніе. Это вліяніе объясняется съ одной стороны совершенно исключительнымъ и своеобразнымъ строемъ этихъ товариществъ. Будучи учрежденіями денежными, построенными на кредитѣ, они вмѣстѣ съ тѣмъ преслѣдуютъ высшія идеальныя цѣли и, стремясь къ поднятію матеріальнаго и нравственнаго благосостоянія крестьянъ, безусловно исключаютъ всякую идею прибыли или личной выгоды лицъ, входящихъ въ ихъ составъ. Всѣ доходы, получаемые этими товариществами, какъ извѣстно, пріобщаются къ недѣлимому запасному капиталу. По достиженіи извѣстнаго размѣра, капиталъ этотъ можетъ служить своими процентами удовлетворенію различныхъ культурныхъ потребностей членовъ товарищества. Исторія развитія Райфэйзенскихъ учрежденій весьма поучительна. Изъ свѣдѣній, сообщаемыхъ на годичныхъ собраніяхъ различныхъ товариществъ, усматривается, что за послѣднее время крестьяне въ Германіи пользуются всякимъ случаемъ, дабы при помощи товариществъ скупать продающіяся имѣнія или отдѣльныя усадьбы и, устраняя всякихъ посредниковъ, распредѣлять пріобрѣтенное имущество между своими членами. Операціи эти способствуютъ увеличенію крестьянскаго землевладѣнія и умножаютъ число собственниковъ между крестьянами. При покупкѣ участка, принадлежавшаго крестьянину, впавшему въ долги, въ большинствѣ случаевъ Райфэйзенскія товарищества, распродавъ участки своимъ членамъ, оставляютъ усадьбу за прежнимъ собственникомъ, избавляемымъ такимъ образомъ отъ полнаго разоренія. Такъ,—недавно въ одной изъ общинъ Нижней Франконіи въ Баваріи одинъ состоятельный крестьянинъ впалъ въ крупные долги. Продажа его имѣнія была неизбѣжна.

Одинъ мѣстный скупщикъ предлагалъ ему за прекрасно обстроенную усадьбу съ живымъ и мертвымъ инвентаремъ и за 80 морговъ земли 38.000 марокъ. Сдѣлка хранилась втайнѣ; покупщикъ уже успѣлъ дать 300 марокъ задатку. Но о сдѣлкѣ узналъ мѣстный священникъ. Онъ немедленно созвалъ правленіе Райфэйзенской кассы, наблюдательный комитетъ и успѣлъ разстроить начатую сдѣлку. Имѣніе было пріобрѣтено товариществомъ, разбито на участки, купленные членами. Собственнику было уплочено 51.000 марокъ, и кромѣ того за нимъ остались 6 морговъ земли и право пользоваться двумя моргами общественнаго лѣса. Крестьянинъ не только расплатился со всѣми долгами, но въ остаткѣ у него оказалось 6.000 м. Въ другомъ случаѣ крестьянинъ попалъ въ руки еврея ростовщика. Имѣніе было назначено въ продажу. Но правленіе мѣстной Райфэйзенской кассы не допустило до аукціона. Оно пріобрѣло имущество должника, предоставило ему возможность уплатить долги, и сохранило за нимъ усадьбу и участокъ земли, вполнѣ обезпечивавшіе его существованіе. Безъ помощи товарищества онъ и семья были бы обречены на нищету. Въ одномъ приходѣ пасторъ, по просьбѣ умирающаго отца, согласился быть опекуномъ его двухъ дѣтей 14 и 7 лѣтъ. Мать ихъ незадолго передъ тѣмъ также скончалась. Имѣніе было крайне обременено долгами, и при одновременной продажѣ его, дѣти остались бы безъ куска хлѣба. Товарищество разбило имѣніе на участки, продало ихъ выгодно для сиротъ, уплатило всѣ долги и сохранило за сиротами землю, оцѣненную въ 800 марокъ, и наличными 400 марокъ. Одинъ пасторъ разсказываетъ что товарищество, имъ открытое, вскорѣ послѣ своего учрежденія, пріобрѣло за 8,750 марокъ имущество, обремененное долгами. По уплатѣ долговъ деньгами, вырученными отъ продажи части имущества, товарищество возвратило остальную часть собственнику и такимъ образомъ выручило его изъ бѣды.

Весьма поучительна исторія возрожденія одной деревни въ горахъ Баваріи. Лѣтъ 30 тому назадъ $^{9}/_{10}$

всего скота, домовъ и земли принадлежали одному еврею. До 700 душъ ютилось на склонѣ горы въ плохихъ мазанкахъ, безъ половъ и дымовыхъ трубъ. Тяжелыя климатическія условія и задолженность ростовщику дѣйствовали угнетающимъ образомъ на бѣдное населеніе. Райфэйзенская ссудо-сберегательная касса за 28 лѣтъ своего существованія сдѣлала деревню неузнаваемою. Крестьяне вышли изъ кабалы, пріобрѣли дома и землю въ собственность. Земледѣліе, скотоводство значительно улучшились. Пріобрѣтя, въ 1889 г. за счетъ товарищества, разныхъ припасовъ на 6.000 марокъ, правленіе сдѣлало сбереженій на 1.200 марокъ и въ томъ же году приступило къ сооруженію свѣтлыхъ и удобныхъ домовъ для 7 бѣднѣйшихъ семействъ. Постройки эти, благодаря хозяйственному способу ихъ возведенія, обошлись весьма дешево. За каждымъ семействомъ была зачтена ссуда въ 1250 марокъ, погашаемая въ 16-лѣтній срокъ. За эту скромную плату семейство получало половину дома съ небольшимъ садомъ, погребомъ и стойломъ для трехъ головъ скота. Кромѣ того, товарищество выдало 36 ссудъ на постройку и ремонтъ зданій на сумму 16.115 марокъ. По прошествіи нѣсколькихъ лѣтъ около 80% этой суммы были уже возвращены заемщиками. При ревизіи товарищества въ 1906 году оказалось, что члены его положили на храненіе 51.000 марокъ, а запасный капиталъ его превышалъ 12.000 марокъ.

Благодаря помощи Райфэйзенскаго товарищества совершенно преобразилась небольшая деревня Ангаузенъ близъ Нейвида. Земля у крестьянъ была плохая и ея было мало. У многихъ крестьянъ ея доставало только на прокормленіе одной коровы. Крестьяне, обладавшіе 25 моргами земли, считались богатыми. До 1862 г. видъ у деревни былъ жалкій: дома, полуразвалившіеся, дворы грязные, въ дождливую погоду покрытые лужами. Безпорядокъ и грязь въ домахъ, дворахъ и повсемѣстно. Жители въ лохмотьяхъ. Нравственный уровень самый низкій, пьянство и воровство постоянныя. Скотъ и земледѣльческія орудія брались на

прокатъ у еврея. Урожаи всегда плохіе и жители въ неоплатныхъ долгахъ у евреевъ и ростовщиковъ. Нынѣ Ангаузенъ неузнаваемъ. Деревня имѣетъ чистый, привѣтливый видъ, обстроена красивыми домами; во всемъ виднѣется порядокъ и чистота. Крестьяне хорошо и чисто одѣты. Въ нравственномъ отношеніи измѣнились къ лучшему. У нихъ поля тщательно воздѣланы, имѣются хорошія машины. Доходность земель возрасла. Евреи и ростовщики болѣе не эксплоатируютъ населеніе. И все это перерожденіе совершено Райфэйзенскою ссудо-сберегательною кассою.

Весьма благотворное вліяніе оказало товарищество на улучшеніе сельскаго хозяйства въ имѣніи Визенталѣ. Примѣненіе за счетъ товарищества улучшенныхъ способовъ воздѣлыванія земли, химическое удобреніе полей, дренажъ луговъ, устройство страховаго общества, пріобрѣтеніе сноповязалки и керосиннаго двигателя,—всѣ эти и иныя затраты по улучшенію хозяйства были мыслимы только благодаря Райфэйзенскому товариществу. Результатъ всѣхъ этихъ расходовъ превзошелъ ожиданія. Доходы съ имѣнія дали возможность общинѣ построить особый общественный домъ, поселить тамъ сестру, завѣдующую дѣтскимъ пріютомъ и уходомъ за больными. Въ просторной кухнѣ преподается въ теченіе зимнихъ мѣсяцевъ крестьянскимъ дѣвушкамъ домоводство; близъ кухни имѣется ванна. Большая зала въ 96 квадр. метровъ служитъ различнымъ цѣлямъ: въ дурную погоду въ ней играютъ пріютскія дѣти; въ ней-же бываютъ семейные вечера, театральныя представленія, гимнастическія упражненія; въ ней-же, недалеко отъ большого портрета Райфэйзена, собираются члены товарищества. Во второмъ этажѣ имѣются три большія помѣщенія для больныхъ, для различныхъ засѣданій и для чтенія лекцій. Въ саду отведено особое мѣсто для дѣтскихъ игръ. Подобное зданіе, столь для крестьянъ полезное, своимъ сооруженіемъ всецѣло обязано Райфэйзенскому товариществу.

Въ деревнѣ Тринау, близъ Пассау, Райфэйзенское товарищество устроило въ Февралѣ и Мартѣ 1903 года

краткосрочные сельскохозяйственные курсы для 140 крестьянскихъ дѣвушекъ. Опытный лекторъ, учительница и врачъ были приглашены товариществомъ. Мѣстное населеніе осталось столь довольно результатомъ курсовъ, что просило объ ихъ продолженіи.

Невелико число членовъ товарищества въ Фрисдорфѣ близъ Бонна. Ихъ не болѣе 200, а оборотъ товарищества достигаетъ 950.000 марокъ въ годъ. Благодаря энергической дѣятельности товарищества въ Фрисдорфѣ не только нѣтъ ростовщиковъ, но и вся деревня обстроена новыми свѣтлыми домами. Товарищество дало своимъ членамъ ссуды на очень выгодныхъ условіяхъ. При всякомъ подходящемъ случаѣ пріобрѣтались земли и возводились новыя постройки. Открытая 20 лѣтъ тому назадъ сберегательная касса совершаетъ ежегодно оборотъ болѣе чѣмъ на полмилліона марокъ. Запасный капиталъ товарищества превышаетъ 30.000 марокъ. Товариществу же принадлежитъ большой домъ со складомъ для товаровъ, оптомъ пріобрѣтаемыхъ по заказамъ членовъ. На дворѣ-же имѣются большіе торговые вѣсы. Въ ближайшемъ будущемъ предположено открытіе пріюта для малолѣтнихъ дѣтей. Средства на покрытіе всѣхъ этихъ общеполезныхъ расходовъ доставляетъ товарищество.

Въ Тюрингенѣ одно товарищество пріобрѣло въ 1893 г. для приходской церкви золотой потиръ, а въ слѣдующемъ году колоколъ.

При оказаніи помощи товарищества обращаютъ особое вниманіе на безупречность поведенія своихъ членовъ. Такъ, въ одномъ случаѣ, правленіе отклонило ходатайство о ссудѣ крестьянину 500 марокъ, не взирая на надежное поручительство, потому что одинъ изъ членовъ правленія заявилъ, что крестьянинъ живетъ съ одной дѣвушкой внѣ брака. Ему объявили, что ссуду онъ получитъ, если въ 3-хъ недѣльный срокъ женится. Крестьянинъ послушался, получилъ ссуду и зажилъ припѣваючи.

Довѣріе къ Райфэйзенскимъ товариществамъ поддерживается отзывчивостью, съ которою они относятся къ удовлетворенію потребностей бѣдныхъ людей. Въ глухой

Познанской деревнѣ жилъ работящій, но болѣзненный кузнецъ. Давно ему хотѣлось купить корову, а денегъ не было. Зная его честность, члены товарищества, за должнымъ поручительствомъ, дали ему 200 марокъ на покупку коровы. Давнее желаніе кузнеца сбылось, корову онъ купилъ, и притомъ хорошую. Назвали ее товарищескою коровою. Кузнецъ исправно вносилъ за нее деньги и въ короткое время уплатилъ свой долгъ съ процентами.

Особо заботливое вниманіе обращаютъ товарищества на сооруженіе членами ихъ собственныхъ домовъ. И въ наши дни, какъ бы на зло соціалистамъ, для огромнаго большинства людей имѣетъ глубокій смыслъ стародавняя нѣмецкая пословица: „Eigener Herd ist Goldes wert" („свой домъ любъ какъ злато"). Пасторъ деревни Вёльфисъ разсказываетъ въ Тюрингенскомъ Сельскомъ Вѣстникѣ (№№ 50 и 51, 1906 года) какъ, благодаря дѣятельной поддержкѣ Райфэйзенской ссудной кассы и Тюрингенскаго страховаго общества, ему удалось, въ теченіе 20 лѣтъ обстроить въ своей деревнѣ цѣлый рядъ улицъ съ уютными домами для рабочихъ. Пасторъ совершенно основательно указываетъ на выдающееся значеніе здоровыхъ, удобныхъ и свѣтлыхъ построекъ для рабочихъ. Нынѣ жизнь ихъ складывается во многихъ отношеніяхъ столь неблагопріятно, что они легко теряютъ любовь къ родному дому, родному селу и охотно примыкаютъ къ бездомнымъ пролетаріямъ. Нужно помочь имъ обзавестить собственнымъ здоровымъ, просторнымъ, не дорого стоящимъ домомъ и прилегающими къ нему хозяйственными постройками, садомъ и огородомъ. Старанія, прилагаемыя духовными лицами къ предоставленію рабочимъ возможности упрочить чистоту и радость семейной жизни, конечно вполнѣ соотвѣтствуютъ ихъ пастырскому долгу. Принимая близко къ сердцу жизненные интересы крестьянъ и рабочихъ, они не могутъ и не должны безучастно относиться къ ненормальнымъ условіямъ существованія рабочаго населенія, весьма часто нынѣ лишаемаго возможности пользоваться бла-

гами семейной жизни. Райфэйзенскія товарищества, давая трудящемуся населенію средства къ устроенію собственныхъ домовъ, являются однимъ изъ наиболѣе надежныхъ оплотовъ, ограждающихъ его отъ соціалистической пропаганды.

Велики и неисчислимы благодѣянія, оказываемыя Райфэйзенскими учрежденіями трудящемуся населенію. Количество Райфэйзенскихъ товариществъ постоянно увеличивается. Нынѣ ихъ насчитываютъ въ различныхъ государствахъ свыше 10.000, имѣющихъ приблизительно до 1.000.000 членовъ.

О дѣятельности Райфэйзенскихъ товариществъ, состоящихъ въ вѣдѣніи Центральной Сельскохозяйственной Ссудной Кассы въ Нейвидѣ, имѣются весьма любопытныя статистическія свѣдѣнія. Эта Центральная Касса есть акціонерное общество, членами коего состоятъ отдѣльныя ссудосберегательныя товарищества, изъ коихъ на долю каждаго приходится не менѣе одной акціи въ 1.000 марокъ. По настоящее время выпущено болѣе 8,000 акцій на сумму болѣе 8.000.000 марокъ. И сверхъ того около 50.000.000 марокъ внесено въ центральную кассу депозитами отдѣльныхъ товариществъ. Центральная касса находится въ постоянныхъ денежныхъ сношеніяхъ съ германскимъ государственнымъ банкомъ и съ прусскою центральною кооперативною кассою въ Берлинѣ. Эта касса имѣетъ главнымъ назначеніемъ регулировать денежныя потребности отдѣльныхъ товариществъ, снабжая ихъ свободными средствами при недостаткѣ таковыхъ и выгодно помѣщая излишекъ ихъ. Подобное сосредоточеніе средствъ въ центральной Райфэйзенской кассѣ не только обезпечиваетъ удовлетвореніе денежныхъ потребностей всѣхъ товариществъ, но и способствуетъ образованію весьма крупнаго фонда, недѣлимаго достоянія всѣхъ соединенныхъ товариществъ. Въ 1891 году оборотъ кассы достигалъ 12.000.000 марокъ; въ 1895—62.000.000; въ 1897—200.000.000; въ 1901—540.000.000; въ 1906—681.000.000. Центральная касса обладаетъ нынѣ запаснымъ капиталомъ въ 621.586 марокъ.

Въ тѣсной связи съ центральною кассою находится состоящій подъ руководствомъ ея директора Главный Союзъ сельскохозяйственныхъ товариществъ въ Германіи. Этому Союзу подвѣдомы перечисленные выше 13 его отдѣловъ. Въ составъ этихъ отдѣловъ вошли 4.159 ссудосберегательныхъ товариществъ, 652 потребительныхъ товарищества, а всего 4.811. Годовой оборотъ всѣхъ товариществъ достигалъ 812.092.000 марокъ.

Главный Союзъ имѣетъ назначеніемъ учреждать новыя товарищества по системѣ Райфэйзена и руководить ими согласно съ началами, положенными въ ихъ основаніе отцомъ Райфэйзеномъ. Для руководства ими и сообщенія всѣхъ для нихъ полезныхъ свѣдѣній, въ Нейвидѣ издается выходящій два раза въ мѣсяцъ сборникъ подъ заглавіемъ „Листокъ сельскохозяйственныхъ товариществъ". Съ тою же цѣлью издаются во всѣхъ провинціяхъ дешевые и весьма распространенные Райфэйзенскіе Вѣстники. Они печатаются съ цѣлью сообщенія членамъ товариществъ полезныхъ для нихъ свѣдѣній, примѣнительно къ мѣстнымъ условіямъ и потребностямъ.

Правленіе Главнаго Союза постоянно посылаетъ своихъ ревизоровъ для наблюденія за правильностью дѣлопроизводства и денежной отчетности. Состоящій изъ 30 опытныхъ представителей отдѣльныхъ союзовъ наблюдательный комитетъ имѣетъ постоянный надзоръ за дѣятельностью и отчетностью центральной кассы въ Нейвидѣ и во всѣхъ ея отдѣленіяхъ. Особенно важная отрасль дѣятельности центральной кассы сосредоточивается въ ея торговомъ отдѣленіи, вѣдающемъ всѣ производимыя на мѣстахъ закупки сельскохозяйственныхъ предметовъ: химическихъ удобреній, кормовыхъ средствъ, каменнаго угля, сѣмянъ, машинъ и т. д., а равно и продажу сельскохозяйственныхъ продуктовъ: сѣмянъ, сѣна, соломы, масла, молока, вина, хмеля, домашней птицы, яицъ, перьевъ, картофеля и т. д. Всѣ предметы пріобрѣтаются лучшаго качества и по самымъ дешевымъ цѣнамъ. Общій оборотъ суммъ по покупкѣ и продажѣ сельскохозяйственныхъ предметовъ

достигалъ въ 1906 году 53.000.000 марокъ. Члены товариществъ не только уплатили нѣсколько милліоновъ менѣе, но и пріобрѣтали изъ первыхъ рукъ товары самаго лучшаго качества. Для крестьянъ при этомъ было особенно цѣнно что, пріобрѣтая искусственное удобреніе и кормовыя средства, они были ограждены отъ недобросовѣстныхъ сдѣлокъ частыми изслѣдованіями этихъ предметовъ на испытательныхъ станціяхъ.

Большую пользу принесли населенію потребительныя товарищества, повсемѣстно открываемыя центральною кассою. Товарищества эти съ ограниченною отвѣтственностью устроили всевозможные амбары для ссыпки разныхъ сортовъ хлѣба, подвалы для вина, пива, фруктовъ, овощей; приступили къ различнымъ улучшеніямъ по сельскому хозяйству, занялись осушеніемъ болотъ и иригаціею полей. Особыя товарищества возникли по различнымъ отраслямъ коневодства, овцеводства и т. д. Для удовлетворенія денежныхъ потребностей различныхъ товариществъ центральная касса открыла до 400 отдѣленій. Оборотъ этихъ отдѣленій превысилъ въ 1906 г. 200.000.000 марокъ.

Для обезпеченія своимъ учрежденіямъ возможности дальнѣйшаго преуспѣянія Главный Союзъ Райфэйзенскихъ товариществъ въ 1905 году присоединился, оставляя за собою и своими учрежденіями полную самостоятельность, къ Имперскому Союзу Нѣмецкихъ Сельскохозяйственныхъ Товариществъ, имѣющему пребываніе въ Дармштадтѣ. Къ 1 Іюля 1906 года въ составъ этого союза входили 20,128 товариществъ. Между ними было 97 центральныхъ товариществъ, 13,591 ссудо-сберегательныхъ товариществъ, 1,939 потребительныхъ товариществъ, 2,922 товарищества по молочному хозяйству, 1,579 различныхъ товариществъ. Общее число членовъ, входящихъ въ составъ этихъ товариществъ, достигало 1,750,000.

Широкое развитіе Райфэйзенскихъ товариществъ представляетъ собою одно изъ наиболѣе отрадныхъ явленій нашихъ дней. Въ то время когда соціалисты, про-

повѣдуя разрушеніе всего существующаго строя, призываютъ къ классовой враждѣ, члены Райфэйзенскихъ товариществъ въ мирѣ и тишинѣ созидаютъ свое соціальное благополучіе. Вѣрные завѣтамъ отца Райфэйзена, они чуждаются политическихъ распрей и сторонятся отъ религіозной розни. Послѣдовательно осуществляя христіанскія начала любви къ ближнему, они даютъ широкій просторъ началу самопомощи. Вся ихъ организація построена на стремленіи дать возможность людямъ, сознающимъ свою христіанскую солидарность, создать учрежденія, способствующія поднятію ихъ матеріальнаго и нравственнаго уровня. Совмѣстный трудъ въ этихъ учрежденіяхъ пріучаетъ членовъ подчинять собственные интересы общему благу. Личная свобода находитъ здѣсь разумное сочетаніе съ чувствомъ отвѣтственности за свои дѣйствія. Докторъ Тиль, глубокій знатокъ системы Райфэйзена, говоритъ между прочимъ: главною цѣлью его стремленій было нравственное совершенствованіе человѣка; экономическія, хозяйственныя задачи товариществъ были для него только средствами къ достиженію цѣли; обладая достаточною опытностью, онъ понималъ, что ничто не вредитъ нравственности болѣе чѣмъ нужда и крайность, и что человѣкъ, угнетаемый бѣдностью, легче поддается искушенію, чѣмъ человѣкъ обезпеченный. Независимо отъ сего Райфэйзенъ увѣровалъ въ идею товарищества, потому что онъ усматривалъ въ товариществѣ лучшую школу нравственнаго усовершенствованія людей черезъ подавленіе эгоизма самоотверженною дѣятельностью, посвященною ближнимъ, соединеннымъ интересами товарищества. Райфэйзенъ и его послѣдователи вѣрно поняли, что улучшеніе матеріальнаго положенія трудящихся способствуетъ ихъ нравственному росту, создаетъ имъ довольство своимъ положеніемъ и ограждаетъ ихъ отъ увлеченія соціалистическою пропагандою.

VIII.

ДОПОЛНИТЕЛЬНЫЯ СВѢДѢНІЯ ОБЪ УЧРЕЖДЕНІЯХЪ, ОПИСАННЫХЪ ВЪ I ТОМѢ.

Посѣтивъ осенью 1906 года въ Бельгіи, Франціи и Италіи нѣкоторыя учрежденія, созданныя для поднятія матеріальнаго и нравственнаго уровня трудящагося населенія и для огражденія его отъ соціалистической пропаганды, я сообщилъ о своихъ путевыхъ воспоминаніяхъ въ изданной мною книгѣ подъ заглавіемъ „О мирной борьбѣ съ соціализмомъ". Въ теченіе 1907 года лица, стоящія во главѣ этихъ учрежденій, доставляли мнѣ свѣдѣнія о положеніи и дѣятельности различныхъ союзовъ и товариществъ, призванныхъ къ мирному обновленію рабочаго класса. Считаю небезполезнымъ подѣлиться какъ этими свѣдѣніями, такъ и сообщеніемъ о видѣнномъ мною при поѣздкѣ, предпринятой осенью 1907 года.

1. Фабрика добраго отца Льва Гармеля въ Валь-де-Буа.

Въ тишинѣ мирной и плодотворной работы прошелъ 1907 годъ для фабричнаго населенія въ Валь-де-Буа. Добрый отецъ Левъ Гармель и его многочисленная семья продолжали свое безкорыстное служеніе на благо рабочихъ. Левъ Гармель, вѣрный своему девизу: все для рабочаго и все имъ же самимъ, привлекъ рабочихъ къ созиданію ихъ благополучія. Желая упрочить связь между хозяевами и рабочими, онъ предоставилъ имъ возможность непосредственно участвовать въ управленіи

фабрикою. О своихъ отношеніяхъ къ рабочимъ онъ подробно и назидательно разсказываетъ въ весьма интересной книжкѣ, изданной имъ въ концѣ 1907 года подъ заглавіемъ: Демократическій строй фабрики[1]. Говоря объ устройствѣ фабричнаго совѣта (conseil d'usine), онъ между прочимъ сообщаетъ о себѣ, что онъ выросъ среди рабочихъ подъ руководствомъ отца, въ теченіе своей продолжительной жизни заботившагося о счастьѣ рабочей семьи не менѣе, чѣмъ объ успѣхѣ своего предпріятія. Съ юныхъ лѣтъ Левъ Гармель привыкъ любить и уважать рабочихъ. Онъ пишетъ: „меня влекло къ этимъ людямъ съ грубыми руками, но съ сердцемъ золотымъ, къ людямъ, у которыхъ суровая жизненная обстановка, готовность переносить тяжкія условія бытія развиваютъ добрыя качества, мало цѣнимыя міромъ, но любезныя Богу". Болѣе 50 лѣтъ Левъ Гармель занимается фабричными дѣлами; на его глазахъ широко разрослось машинное производство, преобразовавшее всю фабричную промышленность. Добраго отца весьма огорчало, что хозяева все болѣе и болѣе отдалялись отъ рабочихъ. Односторонняя забота о пользѣ матеріальной совершенно отстранила попеченіе о благѣ духовномъ. Такое положеніе дѣлъ не удовлетворяло Гармеля. Онъ призналъ безусловно необходимымъ установить на своей фабрикѣ отношенія между хозяевами и рабочими на совершенно иныхъ началахъ, а именно привлечь рабочее населеніе къ дѣятельному участью въ управленіи фабричными дѣлами, къ организаціи его профессіональной жизни. Всѣ учрежденія въ Валь-де-Буа имѣютъ главною цѣлью: „обезпечить благополучіе рабочаго чрезъ самого рабочаго, дѣйствуя за одно съ нимъ и никогда безъ него, и тѣмъ болѣе никогда противъ него". Рабочій, такимъ образомъ, явился творцомъ собственнаго благополучія; онъ создалъ среду, атмосферу солидарности и взаимной помощи, источникъ благополучія и радости для фабричнаго населенія.

---

[1] Léon Harmel —La Démocratie dans l'usine. Reims. 1907.

Счастливый строй мирныхъ отношеній въ Валь-де-Буа возникъ благодаря послѣдовательному примѣненію къ жизни этихъ началъ. Такъ, въ 1885 году Гармель, руководствуясь этими воззрѣніями, учредилъ фабричный Совѣтъ (Conseil d'usine). Въ составъ его вошли представители рабочихъ, ими же избранные; имъ, съ полною откровенностью, хозяинъ фабрики раскрылъ всѣ свои предположенія относительно дальнѣйшаго веденія дѣла, подробно ознакомилъ ихъ съ современнымъ положеніемъ предпріятія, старался заинтересовать ихъ какъ своихъ сотрудниковъ. Они же, со своей стороны, поставили своихъ товарищей въ извѣстность о всемъ, ими слышанномъ. Такія отношенія естественно должны были упрочить довѣріе рабочихъ къ Гармелю, и устранять мелкія недоразумѣнія, часто возникающія на фабрикахъ. Фабричный Совѣтъ пріобрѣлъ съ годами такой авторитетъ среди рабочихъ, что Гармель смотритъ на него какъ на лучшее огражденіе фабрики отъ вліянія соціалистовъ.

Добрый отецъ старался построить всю дѣятельность фабричнаго Совѣта на строго семейномъ началѣ. Начало это покоится на всеобщемъ довѣріи, этомъ твердомъ основаніи всякой плодотворной работы. Въ Валь-де-Буа на хозяевъ и на рабочихъ смотрятъ какъ на одну трудовую семью. Связь между хозяевами и рабочими образуется съ момента подписанія договора; съ этого дня существуетъ между ними полное единеніе интересовъ. Но на чемъ же держится это взаимное довѣріе. Добрый отецъ прямо отвѣчаетъ: „Прежде всего на непосредственныхъ и личныхъ отношеніяхъ, которыя ничѣмъ не могутъ быть замѣнены, а затѣмъ на чувствахъ справедливости и братства, внушенныхъ Евангеліемъ". Личныя отношенія установились благодаря фабричному Совѣту. На засѣданіяхъ Совѣта хозяева и рабочіе постоянно обмѣнивались мыслями съ полною откровенностью. Гармель говоритъ, что участіе въ занятіяхъ фабричнаго Совѣта было для самихъ хозяевъ хорошею школою. Они поняли съ какою осмотрительностью они

должны поступать, когда хотятъ поощрять личный починъ рабочаго, и какъ легко его совершенно умалить, даже того не желая, если хозяинъ не съумѣетъ отрѣшиться отъ вмѣшательства. Опытъ показываетъ съ какою предупредительностью дѣйствуетъ фабричный Совѣтъ, когда онъ въ хозяинѣ видитъ друга. Сынъ Гармеля, завѣдующій дѣлами Совѣта, не разъ говорилъ отцу: „на мою долю выпадаетъ только получать прошенія и давать имъ ходъ, по возможности скоро удовлетворяя ходатайства просителей".

Членами Совѣта избираются самые искусные работники, какъ представители отдѣльныхъ отраслей производства. Мастера и старшіе работники не присутствуютъ на собраніяхъ. Отношеніе между товарищами отличаются простотою. При недоразумѣніи между ними причина ссоры становится обыкновенно скоро извѣстною совѣтнику, члену фабричнаго Совѣта. Онъ часто дружески прекращаетъ распрю, а при неудачѣ докладываетъ Совѣту. Совѣтники собираются два раза въ мѣсяцъ подъ предсѣдательствомъ одного изъ хозяевъ. Въ началѣ засѣданія обыкновенно обсуждаются событія, нарушавшія обычное теченіе фабричной жизни, и затѣмъ принимаются рѣшенія къ устраненію причинъ, могущихъ неблагопріятно вліять на правильный ходъ всего предпріятія. При взаимномъ довѣріи мнѣнія высказываются свободно и непринужденно. Съ полною откровенностью, по семейному говорятъ о недоразумѣніяхъ, всегда мыслимыхъ при совмѣстной работѣ. Они обыкновенно легко устраняются, и такимъ образомъ предотвращается возможность какого-либо броженія или недовольства среди рабочихъ. Они знаютъ, что у нихъ есть надежные представители въ Совѣтѣ, всегда готовые поддержать всякое разумное заявленіе. Но спрашивается, не страдаетъ ли при этомъ авторитетъ мастеровъ (contre-maitres)? Дѣйствительность не подтверждаетъ этого опасенія. Власть, не поставленная въ разумныя границы, легко вызываетъ озлобленіе среди рабочихъ. Напротивъ того, когда сѣтованія на какую-либо дѣйствительную или воображае-

мую несправедливость устраняются путемъ безпристрастнаго сужденія, и когда, такимъ образомъ, справедливость не попирается, тогда рабочіе съ полнымъ довѣріемъ относятся ко всѣмъ, облеченнымъ властью.

Далѣе, предметомъ занятій фабричнаго Совѣта бываютъ всѣ вопросы, относящіеся до несчастныхъ случаевъ при работѣ, до гигіены, до обученія подмастерьевъ, до заработной платы и дисциплины. Хозяинъ говоритъ о фабрикѣ; онъ предлагаетъ на обсужденіе Совѣта мѣры, которыя ему представляются полезными. Онъ предпочитаетъ отказаться отъ осуществленія проекта, встрѣченнаго несочувственно совѣтниками. Эти совѣтники являются такимъ образомъ прямыми сотрудниками хозяина. Они нераздѣльно съ нимъ созидаютъ процвѣтаніе фабрики.

Успѣшная дѣятельность фабричнаго Совѣта послужила основаніемъ къ учрежденію однороднаго Совѣта для завѣдыванія интересами женскаго населенія фабрики. Совѣтъ работницъ (Conseil des Ouvrières) собирается два раза въ мѣсяцъ. Онъ имѣетъ одинаковыя полномочія съ фабричнымъ Совѣтомъ, и сверхъ сего несетъ нѣкоторыя особыя обязанности. Такъ, онъ постоянно наблюдаетъ чтобы рабочіе и работницы не встрѣчались при входѣ и выходѣ изъ мастерскихъ. Администрація фабрики старается по возможности менѣе привлекать къ работѣ замужнихъ женщинъ (ихъ 42 изъ 280 работницъ). Женщины, завѣдывающія хозяйствомъ, оставляютъ фабрику получасомъ ранѣе другихъ; по субботамъ всѣ женщины кончаютъ работу раньше, безъ всякаго сокращенія платы. Совѣтъ работницъ весьма способствуетъ нравственному оздоровленію мастерскихъ. Завѣдующій работами или мастеръ не посмѣетъ грубо или непристойно обращаться съ работницами. Онъ знаетъ, что члены Совѣта мастерской немедленно призовутъ его къ порядку. Онѣ вообще настойчиво ограждаютъ законные интересы работницъ, и Левъ Гармель хвалитъ выдержку и тактъ, проявляемые ими на засѣданіяхъ Совѣта.

На обязанности фабричнаго Совѣта лежитъ забота объ огражденіи рабочихъ отъ несчастныхъ случаевъ и

о возмѣщеніи убытковъ, отъ сего происходящихъ. Фабричный Совѣтъ обязанъ принимать всѣ мѣры къ предотвращенію несчастныхъ случаевъ. Для предупрежденія ихъ во всѣхъ мастерскихъ вывѣшены особыя предостереженія. На совѣтниковъ возлагается подача первой помощи пострадавшему и точное выясненіе всѣхъ причинъ, вызвавшихъ несчастіе. Фабричный Совѣтъ обязанъ за тѣмъ войти въ сношеніе со страховымъ обществомъ, и приложить стараніе къ назначенію пострадавшему возможно бо́льшаго вознагражденія. Въ дополненіе къ суммѣ, назначаемой страховымъ обществомъ, пострадавшій рабочій и его семья получаютъ пособіе отъ фабричнаго общества взаимопомощи. Въ большинствѣ случаевъ страховыя общества выплачиваютъ половину задѣльной платы. Дополнительное вспомоществованіе назначается съ такимъ расчетомъ, что его размѣры постепенно увеличиваются въ соотношеніи къ жалованію, причитавшемуся рабочему; и чѣмъ меньше получалъ рабочій, тѣмъ значительнѣе бываетъ дополнительное пособіе, ему назначаемое. Такъ, напр., рабочему, получавшему 5 фр. въ день, страховое общество выдаетъ $2^1/_2$ франка, фабрика—$1^1/_2$ фр., всего рабочій получитъ 4 фр. При жалованіи въ 4 фр., общество—2 фр., фабрика—$1^1/_2$ фр., всего—$3^1/_2$ фр. При жалованіи 3 фр. 30 с., общество—1 фр. 65 с., фабрика—$1^1/_2$ фр. всего—3 фр. 15 с. При жалованіи въ 2 фр., общество—1 фр., фабрика—1 фр., всего 2 фр. Такимъ образомъ наименѣе получавшій ничего не теряетъ. Трогательная забота объ обезпеченіи меньшей братіи. Въ одномъ случаѣ вдовѣ погибшаго рабочаго страховое общество назначило пожизненную пенсію въ 200 фр. въ годъ и по 150 фр. каждому изъ ея сыновей до совершеннолѣтія. Благодаря заботамъ хозяевъ вдова получала сумму, соотвѣтствующую полному заработку мужа со дня его смерти до назначенія пенсіи и дополнительную приплату до той же нормы, впредь до поступленія ея сыновей на фабрику.

Фабричный Совѣтъ имѣетъ особое попеченіе о содержаніи фабричныхъ зданій въ должной чистотѣ. Сильные

вентиляторы могутъ вытягивать въ часъ 10.000 куб. метровъ испорченнаго воздуха. Въ мастерскихъ устроены хорошія печи и аппараты для охлажденія воздуха лѣтомъ. Вода для питья имѣется во всѣхъ мастерскихъ. Помѣщенія отличаются обиліемъ свѣта и просторомъ. На каждаго работника приходится отъ 260 до 340 куб. метровъ воздуха. Ночной трудъ воспрещенъ. Зданіе освѣщено электричествомъ. Вполнѣ гигіеническое устройство фабрики благопріятно повліяло на здоровье рабочихъ. На 295 мужчинъ имѣются 80, зачисленныхъ въ разрядъ ветерановъ. Къ нимъ причисляются всѣ, работавшіе на фабрикѣ не менѣе 25 лѣтъ; между ними встрѣчаются проработавшіе по 57 лѣтъ. Четверо рабочихъ, получающихъ пенсію, имѣютъ отъ 80 до 84 лѣтъ. 13 рабочихъ, изъ коихъ 9 еще трудятся,—отъ 71 до 80 лѣтъ. Въ семьяхъ рабочихъ много дѣтей; видъ у нихъ здоровый, цвѣтущій. Вечернею порою въ садахъ передъ домами рабочихъ раздаются ихъ веселыя пѣсни. Глядя на нихъ чувствуется, что рабочее населеніе въ Валь-де-Буе пользуется благами семейной жизни.

Вниманіе фабричнаго Совѣта обращено на должную подготовку подмастерьевъ къ фабричному труду. Хорошимъ работникомъ обыкновенно бываетъ учившійся у хорошаго мастера, и фабричный Совѣтъ тщательно распредѣляетъ подмастерьевъ между самыми надежными мастерами, два раза въ недѣлю обязанными сообщать подробныя свѣдѣнія о прилежаніи и успѣхахъ учениковъ. Два раза въ году они подвергаются конкурснымъ испытаніямъ, продолжающимся цѣлый мѣсяцъ. Лучшіе мастера и ученики получаютъ награды. Эти конкурсы вносятъ большое оживленіе въ фабричную среду. Одна изъ особенностей фабрики добраго отца заключается въ томъ, что его сыновья и внуки должны наравнѣ съ сыновьями рабочихъ изучать различныя отрасли производства и держать соотвѣтствующіе экзамены. Совмѣстный трудъ сближаетъ работающихъ. Дѣти хозяевъ нетолько практически, непосредственно изучаютъ тех-

нику производства, но получаютъ возможность знакомиться съ положеніемъ и нуждами рабочихъ.

Особенно велико значеніе фабричнаго Совѣта относительно продолжительности рабочаго дня и опредѣленія размѣровъ задѣльной платы. Гармель всецѣло приписываетъ вліянію Совѣта то, для его фабрики весьма отрадное явленіе, что отъ сокращенія продолжительности рабочаго дня съ 11 часовъ на 10 производительность фабрики нисколько не пострадала. Рабочіе не захотѣли причинить хозяину ущерба, интенсивность труда возросла и фабрика работаетъ столь же успѣшно, какъ и прежде. Рабочіе вообще принимаютъ близко къ сердцу всѣ предложенія объ улучшеніи производства. Они часто въ разговорахъ между собою и на засѣданіяхъ фабричнаго Совѣта обсуждаютъ вопросы о примѣненіи различныхъ усовершенствованій. На фабрику Льва Гармеля они смотрятъ какъ на свою собственную. Они цѣнятъ заботу хозяина объ упроченіи ихъ семейнаго благосостоянія, выражающагося въ приплатѣ къ жалованью извѣстной суммы, обезпечивающей существованіе членовъ семьи, къ работѣ неспособныхъ. Фабричный Совѣтъ опредѣляетъ дневную стоимость содержанія человѣка. Нынѣ она исчислена въ 60 сант. Такъ называемая семейная касса производитъ по постановленію Совѣта дополнительную приплату. Къ заработку семьи прибавляется такая сумма, чтобы въ общей сложности на каждаго члена семьи приходилось въ день по 60 сантимовъ. Высоко-гуманная забота объ упроченіи семейнаго благополучія не выразилась въ формѣ какой-либо подачки, оскорбительной для нравственнаго достоинства рабочихъ.

Простыя, сердечныя отношенія между хозяевами и рабочими были прочнымъ основаніемъ мирнаго теченія фабричной жизни. Рабочіе знали, что они всегда могли разсчитывать на вполнѣ справедливое отношеніе къ нимъ добраго отца, не допускавшаго произвола ни въ своихъ распоряженіяхъ, ни въ дѣйствіяхъ фабричной администраціи. Левъ Гармель говоритъ между прочимъ: „что многимъ хозяевамъ фабрикъ казалось, что мы умаляемъ

собственную власть, дѣлая изъ нашихъ рабочихъ участниковъ предпріятія, поощряя ихъ самостоятельность и развивая въ нихъ чувство отвѣтственности. Случилось совершенно противоположное. Чѣмъ болѣе мы дѣлились съ ними властью, тѣмъ болѣе они намъ проявляли довѣрія и преданности". Все въ Валь-де-Буа устроено, направляемо и руководимо совѣтниками изъ среды рабочихъ. Въ ихъ собраніяхъ и въ помѣщеніяхъ синдиката на хозяевъ смотрятъ какъ на желанныхъ гостей и окружаютъ ихъ заботливымъ вниманіемъ, въ которомъ чувствуются скорѣе искренняя любовь, чѣмъ внѣшняя почтительность. Эти чувства взаимнаго довѣрія и любви нашли себѣ выраженіе въ наименованіи хозяина добрымъ отцемъ, передаваемомъ отъ основателя фабрики къ одному изъ его потомковъ. Сами рабочіе нашли это любезное имя, столь полно выражающее отеческія о нихъ попеченія хозяина.

Отношенія между хозяевами и рабочими, установившіяся въ Валь-де-Буа, не внесли на фабрику какихъ-либо нестроеній; напротивъ, укрѣпивъ взаимное довѣріе, они упрочили миръ; поощряя починъ и самобытность, они развили характеры, наконецъ, уваженіемъ къ справедливости, они упрочили авторитетъ старшихъ и утвердили солидарность между хозяевами и рабочими, составляющими одну семью, всѣ члены которой привыкли любить и уважать другъ друга, трудясь на общую пользу.

Семейныя воспоминанія Льва Гармеля, разосланныя въ видѣ приложенія къ ежемѣсячному журналу „Эхо Валь-де-Буа" за Декабрь 1907 года, содержатъ трогательный разсказъ о собраніи всѣхъ членовъ семьи добраго отца и всего фабричнаго населенія въ память почившихъ учредителей фабрики. Почтенный старецъ, очертивъ вкратцѣ исторію возникновенія фабрики, припомнилъ, что семья его начала дѣло 110 лѣтъ тому назадъ. Уже пятое поколѣніе она трудится на фабрикѣ въ тѣсномъ единеніи съ рабочими. Желая чтобы согласіе и единодушіе всегда неразрывными узами связывали въ одну семью хозяевъ и рабочихъ, добрый отецъ взволнован-

нымъ голосомъ сказалъ собравшимся, что въ недугѣ, его посѣтившимъ 27 Апрѣля, онъ видитъ какъ бы предвѣстника скорой кончины. Въ виду необходимости предпринять, по совѣту докторовъ, поѣздку на югъ Франціи, онъ признаетъ полезнымъ, до своего отъѣзда, на всякій случай, облечь своими полномочіями хозяина и руководителя дорогихъ ему учрежденій своихъ сыновей Маврикія и Льва. Сильное впечатлѣніе на всѣхъ собравшихся произвели рѣчи добраго отца. Стоялъ онъ среди своей многочисленной семьи, окруженный сотнями рабочихъ. Слушая его призывъ къ храненію добрыхъ традицій Валь-де-Буа, имъ думалось, что добрый отецъ словно готовитъ ихъ къ разлукѣ съ собою. Громкими криками: да здравствуетъ добрый отецъ! они выражали свою искреннюю любовь. 27 Ноября Левъ Гармель, напутствуемый лучшими пожеланіями всего фабричнаго населенія, уѣхалъ изъ Валь-де-Буа на лазуревое побережье средиземнаго моря, въ Каннъ. Послѣдніе номера „Эхо“ сообщаютъ свѣдѣнія о постоянныхъ сношеніяхъ добраго отца съ фабричною семьею, нетерпѣливо ожидающею его возращенія. Изъ Декабрьской книжки журнала видно, что жизнь на фабрикѣ идетъ тѣмъ же порядкомъ, какъ и прежде. Почти ежедневно происходятъ, въ свободные отъ работъ часы, засѣданія и собранія синдиката и различныхъ обществъ и союзовъ, существующихъ въ Валь-де-Буа. Любопытныя свѣдѣнія сообщаются о дѣятельности кооперативной булочной. Изъ отчета за послѣднее полугодіе видно, что акціонеры получатъ 3, 40% (на капиталъ—2%, и дивиденда—1, 40%). На долю членовъ кооперативнаго общества причитается за то же время 6% скидки съ суммы, ими исрасходованной на покупку хлѣба. По выслушаніи отчета кооперативное общество занялось обсужденіемъ вопроса объ учрежденіи собственнаго склада для снабженія членовъ общества всѣми предметами первой необходимости, какъ то: платьемъ, обувью, чаемъ, кофе, сахаромъ и т. п. Принявъ во вниманіе значительные расходы по снабженію склада различными товарами, а

также по найму приказчиковъ, общество пришло къ тому заключенію, что гораздо выгоднѣе примкнуть къ Реймскому Союзу рабочихъ—крупному кооперативному потребительному обществу, выразившему готовность дѣлать членамъ кооперативнаго общества въ Валь-де-Буа уступку въ 7% на всѣ ими пріобрѣтаемые предметы, за исключеніемъ сахара и шоколада Менье. Независимо отъ этой скидки, въ концѣ года на долю каждаго изъ потребителей будетъ причитаться извѣстная часть прибыли. Рабочіе, такимъ образомъ, получатъ возможность покупать всѣ для нихъ необходимые предметы лучшаго качества и по цѣнамъ болѣе дешевымъ, чѣмъ у мелкихъ торговцевъ, и будутъ, кромѣ того, пользоваться двойною скидкою. Въ Январьской книжкѣ фабричнаго журнала находимъ интересный отчетъ о конференціи доктора Мересса о дѣтской гигіенѣ. Въ присутствіи многочисленнаго собранія слушателей, преимущественно женщинъ, искусный лекторъ сообщалъ подробныя свѣдѣнія о питаніи дѣтей и уходѣ за ними со дня ихъ рожденія. Подобныя конференціи всегда признавались Львомъ Гармелемъ однимъ изъ лучшихъ способовъ распространенія полезныхъ знаній среди рабочаго населенія.

Таковы краткія свѣдѣнія, дополняющія прежній разсказъ о Валь-де-Буа.

Примѣръ цвѣтущей производительности фабрики въ Валь-де-Буа очевидно свидѣтельствуетъ, что, основанное на христіанскихъ началахъ, единеніе хозяевъ и рабочихъ приводитъ къ организаціи труда, обезпечивающей благосостояніе рабочихъ и внѣ классовой вражды, проповѣдуемой соціалистами какъ единственное основаніе преобразованія всего общественнаго строя.

2. Бельгійскій Крестьянскій Союзъ и крестьянскія гильдіи.

Дѣятельность Бельгійскаго Крестьянскаго Союза была въ теченіе 1907 года весьма успѣшна[1]. Про-

---

[1] Boerenbond Belge ou ligue des paysans. Rapport de l'année 1906. Louvain 1907.

существовавъ 10 лѣтъ, Союзъ достигъ вполнѣ удовлетворительныхъ результатовъ. Онъ покрылъ страну цѣлою сѣтью своихъ учрежденій. Мѣстныя крестьянскія гильдіи и Райфэйзенскія кассы сплотили крестьянство, расширили его умственный кругозоръ и подняли его нравственную силу. Довѣріе населенія къ Крестьянскому Союзу выражалось въ постоянномъ увеличеніи числа его членовъ. 31-го Декабря 1906 года въ составъ Союза входили 460 гильдій или синдикатовъ съ 35,190 членами. 20 Мая 1907 года въ Антверпенѣ состоялось общее собраніе членовъ Союза. Болѣе 3,600 членовъ съѣхалось со всѣхъ концовъ Бельгіи для выслушанія отчета и обсужденія текущихъ дѣлъ. Антверпенъ былъ избранъ для предоставленія членамъ Союза возможности ознакомиться съ принадлежащими Союзу большою паровою мельницею и обширными товарными складами, снабжающими членовъ Союза всевозможными припасами, пріобрѣтаемыми изъ первыхъ рукъ. Генеральный секретарь Союза Льютгаренсъ произнесъ при открытіи собранія весьма содержательную рѣчь объ успѣшномъ ростѣ Крестьянскаго Союза. Онъ припомнилъ какъ, на послѣднемъ годовомъ собраніи въ Лэвенѣ, не менѣе 7,000 членовъ Союза съ любовью привѣтствовали его вождей, предсѣдателя Геллепюта, депутата, нынѣ министра желѣзныхъ дорогъ, почтъ и телеграфовъ и вице-президента Шоллерта, бывшаго министра, нынѣ предсѣдателя палаты депутатовъ. Сильные единодушіемъ члены Союза были рады выразить его достойнымъ вождямъ искреннюю благодарность крестьянскаго населенія за ихъ безкорыстные труды, посвященные благу народа. Торжественные звуки крестьянскаго гимна оглашали улицы стараго города, крестьянскія гильдіи, словно рать, проходили мимо своихъ вождей, знамена гильдіи склонялись предъ ними. Собраніе въ Антверпенѣ отличалось большею простотою. Антверпенъ не занимаетъ такого центральнаго положенія, какъ Лэвенъ, и собраніе не могло быть столь многолюдно. Настроеніе собравшихся было самое радостное. Льютгаренсъ, привѣтствуя

собравшихся, сказалъ, между прочимъ, что единодушіе, проявляемое крестьянскими гильдіями, свидѣтельствуетъ, что духъ братства и профессіональной взаимности дѣйствительно воодушевляетъ ихъ; что Крестьянскій Союзъ, занимаясь, прежде всего, огражденіемъ экономическихъ интересовъ своихъ членовъ, стремится, упрочивъ ихъ матеріальное положеніе, способствовать полному возрожденію земледѣльческаго сословія. Крестьянскія гильдіи были воодушевлены правильнымъ пониманіемъ своего назначенія. Онѣ вполнѣ оцѣнили силу солидарности, объединяющей земледѣльческое сословіе. Вѣра въ успѣхъ ихъ начинаній воодушевляетъ крестьянскія гильдіи; и онѣ поэтому съ живымъ интересомъ относятся къ собраніямъ, созваннымъ для обсужденія вопросовъ, относящихся до дальнѣйшаго развитія учрежденій, съумѣвшихъ въ короткое время принести такъ много пользы крестьянскому населенію въ Бельгіи. Дальнѣйшее процвѣтаніе этихъ учрежденій должно быть основано на послѣдовательномъ развитіи идей, присущихъ имъ. Крестьянскій Союзъ построенъ на началѣ корпоративномъ; его уставъ смотритъ на приходскую ассоціацію земледѣльцевъ какъ на ассоціацію, „образованную изъ крестьянскихъ семействъ, живущихъ въ извѣстномъ приходѣ". Отецъ семьи, какъ ея глава, естественно выступаетъ какъ членъ этого приходскаго союза. Онъ представитель всей семьи; но жизнь выдвигаетъ цѣлый рядъ вопросовъ, непосредственно касающихся женщины и имѣющихъ для семьи особо важное значеніе. Заботы о наилучшемъ разрѣшеніи этихъ вопросовъ естественно привели къ возникновенію особыхъ кружковъ сельскихъ хозяекъ (cercles des fermières). Уставъ Крестьянскаго Союза содержитъ постановленія, предоставляющія право поступать въ члены кружка женамъ и дочерямъ членовъ крестьянской гильдіи, а равно и ихъ родственницамъ, живущимъ съ ними. На успѣхъ дѣятельности этихъ кружковъ Общее Собраніе членовъ Крестьянскаго Союза возлагаетъ большія надежды.

Вниманіе Общаго Собранія было затѣмъ обращено на необходимость улучшенія положенія сельскихъ рабочихъ. Было признано желательнымъ оказывать содѣйствіе къ устройству ими особыхъ синдикатовъ съ различными для нихъ полезными учрежденіями, какъ то: профессіональными союзами, секретаріатомъ и т. д. Такіе синдикаты могли бы конечно объединять собою рабочихъ, живущихъ въ различныхъ приходахъ. Всѣ они поставлены въ зависимость отъ главнаго комитета, имѣющаго пребываніе въ Лэвенѣ. Это новое учрежденіе имѣетъ назначеніемъ изыскивать способы къ улучшенію положенія сельскихъ рабочихъ, съ тѣмъ, чтобы сохранить ихъ для сельскаго хозяйства, крайне въ нихъ нуждающагося, и пріостановить отливъ рабочихъ силъ изъ деревень въ города.

Крестьянскій Союзъ, заботясь объ интересахъ мелкихъ хозяевъ и сельскихъ рабочихъ, принялъ цѣлый рядъ мѣръ, способствовавшихъ къ разведенію козъ и страхованію ихъ. Затѣмъ, имъ же съ 1905 года предпринято учрежденіе синдикатовъ для раціональнаго пользованія результатами скотоводства. Эти синдикаты, такъ называемые „Veebond'ы", имѣютъ цѣлью разъяснять хозяевамъ, какія породы скота могутъ быть наиболѣе выгодно эксплоатируемы для потребностей сельскаго хозяйства, и какія слѣдуетъ принимать мѣры для полученія отъ нихъ болѣе дохода. Чтенія, посвященныя этимъ вопросамъ, пользовались повсемѣстно большимъ успѣхомъ. Вообще слѣдуетъ замѣтить, что интересъ къ научному изученію предметовъ, до сельскаго хозяйства относящихся, съ каждымъ годомъ все болѣе возрастаетъ среди членовъ Крестьянскаго Союза. Такъ, число лицъ, пожелавшихъ заниматься на осеннихъ курсахъ въ 1906 году, значительно возрасло сравнительно съ прошедшимъ годомъ. Курсы эти были устроены для предоставленія секретарямъ и завѣдующимъ различными сельскохозяйственными учрежденіями возможности пріобрѣсти всѣ для нихъ необходимыя познанія. Къ 10 Сентября въ Лэвенѣ собралось 120 слушателей.

Они были раздѣлены на двѣ группы. Утромъ занятія происходили съ лицами, менѣе знакомыми съ учрежденіями Крестьянскаго Союза. Послѣобѣденные часы были предоставлены старшей группѣ. Но интересъ къ дѣлу оказался у всѣхъ столь великъ, что обѣ группы постоянно присутствовали на всѣхъ занятіяхъ. На курсахъ сообщались свѣдѣнія по всѣмъ вопросамъ, касающимся правильной постановки и веденія дѣлъ въ различныхъ учрежденіяхъ Крестьянскаго Союза. Особое вниманіе было обращено на изученіе организаціи Райфэйзенскихъ кассъ, порядка завѣдыванія ими и отчетности по всѣмъ операціямъ этихъ кассъ. Далѣе слушателей знакомили съ новѣйшими усовершенствованіями по молочному хозяйству, а также съ устройствомъ синдикатовъ по увеличенію дохода отъ скотоводства. Затѣмъ было обращено вниманіе на близкое изученіе порядка коллективной закупки и продажи сельскохозяйственныхъ произведеній за счетъ Крестьянскаго Союза. Въ свободное отъ занятій время посѣщались образцовыя фермы и различныя учрежденія Крестьянскаго Союза. По вечерамъ занимались музыкою и пѣніемъ.

Говоря о дѣятельности различныхъ учрежденій Крестьянскаго Союза въ 1906 году, Льютгаренсъ упомянулъ, между прочимъ, о выдающихся заслугахъ бельгійскаго духовенства по отношенію къ этимъ учрежденіямъ. Стоя близко къ народу, живя съ нимъ одною жизнью, духовенство заботится о сохраненіи во всей чистотѣ христіанскихъ началъ, положенныхъ въ основаніе Союза, и о возможно широкомъ примѣненіи этихъ началъ къ различнымъ проявленіямъ экономической и соціальной жизни. Для большаго объединенія ихъ дѣятельности въ нѣкоторыхъ провинціяхъ были учреждены особые союзы духовныхъ руководителей, съѣзжавшихся по временамъ для совмѣстнаго обсужденія мѣропріятій, предпринимаемыхъ для поднятія благосостоянія крестьянскаго сословія. Съѣзды занимались съ большимъ успѣхомъ. Духовенство въ Бельгіи проявило вообще живой интересъ къ соціальному положенію трудящагося насе-

ленія и благодаря этому пользуется большимъ вліяніемъ. Во Франціи духовенство не поняло своей соціальной миссіи и теперь ему приходится переживать тяжелый кризисъ.

Изъ свѣдѣній, сообщенныхъ Общему Собранію Крестьянскаго Союза о дѣятельности различныхъ его учрежденій въ теченіе 1906 года усматривается:

1) что контора по покупкѣ и продажѣ пріобрѣла для крестьянскихъ гильдій 28.545.853 килограмма химическихъ удобреній на 1.447.950 франковъ и 25.028.384 килограмма различныхъ кормовыхъ средствъ для скота на 4.279.518 франковъ. Въ 1906 году по двумъ этимъ отраслямъ торговли пріобрѣтено на 6.686.741 килограммъ и на 855.606 франковъ болѣе, чѣмъ въ 1905 году.

Точно также въ 1906 году значительно возросли операціи по покупкѣ и продажѣ сѣмянъ и машинъ. Такъ, на покупку однѣхъ лишь машинъ для молочнаго хозяйства было израсходовано 45.628 франковъ, противъ 27.718 фр., уплаченныхъ въ 1905 году.

Паровая мельница въ Антверпенѣ работала въ теченіе года весьма успѣшно, и отдѣленіе центральнаго склада въ Газельтѣ снабдило гильдіи въ 1906 году различными сельскохозяйственными припасами на 366.582 фр., болѣе чѣмъ въ 1905 году на 95.627 франковъ.

2) 31 Декабря 1906 года въ Бельгіи существовало 468 Райфэйзенскихъ кассъ, изъ коихъ 230 находились въ вѣдѣніи центральной кассы Крестьянскаго Союза въ Лэвенѣ.

Къ 31 Декабря 1906 года въ центральную кассу были внесены 2.211 паевъ на сумму 24.525 фр. Лица, внесшія паи, приняли на себя отвѣтственность въ 10 разъ большую пая или по 1.000 фр. на пай. Такимъ образомъ центральная касса располагаетъ капиталомъ въ 2.211.000 фр., представляющимъ гарантію правильности ея операцій.

Оборотъ центральной кассы составлялъ въ 1906 году 11.184.524 фр. Поступило въ кассу въ теченіе года отъ Райфэйзенскихъ кассъ 5.785.479 фр. и отъ част-

ныхъ лицъ 274.682 фр. Уплачиваетъ касса по 3"/₀ на суммы, внесенныя на храненіе. Центральный банкъ помѣстилъ часть своихъ свободныхъ средствъ въ народный банкъ, куда, на основаніи рѣшенія общаго собранія, онъ можетъ вносить до 600.000 фр. Сверхъ сего 2.999.700 франковъ были помѣщены въ совершенно надежныя процентныя бумаги. Въ теченіе 1906 года центральная касса выдала преимущественно при содѣйствіи Райфэйзенскихъ кассъ 209 ссудъ подъ залогъ недвижимости на сумму 988.280 фр. Балансъ центральной кассы за 1906 годъ выражается въ суммѣ 9.252.469 фр. Чистый доходъ кассы исчисляется въ 3.197 фр.

Управленіе центральною кассою обращаетъ особое вниманіе на наблюденіе за мѣстными кассами. Не менѣе одного раза въ году инспекторъ обозрѣваетъ отчетность и дѣлопроизводство всѣхъ отдѣленій. Еженедѣльно по пятницамъ комитетъ, управляющій кассою, вмѣстѣ съ инспекторами выслушиваетъ доклады по ревизіи и принимаетъ соотвѣтствующія мѣры. Правильное веденіе дѣлъ и строгая отчетность внушаютъ довѣріе къ Райфэйзенскимъ кассамъ, число коихъ ежегодно увеличивается.

3) По страхованію отъ пожаровъ было выдано въ 1906 году 1.327 новыхъ полисовъ. Всего было получено по страхованію имущества 84.453 фр. и выдано въ возмѣщеніе убытковъ, причиненныхъ пожарами, 46.323 фр.

Общества взаимнаго страхованія скота развиваются весьма успѣшно. Менѣе успѣшно дѣйствуютъ общества по страхованію жизни. Краткій очеркъ дѣятельности бельгійскаго Крестьянскаго Союза въ 1906 году свидѣтельствуетъ о неуклонномъ развитіи учрежденій, призванныхъ содѣйствовать преуспѣянію крестьянскихъ синдикатовъ и ограждать земледѣльческое населеніе Бельгіи отъ соціалистическихъ вліяній.

3. Тревильо.

Около года прошло со времени моего посѣщенія Тревильо. Къ началу лѣта 1907 года на улицѣ св. Іосифа

было построено еще нѣсколько новыхъ домовъ для рабочихъ. Они теперь тянутся длинною вереницею отъ начала города до „поселка Искупителя“. Преимущественно двухэтажныя, простой, красивой архитектуры зданія переднимъ фасадомъ выходятъ на улицу, а къ другой сторонѣ примыкаютъ небольшіе садики и огороды, обязательно существующіе при каждомъ домѣ. При возведеніи этихъ зданій имѣлось въ виду, по возможности, раздѣлять семьи живущихъ, предоставляя каждой изъ нихъ по отдѣльному выходу на улицу и во дворъ. Опытъ однако указалъ, что встрѣчаются случаи, когда двѣ родственныя

Дома для рабочихъ на улицѣ Св. Іосифа.

семьи настоятельно желаютъ имѣть одинъ общій выходъ. Въ виду удовлетворенія подобныхъ желаній было устроено нѣсколько такихъ помѣщеній. Ихъ выгода заключается въ сокращеніи расходовъ при постройкѣ дома. Меньше мѣста удѣляется проходу и меньше нужно устраивать дверей. Вообще при построеніи домовъ для рабочихъ главный руководитель Союза Тревильскихъ рабочихъ, докторъ богословія, каноникъ Амвросій Порталуппи прилагалъ всѣ старанія къ тому, чтобы эти зданія вполнѣ удовлетворяли потребностямъ рабочихъ. Построены дома прочно, вполнѣ соотвѣтственно требованіямъ гигіены и примѣнительно къ нуждамъ рабочихъ.

Подвалы и чердаки помѣстительны. Во всемъ чувствуется заботливое вниманіе человѣка, пекущагося о благѣ ближнихъ. Рабочіе полюбили дома улицы св. Іосифа. Заслышавъ о предполагаемомъ сооруженіи новыхъ домовъ, они поспѣшили къ отцу Амвросію съ прошеніями о предоставленіи имъ помѣщенія въ новыхъ домахъ. Заявленій было получено такъ много, что пришлось удовлетворять ихъ по очереди. Уплачивая за квартиру дешевле, чѣмъ въ старыхъ, грязныхъ городскихъ домахъ, рабочіе и ихъ семьи получали свѣтлыя, чистыя и уютныя помѣщенія.

Крайній изъ рабочихъ домовъ, отстроенный осенью 1907 года, примыкаетъ своимъ садомъ къ „поселку Искупителя". Встрѣтивъ на улицѣ этого поселка нѣкоторыхъ прошлогоднихъ знакомыхъ, я узналъ отъ нихъ много интересныхъ свѣдѣній о хорошемъ урожаѣ 1907 года. Амбары и сараи поселка, всѣ закромы были переполнены. Стачки, разорившія и хозяевъ, и сельскихъ рабочихъ въ нѣкоторыхъ мѣстностяхъ сѣверной Италіи, не коснулись Тревильо. Особенно благопріятно сложились обстоятельства у крестьянъ въ имѣніяхъ Черето и Баталья, заключившихъ коллективный договоръ о долгосрочной арендѣ этихъ имѣній съ собственникомъ—благотворительнымъ пріютомъ въ Бергамо. Они получили столь крупный доходъ, что не только сполна уплатили за годъ аренду, но и помѣстили довольно крупныя суммы въ сберегательную кассу.

Къ 31 Іюля 1907 года балансъ этой кассы выражался въ суммѣ 756.066 лиръ; при чемъ на храненіе было положено 724.766 лиръ. Эти крупныя суммы краснорѣчиво свидѣтельствуютъ о довѣріи населенія къ ссудосберегательной кассѣ кооперативнаго общества. Располагая такими средствами, данными мѣстнымъ населеніемъ, это общество получаетъ возможность осуществлять начинанія, весьма для того же населенія благодѣтельныя.

Отецъ Амвросій, основатель полезныхъ для трудящихся тревильскихъ учрежденій, заботливо руководитъ

ими. Въ письмѣ отъ 1 Января 1908 года онъ пишетъ: „по милости Божіей продолжаю мои труды: не могу остановиться. Хотя постоянно эти труды и сопряженныя съ ними заботы растутъ и множатся, но я все болѣе и болѣе убѣждаюсь, что дѣятельность, имѣющая цѣлью благо рабочихъ, неразрывно связана съ моимъ пастырскимъ служеніемъ, всецѣло посвященнымъ Христу Спасителю. „Caritas Christi urget nos", и я былъ бы недостоенъ моего высокаго служенія, если бы уклонился отъ этого призыва. Тѣмъ болѣе, что Господь являетъ мнѣ Свою особую милость. Послѣ тяготы, неизбѣжно сопряженной съ началомъ всякого дѣла, я вижу какъ начинанія мои, одно за другимъ, крѣпнутъ и прочно развиваются. Нынѣ я приступаю къ организаціи новаго предпріятія на началахъ коллективной собственности, но конечно не соотвѣтственно съ указаніями соціалистовъ, а въ строгомъ христіанскомъ духѣ. Затѣмъ имѣю въ виду устроить одно кооперативное промышленное предпріятіе, предоставляющее участникамъ пользованіе всѣми выгодами, приносимыми капиталомъ, и построенное на особыхъ началахъ экономическаго строя, увеличивающихъ доходность труда. Наконецъ посвящу свои занятія изученію вопроса о болѣе правильной организаціи христіанской

Докторъ богословія, каноникъ Амвросій Порталуппи.

благотворительности. Для всѣхъ христіанскихъ странъ вопросъ этотъ имѣетъ особое значеніе. Забота объ обезпеченіи трудящемуся человѣчеству лучшей доли и о призрѣніи неимущихъ и обездоленныхъ есть священная обязанность всякаго христіанина и особенно всякаго священника".

Таковы мысли и дѣянія отца Амвросія, любимаго рабочими и крестьянами тревильскаго священника. Для трудящагося населенія онъ сдѣлалъ много полезнаго, и народъ окружилъ почтеніемъ и любовью его и его старушку мать.

4. Бергамо. Общество католическихъ конгрессовъ. Новая организація соціальной дѣятельности католическихъ учрежденій.

Отъ Тревильо до Бергамо около получаса ѣзды. Вблизи отъ станціи высится большой пятиэтажный народный домъ. За годъ почти окончили его внутреннюю

Народный домъ.

отдѣлку. Большая зрительная зала болѣе чѣмъ на 2,000 человѣкъ вполнѣ готова. Типографія въ полномъ ходу. Въ помѣщеніи банка, въ редакціи газеты, въ книжной лавкѣ — всюду царитъ большое оживленіе. Недоразумѣнія, возникшія между Ватиканомъ и лицами, принадлежащими къ обществу „Христіанской демократіи",

не коснулись Бергамской провинціи, занимающей столь видное мѣсто своими кооперативными учрежденіями, возникшими по почину духовенства.

Враждебное отношеніе къ церкви и духовенству вызвало въ концѣ 60 годовъ прошлаго столѣтія, въ разныхъ частяхъ Италіи, дѣятельный отпоръ со стороны людей, желавшихъ дружными усиліями оградить христіанскую вѣру отъ дерзкихъ посягательствъ со стороны массоновъ, а главнымъ образомъ, соціалистовъ. Въ 1867 году, по иниціативѣ графа Аквадерни, возникло общество католическаго итальянскаго юношества. Главный Совѣтъ, управлявшій дѣлами общества, находился сначала въ Болоньѣ, а потомъ былъ перенесенъ въ Римъ. Общество, въ короткое время, открыло до сотни отдѣленій въ различныхъ городахъ Италіи. Въ Бергамо 9 Ноября 1868 года былъ учрежденъ Союзъ молодежи, доселѣ существующій. Однимъ изъ позднѣйшихъ папскихъ распоряженій было предписано всѣмъ кружкамъ и союзамъ католическаго юношества войти въ составъ вышепоименованнаго общества. Въ 1874 году, на съѣздѣ въ Венеціи, возникла мысль объ учрежденіи католическихъ итальянскихъ конгрессовъ и въ слѣдующемъ 1875 году во Флоренціи окончательно возникло установленіе, наименованное Обществомъ католическихъ конгрессовъ и комитетовъ. Это Общество обнаружило замѣчательную энергію и покрыло своими учрежденіями всю Италію. Вліяніе нѣкоторыхъ либерально настроенныхъ адвокатовъ и молодыхъ священниковъ, какъ напримѣръ Ромула Мурри и другихъ, навлекло въ 1904 году на Общество гнѣвъ Пія X. Къ тому же между руководителями католическихъ конгрессовъ возникли несогласія и распри, и Пій X призналъ необходимымъ закрыть ихъ, а равно и всѣ католическіе комитеты, за исключеніемъ такъ называемой II группы конгрессовъ, занимавшихся преимущественно соціально-экономическими вопросами.

Пій X, желая упорядочить дѣятельность католическихъ учрежденій въ сферѣ экономической и полити-

ческой, поручилъ графу Медолаго Альбани, адвокату Периколи и профессору Тоньоло выработать и представить ему проектъ полнаго преобразованія дѣятельности католическихъ учрежденій въ Италіи. Новыя правила, выработанныя этими лицами, были, въ началѣ 1906 года, представлены папѣ, имъ утверждены, и затѣмъ опубликованы въ руководство епископамъ, священникамъ и мірянамъ.

Новыя правила предписываютъ: а) учрежденіе въ каждой епархіи особаго управленія для завѣдыванія и руководства мѣстною соціальнокатолическою дѣятельностью во всѣхъ ея проявленіяхъ, и б) учрежденіе трехъ національныхъ Союзовъ, а именно: 1) Народнаго Союза, 2) Экономически-соціальнаго Союза и 3) Избирательнаго Союза.

При помощи епархіальнаго управленія католическое движеніе было децентрализовано. Оно было изъято изъ вѣдѣнія высшихъ установленій и поручено исключительно мѣстнымъ епископамъ.

Народный Союзъ есть новое учрежденіе; оно имѣетъ цѣлью упрочить общественный строй и христіанскую гражданственность согласно ученію церкви, путемъ религіознаго, соціальнаго и нравственнаго воспитанія. Въ составъ Союза входятъ отдѣльныя лица, но не ассоціаціи. Каждый членъ уплачиваетъ ежегодно 1 лиру. Общество имѣетъ пребываніе во Флоренціи.

Экономически-соціальный Союзъ призванъ способствовать учрежденію католическихъ установленій, имѣющихъ экономически-соціальныя цѣли, установлять взаимныя отношенія между ними, оказывать имъ всякое содѣйствіе, предпринимать изслѣдованія, изданія и т. д. Союзъ этотъ представляетъ собою какъ бы продолженіе второй группы Общества конгрессовъ. Къ нему примкнуло около 5.000 ассоціацій. Управленіе этого Союза помѣщается въ Бергамо въ народномъ домѣ.

Избирательный Союзъ имѣетъ цѣлью объединить дѣятельность всѣхъ католическихъ избирательныхъ ассоціацій въ Италіи, дабы придать имъ большее вліяніе;

затѣмъ этотъ Союзъ содѣйствуетъ открытію подобныхъ ассоціацій тамъ, гдѣ онѣ еще не существуютъ, и наконецъ вырабатываетъ программы, опредѣляющія общій планъ дѣйствій. Управленіе находится въ Римѣ.

Каждая католическая ассоціація, примыкающая къ двумъ послѣднимъ Союзамъ, сохраняетъ за собою полную самостоятельность.

Въ настоящее время почти всѣ существующія католическія ассоціаціи примкнули къ одному изъ національныхъ союзовъ, что признается безусловно необходимымъ папою Піемъ X. Что же касается различныхъ демократическихъ христіанскихъ организацій, не пожелавшихъ подчиняться распоряженіямъ мѣстныхъ епископовъ, то онѣ постоянно навлекаютъ на себя гнѣвъ Ватикана.

Изъ краткаго очерка отношеній римской куріи къ церковно-общественной организаціи видно, что въ Бергамо сосредоточивается завѣдываніе болѣе чѣмъ 5.000 ассоціацій, имѣющихъ цѣлью поднятіе нравственнаго и матеріальнаго благосостоянія трудящихся классовъ. Успѣшная дѣятельность различныхъ кооперативныхъ обществъ, мѣстнаго банка и его отдѣленій въ значительной степени объясняется непосредственнымъ участіемъ во всѣхъ этихъ предпріятіяхъ такихъ выдающихся дѣятелей, какъ графъ Медолаго Альбани и профессоръ Реззара. Велико также вліяніе мѣстнаго епископа Рудини-Тедески. Еще будучи священникомъ, онъ на XIV конгрессѣ въ Фіезоле говорилъ между прочимъ: „Священникъ долженъ непремѣнно войти въ соціальную жизнь, хотя бы это и стоило ему тяжелой борьбы. Мѣсто, имъ завоеванное, долженъ сохранить хотя бы цѣною жизни. Такова его миссія, таковъ его высшій долгъ и безусловная необходимость. Гдѣ онъ сего не исполняетъ, то становится, не только какъ гражданинъ, но и какъ священникъ, виновнымъ въ измѣнѣ и причиняетъ вредъ родинѣ, церкви и самому Іисусу Христу“.

Трудно сказать, на сколько новыя правила, преподанныя энцикликою „Il fermo proposito“, будутъ способ-

ствовать дальнѣйшему преуспѣянію различныхъ кооперативныхъ учрежденій Бергамской провинціи, но несомнѣнно, что въ настоящее время онѣ находятся въ весьма благопріятномъ положеніи. Подробныя свѣдѣнія о нихъ помѣщены въ первомъ томѣ моихъ путевыхъ воспоминаній.

5. Феррара. Стачки 1907 года. Аграрный вопросъ. Своеобразныя поземельныя отношенія. Латифундіи. Неудача соціалистической агитаціи.

Лѣтомъ 1907 года стачки сельскихъ рабочихъ приняли во всей Феррарской провинціи весьма тревожные размѣры. Приближалось время жатвы; поля сулили обильный урожай. Землевладѣльцы надѣялись получить крупные доходы. Но соціалисты не дремали. По ихъ призыву, начали возникать, одна за другою, стачки рабочихъ, предъявлявшихъ, не смотря на заключенные съ хозяевами договоры, такія требованія увеличенія платы и сокращенія рабочихъ часовъ, что хозяева, крайне озадаченные неожиданностью и невыполнимостью этихъ требованій, безусловно отказывали рабочимъ. Зажигательныя рѣчи соціалистовъ дѣлали свое дѣло. Рабочіе не только уклонялись отъ работъ, но мѣстами переходили отъ пассивнаго неисполненія своихъ обязанностей къ мятежнымъ дѣйствіямъ не только противъ землевладѣльцевъ, но и противъ властей, тщетно призывавшихъ ихъ къ порядку и добросовѣстному исполненію договоровъ. Появленіе рабочихъ со стороны, такъ называемыхъ въ Италіи крумировъ, даже слухъ о ихъ приглашеніи, вызывали нерѣдко вооруженныя столкновенія съ карабинерами и войсками. Настало затѣмъ и время жатвы, а волненія не утихали. Землевладѣльцы не хотѣли уступать, а соціалистическіе агитаторы продолжали уговаривать рабочихъ стоять на своемъ. Большихъ усилій стоило людямъ, желавшимъ мирной развязки аграрныхъ столкновеній, склонить землевладѣльцевъ на нѣкоторыя уступки и убѣдить рабочихъ въ концѣ страдной поры приступить къ уборкѣ полей.

Велики потери, понесенныя землевладѣльцами, а отчасти и рабочими вслѣдствіе этихъ массовыхъ стачекъ.

Хорошо знакомый мнѣ по прошлогодней поѣздкѣ графъ Гросоли Пироти сообщилъ мнѣ много любопытныхъ свѣдѣній о причинахъ, вызвавшихъ стачечное движеніе. Онъ самъ много потрудился для улучшенія матеріальнаго положенія мѣстнаго крестьянства, и ему было весьма отрадно, что созданныя по его почину кооперативныя земледѣльческія общества не примкнули къ стачкамъ и что члены ихъ старались оказывать посильное сопротивленіе соціалистическимъ агитаторамъ. Изъ бесѣдъ съ графомъ Гросоли Пироти и изъ замѣчательнаго изслѣдованія депутата Николини объ аграрномъ вопросѣ въ Феррарской провинціи[1] я узналъ много любопытныхъ свѣдѣній о причинахъ неуспѣха соціалистической пропаганды среди сельскихъ рабочихъ.

Невелика по пространству Феррарская провинція. Она обнимаетъ собою площадь приблизительно въ 260,000 гектаровъ. Изъ числа ихъ около 50,000 представляютъ собою совершенно безплодныя лагуны, частью покрытыя водою. 30 лѣтъ тому назадъ поверхность плодородныхъ земель не превышала 100,000 гектаровъ. Нынѣ эта площадь удвоилась. Около 100,000 гектаровъ, терявшихся также въ лагунахъ, настойчивыми, усиленными трудами осушены и обращены въ плодородныя поля, дающія прекрасный урожай. При самыхъ неблагопріятныхъ условіяхъ, почва шагъ за шагомъ отвоевывалась у моря. Вредныя испаренія, малярія, отсутствіе питьевой воды не остановили предпріимчивыхъ людей, во всеоружіи техники пріобщившихъ эту территорію, эту новую Голландію къ земельному богатству Италіи. Эти сложныя гидравлическія работы были исполнены при помощи итальянскихъ и иностранныхъ капиталовъ, какъ мѣстными рабочими, такъ равно и рабочими, пришедшими изъ сосѣднихъ провинцій. Столь существенное измѣне-

---

[1] Pietro Nicolini-La Questione agraria della provincia di Ferrara. Ferrara — 1907.

ніе какъ самой площади обрабатываемой земли, такъ равно и появленіе множества пришлыхъ рабочихъ не могли не отразиться на отношеніяхъ, существовавшихъ между хозяевами и рабочими съ давнихъ поръ во всей Феррарской провинціи. На этихъ отношеніяхъ лежалъ своеобразный историческій, почти патріархальный отпечатокъ. У нихъ было многовѣковое прошлое. Коренныя измѣненія всѣхъ экономическихъ и соціальныхъ отношеній естественно вызвали необходимость переустройства экономическаго быта и всего уклада хозяйственной жизни. Эта экономическая эволюція вызывалась естественнымъ измѣненіемъ въ положеніи какъ владѣльцевъ, такъ и рабочихъ. Люди, мало знакомые съ мѣстными особенностями Феррарской провинціи, ошибочно приписывали соціалистамъ всѣ перемѣны въ экономическомъ строѣ. Причины кризиса, переживаемаго провинціею, весьма сложны; онѣ кроются въ давнихъ и весьма запутанныхъ отношеніяхъ заинтересованныхъ въ дѣлѣ сторонъ. Соціализму слѣдуетъ главнымъ образомъ приписать вліяніе начала, разрушающаго добрыя отношенія между землевладѣльцами и крестьянами. Вся бѣда въ томъ, что соціализмъ, обостряя кризисъ, безсиленъ указать на какія-либо средства къ созданію прочнаго экономическаго строя. Впервые соціалисты выступили въ Феррарской провинціи какъ устроители стачекъ въ 1897 году. Они явились съ обычными, неизмѣнно повторяемыми ими повсемѣстно на разныхъ языкахъ, широковѣщательными фразами объ эксплоатаціи труда капиталомъ, о полномъ возрожденіи человѣчества при торжествѣ соціалистическихъ началъ. Они сулили крестьянамъ всю полноту земнаго благополучія и съумѣли на первыхъ порахъ плѣнить ихъ своимъ краснорѣчіемъ. Обольщенные несбыточными надеждами, темные крестьяне слѣпо повѣрили соціалистамъ, не понимая того, что соціалисты, непримиримые враги личной недвижимой собственности, сулили всѣ земныя блага людямъ, всюду и вездѣ неудержимо стремящимся къ обладанію землею. Крестьяне Феррарской провинціи

наивно думали, что ихъ неутолимую жажду къ землѣ могутъ удовлетворить люди, принципіально отрицающіе идею, столь имъ любезную. Въ довершеніе всего, соціалисты оказались совершенно незнакомыми съ вопросами аграрными. Многіе изъ нихъ, вѣкъ свой прожившіе въ городахъ, не имѣли никакого понятія о крестьянахъ и о ихъ потребностяхъ; другіе же, пріѣхавшіе со стороны, не имѣли никакого представленія о мѣстныхъ нуждахъ и особенностяхъ. Ослѣпленные фанатизмомъ, соціалисты шли наугадъ, не имѣя точнаго представленія о дѣйствительныхъ нуждахъ и пользахъ рабочихъ. Весьма типиченъ одинъ случай, когда соціалисты устроили стачку по вопросу, разрѣшеніе котораго въ смыслѣ для нихъ желательномъ привело бы къ значительному ухудшенію положенія рабочихъ.

Полное незнакомство соціалистовъ съ дѣйствительнымъ положеніемъ аграрнаго вопроса въ Феррарской провинціи обнаружилось и въ ошибочномъ утвержденіи ими, что въ провинціи этой преобладаютъ латифундіи. Исходя изъ этого положенія, соціалистическіе ораторы съ настойчивостью утверждали, что въ этихъ обширныхъ хозяйствахъ преобладаетъ экстенсивный способъ обработки земли, такъ какъ хозяйства эти еще не доросли до высшихъ формъ интенсивной культуры, что постоянный абсентеизмъ землевладѣльцевъ, только извлекающихъ доходы изъ своихъ помѣстій, проявляется въ полномъ пренебреженіи къ ихъ землямъ и къ крестьянамъ, ихъ обрабатывающимъ, что весь строй экономическихъ отношеній покоится на началахъ несправедливыхъ, устарѣвшихъ и требующихъ немедленнаго преобразованія. Всѣ эти сужденія не соотвѣтствуютъ дѣйствительности. Въ западной и средней частяхъ провинціи между землями давней культуры латифундіи совершенно отсутствуютъ; въ восточной части провинціи между землями, недавно отвоеванными у моря, латифундіи дѣйствительно встрѣчаются, но онѣ далеко не соотвѣтствуютъ латифундіямъ, бичуемымъ соціалистами. Начать съ того, что многія изъ нихъ принадлежатъ не одному,

а нѣсколькимъ лицамъ; что онѣ, затѣмъ, не являются плохо обработанными, нерѣдко какъ бы заброшенными пустырями, хищнически эксплоатируемыми живущими на сторонѣ хозяевами. Не таковы вновь возникшія на берегу Адріатическаго моря помѣстія. Они созданы настойчивымъ трудомъ ихъ владѣльцевъ, часто рисковавшихъ здоровьемъ и капиталами при осушеніи почвы и огражденіи ея отъ затопленія. Для этихъ новыхъ помѣстій крупная собственность является единственно возможною, такъ какъ только она одна располагаетъ капиталомъ, безъ помощи коего было бы совершенно немыслимо самое возникновеніе этихъ помѣстій. Общепринятое понятіе о латифундіяхъ не примѣнимо къ этимъ помѣстьямъ. Подъ латифундіею чистаго типа слѣдуетъ разумѣть значительное пространство земли, составляющее хозяйственную единицу, имѣющую отличительнымъ признакомъ полное несоотвѣтствіе между ея величиною и количествомъ капиталовъ, рукъ и рабочаго скота, употребляемыхъ для ея обработки. Результатомъ чего является плохое качество труда и скудость произведеній земли; производительныя силы почвы остаются неиспользованными и доходность имѣнія оказывается значительно пониженною. Не знали соціалистическіе агитаторы особенностей экономическаго строя восточной части Феррарской провинціи, и, появившись на митингахъ съ готовыми предвзятыми взглядами, оказались безсильными создать новыя нормы экономическихъ отношеній, соотвѣтствующихъ дѣйствительно созрѣвшимъ потребностямъ заинтересованныхъ въ дѣлѣ сторонъ. И такъ, если въ восточной части Феррарской провинціи и встрѣчается крупная собственность, въ нѣкоторой степени напоминающая понятія о латифундіяхъ, то въ западной преобладаетъ самая мелкая поземельная собственность, а въ средней, прилегающей къ городу Феррарѣ, преобладаетъ сохранившееся отъ давнихъ временъ фермерство. Ферма (il podere) представляется хозяйственною единицею, обнимающею площадь въ 25—30 гектаровъ. Ей нерѣдко усвояется старинное

названіе il versuro. Въ давнія времена это наименованіе усвояли участку земли, могущему быть обработаннымъ однимъ плугомъ въ промежутокъ времени, для сего необходимый, и конечно при наличности потребнаго для сего числа рукъ и рабочаго скота. Съ незапамятныхъ временъ подобныя фермы передавались собственниками крестьянамъ, называемымъ въ Феррарской провинціи боарами (boari). Эти боары со своими семьями получали отъ хозяевъ извѣстное денежное вознагражденіе, домъ для житья, садъ, огородъ и извѣстное количество сельскохозяйственныхъ произведеній. Боары принимали на себя совокупность всѣхъ сельскохозяйственныхъ работъ. Во многихъ мѣстностяхъ цѣлый рядъ поколѣній преемственно проживалъ на тѣхъ же самыхъ фермахъ. Семьи боаровъ были связаны неразрывными узами съ семьями хозяевъ. Между ними, въ большинствѣ случаевъ, существовали патріархальныя отношенія. За обработку участка земли боары, какъ выше было указано, получали троякое вознагражденіе. Отсюда понятно, какъ неосновательны были обвиненія, возводимыя соціалистами на землевладѣльцевъ, будто бы безжалостно эксплоатирующихъ крестьянъ уплатою имъ нищенскаго вознагражденія въ размѣрѣ 80 сентимовъ—1 лиры въ день. О домѣ, о части сельскохозяйственныхъ продуктовъ и иныхъ выгодахъ, получаемыхъ крестьянами, ораторы на митингахъ тенденціозно умалчивали. И не истина имъ была нужна, не о дѣйствительной пользѣ крестьянъ они заботились; смуту и раздоръ между различными классами населенія они старались посѣять, постоянно убѣждая крестьянъ не входить въ какія либо договорныя отношенія съ хозяевами. Подобные рабочіе, оторванные отъ земли, представляются соціалистамъ болѣе подходящими подъ типъ фабричныхъ рабочихъ. Они являются послушною ратью, весьма пригодною для цѣлей революціи. Не о благѣ рабочихъ была забота соціалистовъ, они имѣли въ виду свои партійные интересы и возможно широкое осуществленіе революціонной программы.

Улучшенія, постоянно вносимыя въ сельское хозяйство, вызывали почти повсемѣстно необходимость увеличенія числа рабочихъ на фермахъ. Рабочіе эти, батраки „braccianti“, а въ Феррарской провинціи „brazzenti“ живутъ подобно боарамъ на фермѣ. Съ ними обыкновенно заключается договоръ на одинъ годъ. Иногда имъ предоставляютъ нѣкоторую часть урожая. Землевладѣлецъ обязанъ давать имъ работу предпочтительно передъ другими рабочими и нанимать ихъ на время жатвы. Боары и батраки состоятъ съ землевладѣльцами въ отношеніяхъ, имѣющихъ характеръ договора, налагающаго на каждую изъ договаривающихся сторонъ извѣстныя обязанности. Независимо отъ батраковъ существуетъ весьма многочисленный классъ поденщиковъ—avventizi или giornalieri. Они не состоятъ въ какихъ либо опредѣленныхъ, обязательныхъ отношеніяхъ и входятъ съ землевладѣльцами въ соглашеніе относительно задѣльной платы въ каждомъ отдѣльномъ случаѣ. Живутъ они сообразно съ мѣстными потребностями, въ бо̀льшемъ или меньшемъ числѣ, по отдѣльнымъ селеніямъ, а иногда и въ болѣе центральныхъ мѣстахъ: живутъ обыкновенно въ домахъ, ими нанимаемыхъ. Поденщики появились на фермахъ, когда первоначальный составъ рабочихъ, принадлежащихъ къ семьѣ боара, а равно и постоянныхъ батраковъ, оказался недостаточнымъ.

Въ послѣднее время патріархальныя отношенія, издавна существовавшія между землевладѣльцами и боарами, совершенно измѣнились, хозяева начали входить въ соглашеніе съ небольшими семьями, могущими обрабатывать не всю ферму, а только часть ея; нѣкоторыя работы они передали поденщикамъ, а относительно другихъ вошли въ соглашеніе съ семействами, пришедшими со стороны. Въ нѣкоторыхъ имѣніяхъ земли были раздѣлены на участки, и землевладѣльцы приняли на себя обязанность предоставлять крестьянамъ участокъ пахотной земли, сѣмена, земледѣльческія машины. А крестьянинъ принималъ на себя обязательство произво-

дить всѣ работы по обсѣмененію, уборкѣ, перевозкѣ и умолоту, съ полученіемъ за трудъ извѣстной опредѣленной части урожая. Эта система, распространяясь въ послѣднее время, вытѣсняетъ прежнюю систему договоровъ между землевладѣльцами и боарами, создавая новый типъ рабочихъ, рѣзко отличающійся отъ всѣхъ прежде бывшихъ.

На ряду съ договорами между землевладѣльцами и боарами весьма распространено, особенно въ центральной части Феррарской провинціи, своеобразное половничество—„mezzardia". Эта система испольнаго хозяйства весьма давняго происхожденія. Въ послѣднее время права и обязанности хозяевъ и рабочихъ по отношенію къ распредѣленію продуктовъ сельскаго хозяйства между обѣими сторонами были точно опредѣлены для Болоньской провинціи положеніемъ 3-го Марта 1906 года. Положеніе это весьма подробно предусматриваетъ различныя обстоятельства сельскохозяйственнаго быта, относящіяся до землевладѣльцевъ и крестьянъ, и точно распредѣляетъ между ними тяготу налоговъ. Хотя оно и относится къ провинціи Болоньской, но всецѣло примѣняется и къ договорамъ, совершаемымъ въ сосѣдней Феррарской провинціи. На половничество многіе въ Феррарской провинціи возлагаютъ большія надежды. Думаютъ что оно будетъ способствовать успѣхамъ земледѣлія, улучшитъ положеніе крестьянъ и предотвратитъ стачки. Близкое знакомство съ половничествомъ привело Николини къ тому выводу, что оно дѣйствительно можетъ быть полезнымъ для крестьянъ въ томъ случаѣ, когда половникъ имѣетъ возможность исполнить всѣ работы исключительно участіемъ въ нихъ членовъ его семьи. Если же онъ будетъ прибѣгать къ содѣйствію батраковъ или поденщиковъ, то успѣхъ его хозяйства представляется весьма сомнительнымъ. Весьма любопытно сопоставленіе отношеній между боарами и половниками. При договорѣ съ первыми техническое руководство хозяйствомъ остается за собственникомъ. При половничествѣ же крестьянинъ пріобрѣтаетъ руководственное,

а иногда и исключительное вліяніе на все веденіе дѣла. Нынѣ въ Феррарской провинціи землевладѣльцы принимаютъ столь близко къ сердцу интересы сельскаго хозяйства, что сами непосредственно руководятъ всѣми его операціями, постоянно вносятъ въ него полезныя усовершенствованія. Не то замѣчается при хозяйствѣ испольномъ; крестьяне обладаютъ низшей степенью техническаго образованія, не читаютъ земледѣльческихъ журналовъ, рѣдко вступаютъ въ общеніе съ учеными учрежденіями и съ трудомъ освобождаются отъ стародавнихъ предразсудковъ и мертвящей косности.

Договоры съ боарами, обнимающіе собою всю совокупность сельскохозяйственнаго предпріятія, имѣютъ несомнѣнно то важное преимущество, что обезпечиваютъ за крестьянами возможность не оставаться безъ работы и въ теченіе зимнихъ мѣсяцевъ. Хозяинъ, обязанный предоставить имъ извѣстныя занятія, оплачиваемыя по договору, направляетъ ихъ трудъ на усовершенствованіе различныхъ отраслей хозяйства. Благодаря этимъ работамъ, обыкновенно называемымъ lavori di abbellimento, феррарскія фермы по красотѣ напоминаютъ цвѣтущіе сады. Вообще договоры эти имѣютъ очень много выгодныхъ сторонъ, мало оцѣненныхъ поверхностными наблюдателями, пришлыми ораторами, легкомысленно отдававшими предпочтеніе половничеству. При этомъ они нерѣдко забывали, что половничество въ годы неурожайные легко приводитъ крестьянъ въ совершенно безпомощное положеніе; получая часть малаго урожая и не имѣя возможности чѣмъ либо пополнить недостатокъ продовольственнаго запаса, крестьянинъ естественно бѣдствуетъ. Половникъ вообще усердный работникъ, но онъ часто, желая получить большій доходъ, крайне изнуряетъ трудомъ членовъ своей семьи. На женщинъ нерѣдко возлагаются труды, обыкновенно исполняемые мужчинами; дѣтей часто обременяютъ непосильною работою. Женщины и дѣти такимъ образомъ являются жертвами половничества.

Для болѣе законченнаго представленія о положеніи аграрнаго вопроса Феррарской провинціи и объ отношеніи къ нему соціализма, нельзя не упомянуть о двухъ весьма своеобразныхъ установленіяхъ коллективной собственности, — Le partecipanze, возникшихъ въ XIII столѣтіи въ общинахъ di Cento и della Pieve. Они образовались, какъ видно изъ инвеституры, врученной въ 1259 году болоньскимъ епископомъ Октавіемъ Убальдини „людямъ di Cento и della Pieve и ихъ законнымъ сыновьямъ какъ эмфитеузисъ, данный въ вознагражденіе за труды, усилія и расходы, ими понесенные при обработкѣ участка и хозяйственномъ усовершенствованіи его". Та же мысль высказывается еще съ большею опредѣленностью во второй инвеституре, гдѣ говорится, что „пожалованіе земли сдѣлано на началахъ общественныхъ, всеобщихъ или коллегіальныхъ, а не отдѣльно какимъ либо лицамъ". Такимъ образомъ земля была дана коллективно всѣмъ жителямъ двухъ селеній и ихъ потомкамъ. Пользованіе этимъ своеобразнымъ эмфитеузисомъ вызвало споры и пререканія между потомками лицъ, первоначально его получившихъ, такъ называемыми „originari" и переселенцами, поселившимися въ этихъ селеніяхъ. Ихъ обыкновенно называли „fumanti" или еще болѣе типичнымъ именемъ „mal notriti". Споры между обѣими сторонами велись болѣе двухъ столѣтій и только въ 1501 году Болоньскій Епископъ предписалъ, чтобы въ передѣлахъ, происходящихъ черезъ каждыя двадцать лѣтъ, могли участвовать только лица, проживавшія не менѣе десяти лѣтъ въ тѣхъ селеніяхъ. Такимъ образомъ, позднѣйшіе переселенцы получили возможность участвовать въ совладѣніи коллективною собственностью. Въ недавнее время былъ возбужденъ вопросъ о прекращеніи этихъ двадцатилѣтнихъ передѣловъ и переходѣ коллективной собственности въ частную. Слухъ объ этой реформѣ крайне смутилъ все населеніе въ Ченто и оно рѣшило единодушно отстаивать неприкосновенность многовѣковаго экономическаго строя, значительно поднявшаго уровень благосостоянія мѣст-

ныхъ крестьянъ. Они довольны тѣмъ, что на ихъ долю приходится участокъ земли, въ теченіе 20 лѣтъ они и ихъ дѣти его обрабатываютъ, часто онъ переходитъ и потомкамъ, хотя иногда и въ уменьшенномъ размѣрѣ. Участокъ этотъ не великъ, его мало для прокормленія семьи, особенно большой; но есть возможность находить сторонній заработокъ, и населеніе, несмотря на скученность—живетъ въ довольствѣ. Въ округѣ Ренаццо на квадратный километръ приходится 750 жителей, а въ сосѣднихъ округахъ отъ 130 до 150 и при подобной густотѣ населенія его экономическое положеніе весьма удовлетворительно. Настроеніе крестьянъ самое покойное; въ самый разгаръ стачечнаго движенія въ 1897 и 1901 годахъ они не поддавались соблазнительнымъ рѣчамъ соціалистическихъ ораторовъ. Аграрныя волненія не коснулись ихъ, стачки имъ почти невѣдомы и совершенно незначительна въ той мѣстности дѣятельность партій, враждебныхъ существующему строю. Безпристрастные изслѣдователи аграрнаго вопроса правильно оцѣнили значеніе этой коллективной собственности. Николини приводитъ мнѣніе депутата Титтони, справедливо находившаго поверхностнымъ взглядъ на эту собственность, какъ на археологическую достопримѣчательность, осужденную на неизбѣжное разрушеніе. Воззрѣніе это представляется столь же ошибочнымъ, какъ и мнѣніе соціалистовъ о возможности установленія всеобщаго коллективизма. Весьма основательно мнѣніе Шеффле, онъ находитъ: „что коллективная собственность столь же обоснована, какъ и собственность частная, что нельзя ставить вопросъ о признаніи только той или другой, и немыслимо отвѣчать общею формулою, а можно только рѣшать вопросъ сообразно съ родомъ имущества и съ его соціальнымъ назначеніемъ". А Лавеле дѣлаетъ по этому поводу слѣдующее глубокомысленное замѣчаніе: „Институтъ собственности нуждается въ коренной реформѣ, въ установленіи нормъ коллективной собственности на ряду съ собственностью частною. Нельзя въ заключеніе не припомнить слова депутата Цуккони:

„Думаю, что коллективная собственность можетъ оказать существенную помощь при разрѣшеніи соціальнаго вопроса въ Италіи".

Въ книгѣ Николини особенно интересна глава о стачкахъ. До 1897 г. Феррарская провинція мало привлекала вниманіе соціалистовъ. Стачки въ этомъ году показали имъ, насколько почва была подготовлена для ихъ дѣятельности, они поняли, что для подчиненія своему вліянію всей провинціи необходимо устроить всеобщую стачку, и принялись на глазахъ у властей и у хозяевъ дѣятельно покрывать всю провинцію сплошною сѣтью своихъ союзовъ. Агитаторы неустанно объѣзжали села и фермы, проникали повсемѣстно, всюду подготовляли крестьянъ и рабочихъ къ крупной манифестаціи. И въ 1901 г. съ необычайною силою вспыхнула огромная стачка. Она проявила силу соціалистической организаціи и въ ней сказалось окончательное крушеніе тѣхъ нравственныхъ традицій, на которыхъ не менѣе, чѣмъ на аграрныхъ договорахъ покоился весь соціальный строй Феррарской провинціи. Соціалистическіе ораторы пришли съ обычнымъ книжнымъ багажемъ, съ излюбленными фразами, заимствованными у нѣмецкихъ соціалистовъ, съ требованіями, болѣе соотвѣтствующими условіямъ фабричной жизни, чѣмъ сельской, имъ мало вѣдомой обстановкѣ. Крестьянъ, ихъ своеобразный хозяйственный укладъ они почти не знали и еще менѣе понимали. Да и крестьяне поняли ихъ по своему; положеніе Генриха Жоржа „земля должна принадлежать всѣмъ" они замѣнили иною формулою: „земля должна быть нашею". Всѣми силами своего существа они начали стремиться къ осуществленію этой завѣтной, любимой мечты цѣлаго ряда поколѣній. Они конечно сначала не уразумѣли, къ чему призывали ихъ соціалисты, они вѣрили въ возможность получить при ихъ помощи землю. Въ самый разгаръ стачекъ крестьяне во многихъ мѣстахъ начали весьма обстоятельно обсуждать вопросъ о раздѣлѣ между собою земель. Каждый изъ нихъ облюбовалъ свой участокъ и былъ убѣжденъ, что

онъ его получитъ. Аграрные безпорядки въ Феррарской провинціи съ полною наглядностью показали, какъ велика разница между отвлеченною соціалистическою теоріею и практическимъ ея осуществленіемъ. Соціализмъ отрицаетъ право собственности у всѣхъ лицъ, нынѣ пользующихся этимъ правомъ; а крестьяне идутъ за соціалистами съ тѣмъ, чтобы самимъ сдѣлаться собственниками.

Большія стачки существенно измѣнили отношенія между хозяевами и рабочими Феррарской провинціи. Въ продолженіе многихъ вѣковъ договорныя отношенія между ними покоились на взаимномъ довѣріи и на традиціонныхъ обычаяхъ, установлявшихъ мирное теченіе совмѣстной жизни. Договоры почти никогда не писались, и только подъ вліяніемъ стачекъ 1897 года выработалось воззрѣніе на необходимость писанныхъ договоровъ. Стачки затѣмъ оказали сильное вліяніе и на существо договоровъ. Прежнія отношенія оттѣнялись какъ бы семейнымъ характеромъ. Нынѣ обстоятельства измѣнились. На всемъ лежитъ отпечатокъ борьбы между различными классами населенія, проповѣдуемой соціалистами. Стачки не только вызвали эту борьбу, но и повлекли за собою коренное измѣненіе въ настроеніи рабочихъ. Въ нихъ заговорили дурные инстинкты; стачки нерѣдко сопровождались проявленіями дикаго озвѣренія. Хозяевъ осыпали бранью, на скотныхъ дворахъ скотъ умиралъ отъ голода и жажды. Рабочіе, примкнувшіе къ стачкѣ, держали ворота на запорѣ и не пропускали во дворъ подводъ съ кормомъ, лишали скотъ воды. Они были глухи къ жалобнымъ стонамъ скота. Хозяевамъ грозили смертью и сулили имъ, что вскорѣ обстоятельства измѣнятся: господа пойдутъ пѣшкомъ, а крестьяне поѣдутъ въ экипажахъ. Въ нѣкоторыхъ мѣстахъ безпорядки принимали угрожающіе размѣры, происходили погромы и вспыхивали пожары вслѣдствіе поджоговъ. Итальянское правительство было застигнуто врасплохъ. Оно оказалось безсильнымъ ограждать свободу труда, равно какъ и обуздывать злоупотребленія свободою.

Землевладѣльцы, желавшіе достигнуть мирнаго разрѣшенія кризиса, начали открывать во многихъ мѣстахъ провинціи союзы подъ названіемъ союзовъ Капитала и Труда (Capitale e Lavoro), имѣвшихъ цѣлью привлечь снова рабочихъ къ хозяевамъ обѣщаніемъ разныхъ выгодъ и постоянной работы. Эти союзы должны были парализовать дѣятельность соціалистическихъ организацій.

Католическая партія также проявила оживленную дѣятельность. По ея почину возникли кооперативныя земледѣльческія общества, извѣстныя подъ названіемъ Профессіональныхъ Союзовъ (Unioni professionali). Рабочіе, примкнувшіе къ этимъ союзамъ, были настроены враждебно противъ соціалистовъ. Этимъ объясняется вражда соціалистовъ противъ нихъ. Профессіональные союзы благотворно вліяли на хозяевъ; они указывали на ихъ нравственныя обязанности по отношенію къ рабочимъ, а равно и на уступки при составленіи договоровъ, вызываемыя требованіями справедливости и необходимыя для огражденія законныхъ интересовъ трудящагося населенія. Такимъ образомъ рабочіе, принадлежащіе къ католической партіи, чувствовали себя огражденными отъ вредныхъ вліяній соціалистической агитаціи.

Соціалистическая партія весьма умѣло воспользовалась начатками броженія среди рабочихъ. Соціалисты опытною рукою начали управлять всѣмъ стачечнымъ движеніемъ. Конечно при этомъ они преслѣдовали свои партійныя цѣли, но, желая дѣйствовать сильнѣе на рабочихъ, временно усвоили программу земледѣльческаго пролетаріата. Соціалисты начали настойчиво требовать предоставленія сельскимъ рабочимъ лучшихъ условій труда. Соціализмъ, собравъ подъ свои знамена рабочихъ, далъ имъ, пробужденнымъ отъ вѣковой косности, свою боевую организацію и вождей, опытныхъ въ политической борьбѣ. Таково было вліяніе соціализма на аграрный вопросъ во время стачечнаго періода. Велико было торжество соціалистовъ, но не долго оно продолжалось. Прочныхъ корней соціализмъ

не пустилъ среди населенія. Первая причина къ тому была утрата иллюзіи трудящимися. Крестьяне, какъ выше было сказано, жили надеждою имѣть клочекъ своей земли, сдѣлаться собственниками; такова была ихъ вѣковая мечта. Когда же они убѣдились, что даже соціалисты безсильны дать имъ желанную землю, то ихъ волненіе постепенно улеглось и они повсемѣстно начали уклоняться отъ враждебныхъ демонстрацій, направленныхъ противъ землевладѣльцевъ.

Полное пораженіе соціализма ознаменовалось крушеніемъ всей организаціи соціалистическихъ союзовъ. Эти крестьянскіе союзы, такъ называемые Leghe di miglioramento представляли собою съ 1901—1904 годъ прекрасную и стройную соціалистическую организацію, покрывавшую сѣтью своихъ союзовъ всю провинцію. Каждая деревня имѣла свой союзъ, свою лигу, своего старосту—capolega, бывшаго полновластнымъ хозяиномъ деревни и усерднымъ исполнителемъ всѣхъ приказаній вождей соціалистическаго движенія. Эти лиги покоились на двухъ главныхъ основаніяхъ: на дисциплинѣ и на уплатѣ еженедѣльныхъ сборовъ. Дисциплина должна была своею строгостью внушать крестьянамъ безусловное подчиненіе указаніямъ руководителей. Крестьяне были новичками въ невѣдомой ими доселѣ борьбѣ. Еженедѣльные сборы были разныхъ размѣровъ. Боары платили обыкновенно отъ 25 до 50 сантимовъ въ недѣлю.

Послѣ того какъ у крестьянъ испарилась первая надежда на осуществленіе ихъ аграрныхъ вожделѣній, они начали понимать, что въ лицѣ соціалистическихъ старостъ они нажили себѣ притѣснителей, болѣе угнетающихъ ихъ, чѣмъ настоящіе хозяева. Между старостами встрѣчались люди съ весьма сомнительнымъ прошлымъ, люди, извѣстные прокурорскому надзору, люди, существовавшіе не на средства, добываемыя собственнымъ трудомъ, а на деньги, собираемыя лигою. Главная вина ихъ передъ крестьянами состояла въ неисполненіи данныхъ ими обѣщаній. Недовѣріе къ лигамъ стало

распространяться въ крестьянской средѣ. Крестьяне начали выходить изъ лигъ, переставали платить сборы и подчиняться дисциплинѣ. Старосты, число коихъ доходило до 300 во всей провинціи, замѣтивъ, что крестьяне стали выходить изъ подчиненія имъ, приступили въ концѣ 1904 года къ устройству стачекъ, надѣясь этимъ испытаннымъ средствомъ снова возбудить волненіе между населеніемъ. Но ихъ надежды не оправдались. Безповоротно миновали времена бывшихъ стачекъ, когда, по словамъ отчета директора общества по осушенію болотъ, стачки были постоянными, повседневными, какъ бы хроническою болѣзнью. Для устройства стачки тогда было достаточно, чтобы какой-нибудь мальчикъ закричалъ крестьянамъ, что они должны перестать работать, такъ какъ это приказано старостою, работы немедленно прекращались, и иногда по прошествіи нѣсколькихъ часовъ вновь начинались, безъ всякаго къ тому понятнаго основанія.

Солидарность между крестьянами ослабѣвала по мѣрѣ того какъ они получали возможность оцѣнивать соціализмъ не по иллюзіямъ, имъ порождаемымъ, и не по обѣщаніямъ, имъ расточаемымъ а по осязательнымъ фактамъ, имъ созданнымъ. Вліяніе соціализма было окончательно поколеблено, когда крестьяне увидали, что лиги ихъ, преобразованныя въ соціалистическіе клубы, начали заниматься не аграрными, а общими соціалистическими вопросами. Вѣра въ соціализмъ угасла у крестьянъ. Если имъ не удавалось осуществить свои давнія желанія и сдѣлаться собственниками, то они предпочитали оставаться добрыми христіанами. Общіе гуманитарные интересы плохо понимаемы крестьянами. Ихъ умъ требуетъ положительныхъ и ясныхъ данныхъ. Идея коллективизма ихъ не плѣняетъ. Эта идея облекается въ туманныя, смутныя формы и засимъ она противорѣчитъ ихъ прирожденному влеченію къ личной собственности.

Наконецъ распри между соціалистами, ихъ озлобленная полемика и крайняя нетерпимость возстановили противъ нихъ крестьянъ. Насколько ослабѣло вліяніе

соціалистовъ видно изъ того, что въ 1901 г. въ соціалистическихъ лигахъ числилось до 50.000 крестьянъ, а нынѣ ихъ состоитъ менѣе 10.000. Это умаленіе силы соціалистовъ не означаетъ однако, по мнѣнію Николини, что Феррарская провинція для нихъ навсегда потеряна. По природѣ своей соціализмъ воинствененъ, всякою соціальною борьбою онъ будетъ несомнѣнно пользоваться для своихъ цѣлей. Безработные, эти неизбѣжные спутники современныхъ экономическихъ нестроеній, его готовые союзники. Аграрные безпорядки значительно увеличили число безработныхъ въ Феррарской провинціи. Немало тому способствовали и соціалисты. Они постоянно разъясняли сельскимъ рабочимъ, что они имѣютъ неотъемлемое право на полученіе работы во всякое время года, что хозяева и синдики обязаны давать работу и что при неисполненіи ими этой обязанности, рабочіе могутъ прибѣгать къ рѣшительнымъ мѣрамъ для вразумленія ихъ. И вотъ по призыву соціалистической газеты или вслѣдствіе манифеста, изданнаго вождями партіи, рабочіе собираются сотнями, тысячами на городской площади. Здѣсь обыкновенно появляются ораторы соціалисты. Они произносятъ рѣчи, участвуютъ въ депутаціяхъ, посылаемыхъ къ синдикамъ, предъявляютъ въ муниципальныхъ Совѣтахъ требованія работы. Синдикаты и Совѣты обыкновенно стараются помочь устройствомъ какихъ либо общественныхъ работъ. На долго этихъ работъ не хватаетъ. Опять начинаются шумныя сходки, уличныя демонстраціи. Мѣстныя власти молятъ о помощи префекта, депутаціи посылаютъ прошенія въ Министерство о предоставленіи рабочимъ какихъ либо работъ за счетъ государственнаго казначейства. Долго тянется канцелярская переписка. Нетерпѣніе рабочихъ все растетъ. Демонстраціи все учащаются. Толпа становится все требовательнѣе. У мѣстныхъ властей остается одно лишь средство—утишить волненіе раздачею пособій. Но часто и это средство оказывается недостаточнымъ. Волненіе, поддерживаемое соціалистами, не прекращается а пріобрѣтаетъ явно мятежный харак-

теръ. Власти вынуждены прибѣгнуть къ вооруженной силѣ. При ея появленіи обыкновенно мужчины отступаютъ, въ переднихъ рядахъ появляются женщины и дѣти, первыя обсыпаютъ карабинеровъ и войска бранью, а дѣти поднимаютъ отчаянный крикъ и вопятъ о томъ, что умираютъ съ голода. Такія столкновенія нерѣдко приводили къ кровавой развязкѣ и нисколько не способствовали улучшенію положенія безработныхъ. Горькій опытъ Феррарской провинціи убѣждаетъ въ томъ, что стачки и соціализмъ въ значительной степени обострили нужду безработныхъ и увеличили число ихъ. Улучшеніе доли ихъ есть одна изъ важныхъ задачъ аграрной политики, могущая быть разрѣшенной только мирными средствами, а не насиліемъ и мятежомъ.

О современномъ положеніи рабочихъ въ Феррарской провинціи газета „Giornale d'Italia" помѣщаетъ весьма интересное письмо отъ 29 Января. Изъ этого сообщенія видно, что феррарскій префектъ обратился ко всѣмъ синдикамъ съ циркуляромъ, призывающимъ ихъ принимать самыя рѣшительныя мѣры противъ лицъ, участвующихъ въ демонстраціяхъ и предъявляющихъ властямъ требованія о предоставленіи работъ. Онъ далѣе поясняетъ, что рабочіе не могутъ постоянно разсчитывать на полученіе работъ и особенно на выдачу имъ пособій. Они сами должны стараться обезпечить свое существованіе полевыми работами; „человѣкъ, заключаетъ онъ, долженъ искать работу, а не работа человѣка".

Особаго впечатлѣнія этотъ циркуляръ не произвелъ. Въ Аржентѣ, столь извѣстной своими стачками, демонстраціи безработныхъ не прекращаются. 28 Января толпа вновь ворвалась въ Городскую Управу. Опять были закрыты магазины, вызваны войска и произведены многочисленные аресты. Мѣстныя власти не рѣшились принять какія либо мѣры для предотвращенія демонстраціи, принявшей угрожающей размѣры вслѣдствіе непростительной слабости властей.

Въ селеніи Мезоля, крестьяне, недавно лишенные сервитута на въѣздъ въ лѣсъ землевладѣльца, а также

и другихъ правъ, коими прежде пользовались, произвели набѣгъ на имѣніе помѣщика. Съ большимъ трудомъ и при содѣйствіи карабинеровъ удалось прогнать этихъ непокойныхъ сосѣдей.

Болѣе успокоительныя извѣстія сообщаетъ графъ Манцони о положеніи дѣлъ въ Ченто. Учрежденное имъ крестьянское братство—Fratellanza Coloni преслѣдуетъ экономическія цѣли и безусловно исключаетъ всякую политическую агитацію, которую соціалисты такъ охотно вносятъ во всякую пролетарскую организацію. Крестьяне въ Ченто, примкнувшіе къ новому братству, желаютъ на будущее время при заключеніи договоровъ придерживаться усовершенствованнаго типа половничества (mezzardia). Это намѣреніе крестьянъ свидѣтельствуетъ, что они не подчиняются вліянію соціалистовъ. Послѣдніе, какъ извѣстно, отдаютъ безусловное предпочтеніе формамъ договоровъ, исключающимъ постоянныя и опредѣленныя отношенія между хозяевами и сельскими рабочими. Они хотѣли бы этого рабочаго приблизить къ типу фабричнаго. Поденщикъ, батракъ имъ любезнѣе половника; онъ всегда является послушнымъ исполнителемъ ихъ начинаній.

Вообще крестьяне, какъ только убѣждаются въ неосуществимости благъ, обѣщанныхъ соціалистами, обыкновенно спѣшатъ порвать связь съ учрежденіями, ими основанными. Любопытно, что то же самое движеніе сказывается и во всей Болоньской провинціи. Крестьянскій Союзъ быстро развивается. Въ короткое время къ нему примкнуло 6.400 крестьянъ, порвавшихъ окончательно связь съ соціалистами.

Феррарская провинція переживаетъ тяжкій аграрный кризисъ. Отъ давней организаціи труда она переходитъ къ новымъ видамъ соглашенія между хозяевами и сельскими рабочими. Люди, близко знакомые съ современнымъ экономическимъ положеніемъ края, находятъ, что однимъ изъ надежнѣйшихъ способовъ упроченія въ будущемъ его благосостоянія было бы созданіе, при помощи государства, класса мелкихъ поземельныхъ собствен-

никовъ—надежнѣйшаго оплота противъ соціалистической пропаганды. Нынѣшній предсѣдатель совѣта министровъ Джіолитти произнесъ 17 Апрѣля 1893 года въ палатѣ слѣдующія знаменательныя слова: ,,если соціалистическая пропаганда широко распространится между крестьянскимъ населеніемъ, то законы уголовные не будутъ въ состояніи остановить ее, и государство окажется безсильнымъ противиться ей. Я съ своей стороны, нахожу, что единственнымъ средствомъ защиты противъ соціализма является покровительство мелкой поземельной собственности. Необходимо принять мѣры къ тому, чтобы мелкая поземельная собственность возникала тамъ, гдѣ ея нѣтъ, и не разрушалась тамъ, гдѣ нынѣ существуетъ".

По мнѣнію Джіолитти ,,теорія классовой борьбы совершенно ошибочна, такъ какъ интересы всѣхъ классовъ солидарны, ибо немыслимо пользоваться капиталомъ безъ труда, и трудомъ безъ капитала". На свободу ассоціацій онъ смотритъ какъ ,,на лучшій способъ борьбы съ соціализмомъ".

6. Мурано. Стеклянный заводъ на кооперативныхъ началахъ. Уставъ кооперативнаго общества. Успѣхъ предпріятія.

Въ моихъ путевыхъ воспоминаніяхъ была рѣчь объ устройствѣ, въ концѣ 1906 г., кооперативнаго стекляннаго завода въ городѣ Мурано, на одномъ изъ острововъ лагуны близъ Венеціи. Этотъ заводъ принадлежитъ кооперативному обществу, уставъ его былъ утвержденъ 2 Ноября 1906 года. Изъ ст. 1 этого устава усматривается, что въ Мурано учреждается кооперативное, продуктивное, анонимное общество съ неограниченнымъ капиталомъ для производства стеклянныхъ издѣлій, подъ наименованіемъ ,,Vetreria Muranese".

Это Общество имѣетъ цѣлью способствовать соціальному и экономическому благополучію своихъ членовъ чрезъ правильную организацію производства, путемъ взаимопомощи, бережливости, а также торговыхъ сдѣлокъ,

соотвѣтствующихъ настоящему уставу, или одобренныхъ членами Общества.

Уставъ Общества изданъ срокомъ на 25 лѣтъ. Дѣйствіе его можетъ быть продолжено на основаніи постановленія общаго собранія членовъ.

Изъ ст. 5 и послѣдующихъ видно, что достояніе Общества составляется изъ акцій, принадлежащихъ членамъ, стоимостью въ 100 лиръ каждая, изъ запаснаго и спеціальнаго капиталовъ.

Лицо, желающее быть членомъ Общества, должно представить письменное о томъ прошеніе Административному Совѣту, съ обязательствомъ подчиняться всѣмъ постановленіямъ устава, а равно и рѣшеніямъ, принятымъ на собраніи членовъ. Лицо, принятое Административнымъ Совѣтомъ въ составъ Общества, должно подписаться по крайней мѣрѣ на одну акцію, и уплатить сборъ, взимаемый при поступленіи въ Общество. Размѣръ этого взноса опредѣляется ежегодно Административнымъ Совѣтомъ. При затрудненіи единовременно уплатить 100 лиръ за акцію, члену Общества предоставляется испросить разрѣшеніе на разсрочку этого платежа, со взносомъ однако не менѣе 2 лиръ еженедѣльно. На каждаго изъ членовъ возлагается отвѣтственность по операціямъ, предпринятымъ Обществомъ, не свыше, однако же, акцій, имъ пріобрѣтенныхъ.

Членъ Общества, пріобрѣвшій не менѣе одной акціи, имѣетъ право голоса на общемъ собраніи, и можетъ быть избранъ на различныя должности. Женщинамъ и дѣтямъ это право не предоставляется. Всѣ члены Общества непосредственно участвуютъ въ пользованіи общимъ достояніемъ и выгодами, отъ него получаемыми, соотвѣтственно съ количествомъ принадлежащихъ имъ акцій.

Несовершеннолѣтнимъ предоставляется право уполномочивать одного члена быть ихъ представителемъ на общемъ собраніи. Никому изъ членовъ не разрѣшается имѣть акцій на сумму свыше 5.000 лиръ.

Въ случаѣ исключенія или выхода члена изъ состава Общества, онъ имѣетъ право на возвращеніе капитала,

имъ внесеннаго, за исключеніемъ понесенныхъ Обществомъ потерь и первоначальнаго взноса при вступленіи въ составъ Общества. Никакихъ правъ на запасный капиталъ подобное лицо не имѣетъ. Всѣ акціи именныя и могутъ быть передаваемы не иначе, какъ съ разрѣшенія Административнаго Совѣта.

На основаніи ст. 27 Общество управляется: 1) Общимъ Собраніемъ членовъ, 2) Административнымъ Совѣтомъ, 3) Комиссіею Синдиковъ и 4) Техническимъ Совѣтомъ.

Общее Собраніе, созываемое ежегодно не позже 31 Октября, утверждаетъ отчетъ за минувшій годъ, избираетъ различныхъ должностныхъ лицъ и рѣшаетъ всѣ текущія дѣла Общества.

Административный Совѣтъ состоитъ изъ 5 лицъ, избирающихъ изъ своей среды предсѣдателя. Совѣтъ рѣшаетъ вопросы о пріемѣ или исключеніи членовъ; назначаетъ техниковъ, завѣдующихъ производствомъ; распредѣляетъ занятія, установляетъ оклады и завѣдуетъ всѣмъ личнымъ составомъ; имѣетъ попеченіе о покупкѣ матеріаловъ, необходимыхъ для производства и о продажѣ издѣлій завода, при участіи директора, завѣдующаго техническою частью. Далѣе на Административный Совѣтъ возлагается составленіе ежемѣсячныхъ и годовыхъ отчетовъ, а также инвентарей имущества, принадлежащаго заводу; ему же предоставляется право заключать займы и открывать текущій счетъ исключительно для пріобрѣтенія товара. Наконецъ Совѣтъ созываетъ обыкновенныя и чрезвычайныя Собранія и принимаетъ всѣ мѣры, необходимыя для правильнаго веденія дѣлъ Общества.

Комиссія синдиковъ состоитъ изъ 5 членовъ—3 дѣйствительныхъ и 2 запасныхъ. Синдикомъ можетъ быть избранъ каждый членъ. Синдики обязаны обозрѣвать не менѣе одного раза въ теченіе трехъ мѣсяцевъ приходо-расходныя книги. Они должны имѣть точное представленіе о положеніи дѣлъ Общества, и свои заключенія о состояніи дѣлопроизводства сообщать предсѣдателю. На нихъ возложена ревизія кассы, а равно

и всѣхъ цѣнностей, принадлежащихъ Обществу и данныхъ ему на храненіе. Они разсматриваютъ отчеты и даютъ по нимъ заключенія, наблюдаютъ за точнымъ исполненіемъ закона, устава и правилъ. Имъ предоставлено право созывать обыкновенныя и чрезвычайныя собранія въ случаѣ усмотрѣнныхъ ими нарушеній со стороны лицъ, управляющихъ дѣлами Общества.

Синдики могутъ присутствовать безъ права голоса на всѣхъ засѣданіяхъ Административнаго Совѣта и могутъ требовать занесенія въ протоколъ всѣхъ ими заявленныхъ протестовъ.

Техническій Совѣтъ состоитъ изъ членовъ, избранныхъ каждымъ изъ отдѣльныхъ производствъ. Предсѣдатель избирается членами изъ собственной среды. Засѣданія Совѣта происходятъ два раза въ мѣсяцъ, въ присутствіи, по меньшей мѣрѣ, одного изъ членовъ Административнаго Совѣта.

На Техническій Совѣтъ возлагаются заботы о соблюденіи на заводѣ гигіеническихъ и санитарныхъ правилъ, а также мѣръ для предупрежденія несчастій. Онъ вѣдаетъ всѣ вопросы о работахъ и о вознагражденіи за нихъ, а также разрѣшаетъ жалобы и утверждаетъ штрафы.

Административному Совѣту предоставляется издавать правила, опредѣляющія порядокъ примѣненія устава.

Таковы въ общихъ чертахъ постановленія устава Муранскаго кооперативнаго стекляннаго завода. Успѣхъ предпріятія за первый годъ его существованія превзошелъ ожиданія его основателя, Монсиньора Черутти. Онъ съ радостью говорилъ, что рабочіе дорожатъ возможностью поступать въ члены Общества и прилагаютъ старанія къ пріобрѣтенію акцій; цѣна ихъ 100 лиръ довольна доступна. Даже несовершеннолѣтніе рабочіе стараются собрать скорѣе сумму, необходимую для покупки акціи. Рабочіе дорожатъ заводомъ, считаютъ его своимъ. Это отношеніе къ производству отражается на доброкачественности труда. Заводъ, менѣе чѣмъ въ годичный срокъ, пріобрѣлъ добрую славу. Заказы посту-

паютъ со всѣхъ сторонъ. Особенно былъ великъ спросъ на бутылки. Помимо другихъ работъ заводъ изготовлялъ 1.100 бутылокъ въ день, продавая ихъ по 5 лиръ за сотню. Съ 2 Декабря 1906 г.—дня открытія завода по 31 Августа 1907 г. было выработано заводомъ болѣе 100.000 лиръ. Рабочіе довольны ходомъ работъ и своимъ положеніемъ. Пріятно было видѣть, съ какими добрыми чувствами они привѣтствовали Черутти, когда онъ, показывая заводъ, подробно при нихъ говорилъ о постановкѣ дѣла на заводѣ и объ отношеніи къ нему рабочихъ. Пріобрѣтая акціи, пользуясь правами акціонеровъ, вліяя на самое производство, участвуя, помимо полученія заработной платы, въ выгодахъ предпріятія, рабочіе смотрятъ на себя, какъ на участниковъ предпріятія. О какой либо враждѣ къ кому либо изъ завѣдующихъ заводомъ, о стачкахъ или забастовкахъ здѣсь не можетъ быть и рѣчи. На заводѣ царитъ образцовый порядокъ. Сами рабочіе дорожатъ имъ, какъ надежною гарантіею успѣшнаго хода работъ. Они нисколько не тяготятся правилами о внутреннемъ распорядкѣ на заводѣ, составленными Административнымъ Совѣтомъ. На основаніи ст. 2 этихъ правилъ рабочіе обязаны соблюдать на заводѣ величайшее уваженіе къ религіи и къ нравственности и не позволять себѣ непристойныхъ или бранныхъ рѣчей. Виновные въ нарушеніи этихъ правилъ присуждаются въ первый разъ—къ выговору, повтореніе наказывается штрафомъ, могущимъ быть увеличеннымъ до размѣровъ средняго дневнаго заработка. При неисправности виновнаго Совѣтъ оставляетъ за собою право совершенно уволить его.

Рабочіе обязаны оказывать уваженіе начальству завода, а въ каждой мастерской завѣдующему ею. Они должны прилагать стараніе къ наилучшему исполненію работы согласно съ приказаніями и совѣтами старшихъ руководителей и наконецъ они обязаны имѣть особое попеченіе о сохраненіи въ цѣлости машинъ и всѣхъ принадлежностей производства. Строжайше воспрещается уносить съ завода какіе либо предметы. Виновные въ

нарушенiи этого правила увольняются немедленно. По воскреснымъ днямъ и въ дни мѣстныхъ праздниковъ соблюдается праздничный отдыхъ. Жалованье рабочимъ уплачивается черезъ двѣ недѣли по четвергамъ. При полученiи жалованья въ первый разъ, у рабочихъ удерживается ихъ недѣльный заработокъ, возвращаемый имъ при прекращенiи ими работъ на заводѣ. Пьянство безусловно воспрещается, и всякiй рабочiй за появленiе на заводѣ въ нетрезвомъ видѣ наказывается въ первый разъ воспрещенiемъ являться на работу въ продолженiи 8 дней—а во второй разъ—увольненiемъ съ завода. Дозволяется приносить съ собою напитки, пользоваться коими можно во время работъ, но злоупотребленiе ими послѣ перваго предостереженiя влечетъ за собою вышеуказанныя послѣдствiя.

Все производство на заводѣ распредѣляется на пять отдѣловъ. Каждый отдѣлъ избираетъ члена въ техническiй Совѣтъ, въ вѣдѣнiи коего состоитъ вспомогательный фондъ, пополняемый штрафами. Рабочiе, чѣмъ либо недовольные, могутъ заявлять о своихъ жалобахъ Административному или Техническому Совѣту.

Въ случаѣ болѣзни рабочаго, не вызванной какимъ либо несчастнымъ случаемъ при производствѣ работъ, онъ получаетъ пособiе изъ вспомогательнаго фонда; на пополненiе этого фонда изъ жалованья рабочаго удерживаютъ $1^1/_2\%$ и столько же вноситъ за каждаго рабочаго Административный Совѣтъ.

Рабочiй, желающiй оставить заводъ, долженъ предупредить о семъ за 15 дней, а равно и Совѣтъ, увольняющiй рабочаго по какой либо причинѣ, сверхъ вышеуказанныхъ, долженъ уплатить ему жалованье за 15 дней впередъ.

Таковы правила внутренняго распорядка на первомъ кооперативномъ стеклянномъ заводѣ въ Мурано. Эти правила любопытны потому, что составлены при непосредственномъ участiи самихъ же рабочихъ, ясно сознававшихъ, что успѣхъ предпрiятiя мыслимъ только при соблюденiи всѣми участвующими въ немъ лицами порядка.

Черутти, врачъ и старшіе рабочіе говорили мнѣ, что на заводѣ установились самыя прочныя сердечныя отношенія между всѣми лицами, на немъ трудящимися. Они составляютъ одну дружную семью, въ мирѣ работаютъ и начинаютъ пользоваться бо̀льшимъ достаткомъ, чѣмъ въ прежніе годы. Кооперативное предпріятіе, построенное на христіанскихъ началахъ, вполнѣ ограждено отъ соціалистическихъ вліяній.

IX.

ПРИЛОЖЕНІЕ. ОБРАЗЦЫ ПРОТИВОСОЦІАЛИСТИЧЕСКИХЪ ЛИСТКОВЪ.

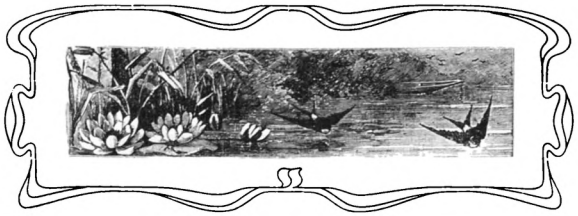

Успѣхъ распространенія въ Англіи соціалистическихъ идей слѣдуетъ въ значительной степени приписать изданію соціалистическими партіями—Independent Labour Party и Social-Democratic Federation въ большомъ количествѣ книгъ, брошюръ и особенно листковъ. Для борьбы съ этими изданіями противо-соціалистическіе союзы—Liberty and property defence League, Primrose League и National Union of Conservative and Constitutional Associations издали много брошюръ и листковъ, знакомящихъ населеніе съ вредными сторонами соціализма. Листки написаны простымъ, вполнѣ понятнымъ языкомъ. Нѣкоторыя мнѣнія и изреченія, для лучшаго усвоенія ихъ читателями, печатаются болѣе крупнымъ шрифтомъ.

Считаю нелишнимъ привести образцы нѣсколькихъ противосоціалистическихъ листковъ.

---

1) Листокъ подъ № 620 озаглавленъ: „What Socialism really means". Что въ дѣйствительности значитъ соціализмъ.

Вы вѣроятно слышали о соціализмѣ. Соціалисты вѣроятно говорили вамъ, что вы найдете земной рай, если только усвоите ихъ идеи.

Но существуетъ много вѣскихъ причинъ, по которымъ, если бы даже нашлись безумцы, готовые воспринять эти идеи, то вы очутились бы въ положеніи весьма непохожемъ на обѣщанный вамъ земной рай.

Почему вы должны избѣгать соціализма?

Потому что онъ влечетъ за собою утрату свободы,—соціалисты хотѣли бы сдѣлать каждаго человѣка рабомъ соціалистическаго божества—государства. Всѣ люди обратились бы въ машины, предназначенныя для государства. Государство назначало бы мѣсто, время и родъ ихъ работы, и плоды этой работы обращало бы въ свою пользу.

Потому что соціализмъ отнялъ бы у всѣхъ и каждаго домъ и все его достояніе. При господствѣ соціализма никто не долженъ ничего признавать своимъ—все должно принадлежать государству. Всѣ сбереженія многолѣтнихъ трудовъ должны быть отобраны и сброшены въ одну общую кучу.

Потому что соціализмъ упразднилъ бы задѣльную плату и отобралъ бы отъ васъ каждый заработанный вами грошъ. Какъ бы вы ни трудились, какъ бы ни старались лучше работать, вамъ не позволили бы сберечь свой заработокъ.

Потому что соціализмъ разрушилъ бы семейную жизнь и уничтожилъ бы всю прелесть домашняго очага, этого высшаго блага жизни.

Потому что соціализмъ замѣнилъ бы уютную семейную обстановку огромными бараками, въ которыхъ вы были бы принуждены жить въ обществѣ, избранномъ для васъ государствомъ, и получать пищу, качество и количество которой зависило бы отъ государства. Если бы вамъ не достало пива, чаю, табаку, то вамъ ничего не прибавили бы, такъ какъ вы не должны получить болѣе вашего сосѣда, хотя бы вы того вполнѣ заслужили.

Потому что соціализмъ унизилъ бы достоинство трудящагося. Онъ далъ бы каждому одинаковое вознагражденіе за его трудъ. Но что могло бы побудить человѣка

къ усовершенствованію своего труда—какъ бы онъ ни трудился, онъ ничего не пріобрѣлъ бы. Его трудъ ничего не принесъ бы ему; весь избытокъ пріобщался бы къ общему достоянію на пользу менѣе его потрудившихся. Каждый, поэтому, сталъ бы трудиться по возможности менѣе, не думая конечно о сбереженіяхъ. Но развѣ подобный порядокъ могъ бы поднять достоинство трудящагося.

Потому что соціализмъ убилъ бы всякую предпріимчивость и остановилъ бы всякій прогрессъ, личный и національный. При соціализмѣ никто не могъ бы выдѣляться своими способностями. Можете-ли себѣ представить, чѣмъ была бы жизнь безъ надежды на лучшую долю, безъ возможности лучшаго будущаго. Вы остались бы съ мертвящимъ сознаніемъ неизмѣняемости вашего бытія, государствомъ предуказаннаго, государствомъ распредѣленнаго и государствомъ придавленнаго. И это-ли не отчаянное положеніе. При нашихъ настоящихъ условіяхъ, какъ низко не стоялъ бы человѣкъ, онъ всегда можетъ подняться, его будущность зависитъ отъ него. Достаточно обратить вниманіе на тысячи людей, выросшихъ изъ ничтожества. Достатокъ, ими пріобрѣтенный, далъ заработокъ десяткамъ тысячъ рабочихъ. Но при господствѣ соціализма настоящее, прошлое и будущее человѣка принадлежатъ не ему, а государству.

Потому что всюду, гдѣ это ненавистное ученіе примѣнялось, оно всегда терпѣло неудачу. Соціалистическіе опыты никогда не удавались. Соціализмъ не пригоденъ для человѣка и не можетъ быть примѣняемъ къ существамъ, имѣющимъ разумъ и любовь къ свободѣ.

Потому что соціализмъ имѣетъ цѣлью обратить націю въ большой рабочій домъ (workhouse). Рабочій домъ есть учрежденіе, наиболѣе близкое къ соціализму и это развѣ возвышенный идеалъ.

Потому что въ соціализмѣ нѣтъ надобности. И не потому что настоящее положеніе дѣлъ не оставляетъ желать ничего лучшаго. Надлежитъ помнить, что съ каждымъ

годомъ положеніе рабочаго улучшается. Цѣль каждаго новаго закона о рабочихъ состоитъ въ достиженіи выгодъ, которыми рабочіе не пользовались бы при осуществленіи нелѣпыхъ соціалистическихъ идей. При всемъ этомъ свобода рабочаго не умаляется, а расширяется. И такъ, зачѣмъ же вамъ даромъ лишаться свободы.

Таковы немногія (и только немногія) изъ причинъ, по которымъ, если вы увидите или услышите соціалиста, то рѣшительно уклоняйтесь отъ него. Онъ думаетъ, что вы не знакомы съ его ученіемъ и съ его неудачами, и надѣется, что вы усвоите его идеи.

Не вѣрьте его бреднямъ. Не продавайте вашу душу ради несбыточнаго сна. Дорожите дѣйствительно существующимъ, и не слушайте его лживыхъ обѣщаній довольствія и спокойствія. Такая безсмыслица ниже васъ.

---

2) Листокъ подъ № 258 озаглавленъ: A socialist Catechism. „Соціалистическій Катехизисъ".

Рабочій и соціалистъ.

Рабочій: Я рабочій, получающій 2 ф. 10 ш. въ недѣлю. Имѣю небольшое, уютное помѣщеніе для жены и дѣтей. Зачѣмъ мнѣ дѣлаться соціалистомъ?

Соціалистъ: Потому что при соціализмѣ вамъ не было-бы нужды въ жилищѣ для жены и дѣтей. Государство дало бы вамъ помѣщеніе и позаботилось-бы о вашей семьѣ.

Рабочій: Дало бы государство моимъ дѣтямъ одежду и пищу?

Соціалистъ: При соціализмѣ—да.

Рабочій: Въ такомъ случаѣ, куда-бы я дѣвалъ свои деньги?

Соціалистъ: Вы бы расходовали ихъ на себя.

Рабочій: Такъ. Хотѣлось бы еще спросить васъ: жилъ я много лѣтъ у хозяина и привыкъ уважать его. Развѣ это дурно?

Соціалистъ: Дурно! это безсмысленно. Всѣ хозяева разбойники и негодяи. Одни лишь рабочіе честны и достойны уваженія.

Рабочій: Если рабочій, благодаря трезвости, прилежанію и предпріимчивости самъ станетъ хозяиномъ, развѣ поэтому онъ сдѣлается негодяемъ?

Соціалистъ: Мы не дѣлаемъ исключеній. Всякое частное предпріятіе зловредно. При соціализмѣ государство будетъ единственнымъ хозяиномъ.

Рабочій: Въ такомъ случаѣ государство, будучи единственнымъ хозяиномъ, вмѣщало бы въ себѣ корень зла.

Соціалистъ: Нѣтъ. Государство, при соціализмѣ, было бы распредѣлителемъ всеобщаго счастія.

Рабочій: А что долженъ я дѣлать, дабы способствовать наступленію земнаго рая?

Соціалистъ: Вы обязаны при всѣхъ выборахъ подавать голосъ за соціалистическаго кандидата. При всякомъ удобномъ случаѣ возбуждать вражду между хозяевами и рабочими. Ратовать за стачки и собирать деньги для стачечниковъ. Соціализмъ можетъ восторжествовать только при полномъ уничтоженіи частныхъ предпріятій.

Рабочій: Понимаю. Соціализмъ, пріобрѣтя все, будетъ все распредѣлять равно между всѣми, и каждый будетъ получать все за ничто. Соціализмъ дастъ помѣщеніе мнѣ и моимъ, одѣнетъ меня и моихъ, напитаетъ меня и моихъ и позаботится объ увеселеніи меня и моихъ.

Соціалистъ: Совершенно вѣрно. Это и есть соціализмъ.

Рабочій: Позвольте. Жена поручила мнѣ спросить, будетъ ли она, при соціализмѣ, кормить и мыть своихъ дѣтей?

Соціалистъ: Конечно, нѣтъ. При соціализмѣ всѣ дѣти будутъ считаться дѣтьми государства и государство будетъ няньчить младенцевъ и мыть дѣтей.

Рабочій: Такъ. Кстати: дозволятъ-ли мнѣ провести воскресный день вмѣстѣ съ женою?

Соціалистъ: При соціализмѣ не будетъ болѣе воскресныхъ дней. Всѣ дни, также какъ всѣ люди, будутъ

равны. Вамъ нечего заботиться объ увеселеніи вашей жены—государство беретъ это на себя.

Рабочій: Извините, а кто будетъ катать дѣтей въ телѣжкѣ?

Соціалистъ: Государство.

Рабочій: Такимъ образомъ государство возьметъ на себя попеченіе о моей семьѣ и мнѣ до нея не будетъ болѣе никакого дѣла?

Соціалистъ: Конечно. Теперь, когда вы понимаете всю выгоду соціализма, вы надѣюсь, позволите мнѣ передать вамъ этотъ красный галстукъ и записать васъ членомъ нашей партіи.

Рабочій: Нѣтъ, благодарю васъ. Для англичанина его домъ (home) его твердыня, а его жена и дѣти его неотъемлемое достояніе. Моя жена не нуждается, чтобы государство кормило ея дѣтей, а мнѣ не нужно, чтобы государство меня умывало, пока у меня есть кусокъ мыла и собственное полотенце. До свиданія, товарищъ.

---

3) Листокъ подъ № 255 озаглавленъ: „Weak spots in Socialism". Слабыя стороны соціализма.

Опасность, угрожающая рабочему.

Одинъ изъ неотложныхъ вопросовъ нашихъ дней заключается въ предоставленіи рабочему классу возможности имѣть лучшія и болѣе свѣтлыя жилища и обезпеченное честнымъ трудомъ существованіе. Уніонистская партія всегда признавала важность этого вопроса, что́ доказывается многими законами, изданными по ея почину на пользу народа.

Нынѣ соціалисты обѣщаютъ рабочимъ всевозможныя выгоды. Все, что принадлежитъ имущимъ, будетъ отнято и дано неимущимъ. Ихъ морочатъ призракомъ мира и изобилія; частной собственности болѣе не будетъ; государство будетъ уплачивать всѣмъ одинаковое жалованье, не сообразуясь съ работоспособностью каждаго.

Зачѣмъ же поддаваться такимъ обманчивымъ предложеніямъ.

Обратите вниманіе на факты. Рабочіе, припомните, что ваши сбереженія, представляющія собою весьма крупную сумму, помѣщены въ различныя англійскія предпріятія, сооруженія и желѣзныя дороги. Не вредите прочности этихъ предпріятій, голосуя за соціалистическія предложенія. Поступая такъ, вы погубите свои сбереженія.

Быть можетъ вы вошли въ сношенія съ какими-либо страховыми обществами, помѣстившими свои капиталы въ желѣзнодорожныя или иныя предпріятія. Они не исполнятъ принятыхъ на себя обязательствъ, если ихъ собственность будетъ уничтожена вслѣдствіе безпорядковъ или благодаря соціалистическому законодательству.

Революціи вообще возникаютъ среди народа, которому нечего терять; у рабочаго же класса есть, напротивъ, многое, чѣмъ онъ дорожитъ. Не вѣрьте соціалистамъ, что отнимать будутъ только у богатыхъ. Соціалистъ скрываетъ истинный смыслъ своихъ намѣреній. Онъ смотритъ какъ на свою добычу на мелкаго вкладчика, положившаго на храненіе свои многолѣтнія сбереженія.

Соціализмъ есть не только постыдная утопія, но и разбойническое нападеніе.

Лордъ Биконсфильдъ сказалъ много лѣтъ тому назадъ, что хорошія жилища для народа являются надежнѣйшимъ залогомъ его благополучія. Осуществленіе соціалистической программы не только разорило бы жилища народа, но оно было бы посягательствомъ на его независимость, столь любезную англичанамъ, и свободныхъ людей низвело бы на уровень простыхъ машинъ.

Кто бы сталъ трудиться и сберегать, если бы ничего не было прочнаго.

---

4) Листокъ N. U. подъ № 681 озаглавленъ „What socialism means“. Что значитъ соціализмъ.

Ваше дитя—дитя всѣхъ.

Ваша семья не ваша собственная.

Вилльямсъ Моррисъ и Бельфортъ Баксъ, соціалистическіе писатели, утверждаютъ:

„...Собственныхъ дѣтей болѣе не будетъ, и всякій ребенокъ, рождающійся въ міръ, является полноправнымъ гражданиномъ...".

„Socialism: Its Growth and Outcome".

By W. Morris and E. Belfort Bax, p. 299.

Г-жа Сноуденъ утверждаетъ:

„...Дѣти будутъ болѣе принадлежать государству, чѣмъ родителямъ...".

„The Woman Socialist". By Ethel Snowden, p. 62.

Родители!

Готовы-ли вы отдать государству своихъ дѣтей?

Вотъ что соціалисты хотѣли бы заставить васъ сдѣлать.

---

5) Листокъ N. U. подъ № 682 озаглавленъ „Socialism and the Family". Соціализмъ и семья.

Конецъ семейной жизни.

Соціалистическій писатель Вельсъ, въ своей книгѣ Соціализмъ и семья, утверждаетъ:

„...Соціализмъ въ дѣйствительности есть государственная семья; прежняя семья частнаго лица должна исчезнуть... с. 30.

...Онъ (соціалистъ) не смотритъ болѣе на институтъ брака какъ на постоянное учрежденіе, точно такъ же, какъ не считаетъ таковымъ и государства съ капиталистическимъ строемъ... с. 39.

Таковъ смыслъ соціалистическаго воззрѣнія на бракъ; соціализмъ упраздняетъ начало принадлежности къ семьѣ жены и дѣтей... с. 59". Готовы ли вы отказаться отъ вашей жены, вашихъ дѣтей и вашего дома?

Если нѣтъ, то боритесь съ соціализмомъ, потому что соціализмъ упразднитъ семейную жизнь.

Въ приложеніи къ книгѣ Миллара „Socialism, its fallacies and dangers", О неправдѣ и опасности соціа-

лизма, Лондонъ 1907 года, помѣщена статья Оберона Герберта (Auberon Herbert) подъ заглавіемъ „Почему соціалистическое государство невозможно". Отвѣты на этотъ вопросъ излагаются въ формѣ, весьма удобной для воспроизведенія на особомъ листкѣ. Въ виду содержательности этихъ отвѣтовъ, считаю не лишнимъ привести ихъ. И такъ: почему же соціалистическое государство невозможно?

Потому что оно должно было бы указать мужчинамъ и женщинамъ, къ чему они могли бы приложить свои силы, опредѣляя родъ ихъ занятій и количество вознагражденія.

Потому что оно воспретило бы человѣку работать какъ бы онъ хотѣлъ, и пользоваться своими способностями сообразно съ собственною выгодою; и, такъ какъ оно было бы хозяиномъ всѣхъ родовъ производства и распорядителемъ всеобщаго благосостоянія, то оно могло бы заставлять людей соглашаться на его условія, или умирать съ голоду.

Потому что, строго и послѣдовательно примѣняемое, оно обратило бы всякую куплю и продажу въ государственное преступленіе; никому не было бы дозволено работать за другого, или пользоваться наемнымъ трудомъ; частная собственность была бы отмѣнена или оставлена въ самыхъ незначительныхъ размѣрахъ. Оно было бы вынуждено бороться съ самыми естественными инстинктами людей путемъ шпіонства, гоненій и строгихъ наказаній.

Потому что состояло бы изъ многолюднаго класса чиновниковъ, превосходящаго числомъ и властью что либо, доселѣ существовавшее, при чемъ на трудящихся была бы возложена тягота содержанія этого совершенно безполезнаго количества привиллегированныхъ лицъ.

Потому что оно примѣняло бы общія нормы ко всѣмъ лицамъ, хорошимъ, дурнымъ и безразличнымъ, и было бы вслѣдствіе этого, поставлено въ необходимость распространять на добрыхъ гражданъ ограниченія, признанныя неизбѣжными для дурныхъ.

Потому что въ виду крайнихъ затрудненій по пропитанію, снабженію одеждою и по распредѣленію занятій многихъ милліоновъ людей—огромная, сложная машина, необходимая для этихъ цѣлей, постоянно ломалась бы, причиняя людямъ великія страданія.

Потому что съ перенесеніемъ всѣхъ заботъ и отвѣтственности съ отдѣльныхъ лицъ на государство, и домашняя и семейная жизнь должны прекратиться, и государство, въ собственныхъ интересахъ, будетъ вынуждено регулировать браки и рожденіе дѣтей.

Потому что оно могло бы утвердиться только путемъ упорной борьбы; и однажды утвержденное, оно было бы разрушено какимъ-либо способомъ, напримѣръ, динамитомъ, тѣмъ же способомъ, какимъ оно само учило людей дѣйствовать другъ противъ друга въ защиту своихъ правъ.

Потому что оно основано на крайне извращенномъ и пагубномъ началѣ, не могущемъ принести ни счастія, ни благоденствія. Оно учитъ людей отрекаться отъ свободы и самостоятельности, порабощать себя другъ другу подъ девизомъ государства; оно должно упрочить начало всеобщаго принужденія, распространяя его до мельчайшихъ подробностей жизни, дабы пріобрѣсти больше богатствъ и жизненныхъ удобствъ, возникшихъ при системѣ свободы и частныхъ предпріятій — богатствъ и удобствъ, начинавшихъ уже естественнымъ путемъ распространяться на сословія, доселѣ менѣе обезпеченныя, но могущія воспринимать эти блага по мѣрѣ того, какъ люди будутъ лучше понимать истинную цѣну свободы и избавляться отъ празднаго политиканства.

Оглавленіе.

Предисловіе. 1

Введеніе 3

Вестфалія. Крестьянскій Союзъ, его значеніе для поднятія благосостоянія крестьянскаго сословія 51

Голландія. Крестьянскій Союзъ, его благотворное вліяніе на нравственное и экономическое развитіе крестьянскаго сословія . 81

Рейнскій Крестьянскій Союзъ и Союзъ Рейнскихъ товариществъ 143

Крестьянскій Союзъ въ Баваріи. Его возникновеніе. Краткій очеркъ Крестьянскихъ Союзовъ въ Германіи. Организація Крестьянскаго Союза въ Баваріи. Райфэйзенскія ссудо-сберегательныя товарищества 173

Южногерманскіе католическіе Союзы, ихъ возникновеніе, современная организація. Христіанскіе Синдикаты рабочихъ. 211

Мюльгаузенъ. Рабочій городокъ. Дома для рабочихъ. . . . 237

Райфэйзенскія ссудо-сберегательныя товарищества. Райфэйзенъ. Его дѣятельность и устроенныя имъ учрежденія, ихъ полезное соціальное значеніе. 257

Дополнительныя свѣдѣнія объ учрежденіяхъ, описанныхъ въ I томѣ:

1. Фабрика „добраго отца“ Льва Гармеля въ Валь-де-Буа. . 301
2. Бельгійскій Крестьянскій Союзъ и крестьянскія гильдіи. . 311
3. Тревильо. 317
4. Бергамо. Общество католическихъ конгрессовъ. Новая организація соціальной дѣятельности католическихъ учрежденій 321
5. Феррара. Стачки 1907 года. Аграрный вопросъ. Своеобразныя поземельныя отношенія. Латифундіи. Неудача соціалистической агитаціи 325
6. Мурано. Стеклянный заводъ на кооперативныхъ началахъ. Уставъ кооперативнаго общества. Успѣхъ предпріятія . 344

Приложеніе. Образцы противосоціалистическихъ листковъ. . 351

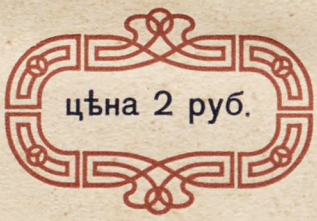

О мирной борьбѣ съ соціализмомъ
1 томъ цѣна 90 коп. продается у
= извѣстныхъ книгопродавцевъ. =